059
M53

Мѣсяцословъ

1913.

EX LIBRIS

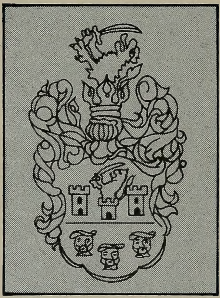

PAUL R. MAGOCSI

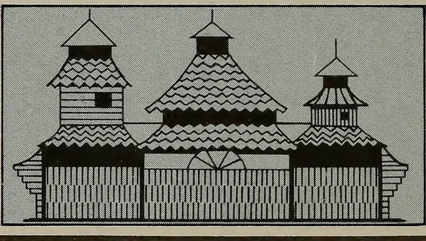

10067

1081.

РЕЙТАЙ и БЕНЕДЕКЪ

выборъ церковный вещей — въ Будапештѣ, VI., улица Ваци, ч. 59.

Великій складъ церковныхъ вещей, Евангелій, хорухвей, чашей, свѣщниковъ, науковъ крестовъ, казательницъ, краснаго выроба Иконостасовъ, плащеницъ, носящихъ образовъ, олтаровъ, св. гробовъ и проч. — Каталогъ на желаніе даромъ и франко.

МѢСЯЦОСЛОВЪ

NA 1913.

ОБЫКНОВЕННЫЙ ГОДЪ, ИМѢЮЩІЙ ДНЕЙ 365.

СОСТАВИВЪ:

ОТЪ ИМЕНИ „АКЦІЙНОГО ОБЩЕСТВА УНІО"

АВГУСТИНЪ ВОЛОШИНЪ,

священникъ еп. Мукачевской, профессоръ учительской семинаріи Унгварской.

ГОДЪ ИЗДАНІЯ 45-ЫЙ.

УНГВАРЪ, КНИГОПЕЧАТНЯ АКЦ. ОБЩЕСТВА „УНІО" 1912.

Цѣна съ полнымъ епархіальнымъ типикомъ 80 филлировъ.

Редакція газетъ: „НАУКА“ и „GÖRÖG KATHOLIKUS SZEMLE“.

КНИГОПЕЧАТНОЕ АКЦІЙНОЕ ОБЩЕСТВО „УНІО“ въ УНГВАРѢ

ПОРУЧАЕ:

всякимъ потребамъ соотвѣтно заосмотренну, съ буквами церковно-славянскими, гражданскими русскими, угорскими, латинскими, греческими и еврейскими, далѣе и нотами богато пристроенну свою

КНИГОПЕЧАТНЮ,

котра принимае для друкованя всякіи литературніи сочиненья, учебники, молитвенники, пѣсни отпустніи, газеты, далѣе таблицѣ, траурніи и визитніи билеты, всякіи друксорты. Сіи роботы сготовляе скоро, добро и дешево.

Богато заосмотренну

ПЕРЕПЛЕТНЮ,

котра продае всякого рода книги, головно церковніи и школьніи, печатніи листы для духовенства, метрики, крестніи листы, выписки изъ метрикъ и проч.; для учителей всякіи учебники и руководства, записніи книги на принятіе и успѣхъ учениковъ, а также аспидніи доски, линіи, церузы (карандаши), тенту, папѣрь, пера и проч., и въ котрой есть единственный складъ въ Угорщинѣ изданій церковныхъ Львовского Ставропигійского Института, Евангелія, Служебники, Требники, Ирмологіоны, Октоихи, Тріори и проч. только чрезъ нашу книгарню можъ достати.

Нову и днешнимъ потребамъ соотвѣтно заосмотренну

КНИГАРНЮ,

котра принимае всякіи роботы, входящіи въ кругъ переплетничого изкуства; и сіи сготовитъ въ красномъ и моцномъ выробѣ за дешеву цѣну. Старіи Евангеліоны, Служебники и всѣ книги церковніи, а также и учебніи принимаются для обновленья.

— ЦѢННИКЪ (КАТАЛОГЪ) БЕЗПЛАТНО ПОСЫЛАЕМЕ! —

I. Церковный календарь.

1. Поѧсненіе знаковъ и сокращеній.

⊕ = Праздникъ литійный } Великѣ свѧта.
⊕ = Праздникъ декретальный } Великѣ свѧта.
☺ = Праздникъ славословительный } Церковнѣ свѧта.
† = Праздникъ полиелейный } Церковнѣ свѧта.

Нед.=недѣлѧ, Пон.=понедѣльникъ, Втор.=вторникъ, Сер.=середа, Четв.=четвергъ, Пѧт.=пѧтница, Сȣбб.=сȣббота, Гл.=гласъ, Ап.=апостолъ, Єв.=Євангеліе, Св.=Свѧтый, Мȣч.=мȣченикъ, Свмч.=свѧщенномȣченикъ; Пр.=преподобный, Прор.=пророкъ, Єп.=епископъ, Предп.=предпразденство, Отд.=отданіе, Нач.=начало, ч.=часъ, м.=минȣта.

2. Пасхаліѧ.

Індіктъ ... ... аі
Крȣгъ солнцȣ 28
Крȣгъ лȣнѣ ... ... аі
Врȣцѣ лѣто до первого марта г, потомъ ... ... а
Ключъ граничный (Починаесѧ съ Рожд. Христовымъ ... ... ѿ
Рождество Христово ... ... Втор.
Мѧсницъ ... ... 7. нед. 6. дней
Благовѣщеніе ... ... Понед. 5. нед. Поста
Нед. Мыт. и Фарис. ... ... 3 (16) февр.
Мѧсопȣстъ ... ... 17. февр. (2. марта)
Пасха ... ... 14. (27.) апр.
Петровъ постъ держитъ ... ... 2. недѣли 5. дней
Пасха римска ... ... 5. нед. предъ нами

3. Посты.

1. Въ навечеріе Богоѧвленіѧ 5. (18.) ѧнварѧ.
2. Великій постъ отъ 25. февр. (10. марта) до Пасхи.
3. Петровъ постъ отъ понедѣлка до Недѣли всѣхъ Свѧтыхъ, отъ 10. (23.) юніѧ до праздн. св. Ап. Петра и Павла.
4. Маккавейка или Спасовка отъ 1. (14.) авг. до 14. (27.) авгȣста выключно, т. е. до Оуспеніѧ Преск. Богородицы.

5. Въ день Оусѣкновенія Главы св. Іоанна Крестителя 29. авгѹста (11. сент.)

6. Въ день Воздвиженія ч. Креста 14. (27.) сентября.

7. Передъ Рождествомъ Христ. (Филипповка) отъ 15. (28.) ноября начавши.

8. Въ середѹ и пятокъ каждой седмицѣ, съ изъятіемъ ниже наведеныхъ „седмицъ загальныхъ".

9. Въ седмицѣ сырной (масляницѣ) позволяеся въ всѣ дни ѣсти лишь съ набѣломъ. Въ 1913. г. отъ 18. февр. (3. марта) до 23. февр. (8. марта.)

4. Седмицѣ загальніи, въ котріи въ сереѫ и въ пятокъ позволено ѣсти мясніи стравы.

1. Отъ Рождества Христова до навечерія Богоявленія.

2. Отъ Недѣли Мытаревой 3. (16.) февр. до Нед. Блѹдного Сына.

3. Отъ Пасхи до Недѣли Ѳоминой.

4. Отъ Сошествія св. Дѹха до Недѣли Всѣхъ Святыхъ.

5. Времена, въ котріи Церковь запрещае пѹбличніи забавы съ мѹзыкою.

1. Всѣ середы и пятки, кромѣ „седмицъ загальныхъ".

2. Отъ начала Рождественского поста (Филиповки) до Богоявленія.

3. Отъ понедѣлка сырного до Недѣли Ѳоминой.

4. Въ постѣ передъ праздн. св. Ап. Петра и Павла.

5. Въ постѣ передъ Оуспеніемъ пресв. Богородицы.

6. На Оусѣкновеніе Главы св. Іоанна Крестителя 29. авг. (11. сентября.)

7. На Воздвиженіе Честного Креста 14. (27. сентября.)

6. Дни, посвященніи памяти оусопшихъ. (Задѹшніи сѹбботы.)

1. Сѹббота передъ Нед. Мясопѹстной 16. февр. (1. марта.)

2. Сѹббота передъ Нед. 2. Вел. Поста 9. (22.) марта.

3. Сѹббота передъ Нед. 3-ой Вел. Поста 16. (29.) марта.

4. Сѹббота передъ Нед. 4-ой Вел. Поста 23. марта (5. апр.)

5. Сѹббота передъ Сошествіемъ св. Дѹха 1. (14.) юнія.

7. Торжественніи дни императорского Дома.

1. Дня 5. (18.) авгѹста оуродины Є. В. Царя Франца-Іосифа І.

2. Дня 26. мая (8. юнія) память коронованья Є. В. Царемъ Оугорскимъ.

3. Дня 21. септ. (4. окт.) именины Є. В. Царя Франца Іосифа І.

9. Торжественніи дни епархіи мукачевской.

1. Дня 17. (30.) янв. Тезоименіе Преосв. Епископа Антонія.

2. Дня 1-го (14.) октобря Праздникъ Покровительницы Епархіи Мукачевской, Покровъ Пр. Дѣвы.

II. Астрономичный календарь.

Годъ 1913. есть годомъ обыкновеннымъ, т. е. числитъ 365 дней и начинаеся 1. (14.) январа о полночи.

ВЕСНА начинаеся 8. (21.) марта въ 6 час. рано. Въ сіе время ночь ровна съ днемъ. Се есть весенное ровноденствіе. (Aequinoctium vernale.)

ЛѢТО начинаеся 9. (22.) юнія въ 2 ч. по ночи. Въ сей часъ есть оу насъ день найдолжайшій. Сей есть лѣтній солнечный поворотъ. (Solstitium aestivale.)

ОСѢНЬ начинаеся 10. (23.) септембра, въ 5. ч. по пол. Тогда ночь опятъ ровнаеся съ днемъ. Се есть осеннее ровноденствіе. (Aequinoctium autumnale.)

ЗИМА начинаеся 9. (22.) дек. въ полудне. Въ сіе время оу насъ ночь найдолжайша. Се есть зимній солнечный поворотъ. (Solstitium hiemale.)

Примѣчанье. Такъ должно бы быти по астрономичному календарю, но въ дѣйствительности, въ нашемъ оугроруськомъ измѣнчивомъ климатѣ, есть иначе, ибо весна начинаеся обыкновенно едва въ половинѣ апрѣля и держитъ лишь около 6—7 недѣль, послѣ слѣдуе лѣто, продолжающееся около 14. недѣль, до половины сегтембра, потомъ слѣдуе 7—8 недѣльна осѣнь, до половины новембра, а всю прочу часть года занимае зима, т. е. 24 до 25 недѣль. Причиною того есть географичное положенье нашего края и отдаленье его отъ моря.

Кружокъ луны (мѣсяца).

показуе, колько часовъ луна свѣтитъ передъ и по полуночи, отъ 6-го часа вечера до 6-го часа оутра.

Первый кругъ показуе, якъ луна каждого дня оубольшаеся и оуменьшаеся, другій кругъ показуе дни, третій кругъ часы, а

четвертый минуты по новолунію ажъ до дня, котрый хочете знати. Єсли на прим., луна числитъ 7 дней, то свѣтитъ 5 ча-

Новь (Новый мѣсяцъ.)

Послѣдна четверть.

Перва четвреть.

Полна (Полный мѣсяцъ.)

совъ и 36 минутъ предъ полуночею, а єсли луна числитъ 23 дни, то сновь свѣтитъ 5 часовъ и 36 минутъ, но послѣ полуночи.

III. Историчный календарь.

Всемірна лѣтопись.

Отъ сотвореньѧ міра по византійской гражданской эрѣ (начало 5508. предъ Рождествомъ Христовымъ) ...	7421
— сотвореньѧ міра по латинскому численью	6626
— Юліанского исправленія мѣсяцослова астрономомъ Сосигеномъ (43 лѣтъ предъ Рождеств. Христовымъ)	1958
— начала общей христіанской или діонизійской эры	1913
— начала лѣточисленьѧ Индиктами вмѣсто Олимпіадъ (отъ септемрѧ 313. по Рождествѣ Христовомъ) ...	1600
— раздѣленьѧ церквей западной и восточной (1054. г.)	859
— изобрѣтеньѧ стрѣльного пороха	567
— изобрѣтеньѧ типографского изкуства	473
— паденьѧ византійской имперіи (29. маѧ 1453. года)	460
— открытьѧ Америки (11. октѧбрѧ 1492. года)	421
— начала реформаціи Лютера (1517. года)	396

Отъ веденья григоріанского мѣсяцослова папою Григоріемъ XIII. (15. октобря 1582. года) 331
— начала употребленья кромплей (рѣпы, картофеля) въ Европѣ 264
— первого изобрѣтенья паровыхъ машинъ 213
— изобрѣтенья литографіи (1796. года) 117
— начала желѣзныхъ дорогъ (въ Англіи 1829. года) ... 84
— изобрѣтенья телеграфа 80
— изобрѣтенья фотографского изкуства 73
— изобрѣтенья швейныхъ машинъ (Илія Говве) 67
— изобрѣтенья телефона 43

Лѣтопись наша.

Отъ введенья славянской азбуки святымъ Кирилломъ (Константинъ) философомъ (862. года) 1051
— перевода священного письма на славянскій языкъ св. братьями Кирилломъ и Меѳодіемъ (862—885.) 1028
— основанья монастыря Мукачевского на Чернецкой горѣ княземъ Корятовичемъ (1360.) 553
— напечатанья первой церковной нашей книги „Часословъ“ въ Краковѣ (1471.) 352
— воспріятья уніи въ Унгварѣ (1649.) 264
— канонизаціи епархіи Мукачевской (1772.) 141
— присоединенья Галичины къ Австріи (1772.) 141
— переселенья еписк. изъ Мукачева въ Унгваръ (1777.) 134
— уничтоженья тѣлесного подданства ц. Іосифомъ II. 121
— основанья епархіи Пряшевской 97
— прекращенья панщины 1848. года 65
— вступленья на угорскій тронъ апост. ц. Франциска Іосифа I. 65
— открытья первого угорского сойма въ Будапештѣ (1866. года) 47
— появленья „Науки“ (1896.) 17
— основанья друкарнѣ Общества св. Василія Великого (1899. года 1-го января) 14
— перемѣны Общества св. Василія Великого въ акціонерное „Уніо“ 11

IV. Австро-оугорскій царскій домъ.

(Скороченное родословіе.)

Его царск. и кор. Апост. Величество **Францъ Іосифъ** I. (Кароль), императоръ Австріи, король Оугріи и Чехіи и проч., рожденъ въ Шенбрȣнѣ 6. (18.) авгȣста 1830. вступивъ на престолъ 2. (нов. ст.) декабрѧ 1848., коронованъ ꙗко оугорскій король въ Бȣдапештѣ 8. (нов. ст.) юніѧ 1867. года.

Императрица † **Елисавета** (Амаліа-Евгеніѧ), дочь баварского герцога Максиміліана-Іосифа, рожд. въ Посенгофенѣ 12. (24.) декабрѧ 1837., вѣнчана въ Вѣнѣ 12. (24.) апрѣлѧ 1854., коронована ꙗко оугорска королева въ Бȣдапештѣ 8. (нов. ст.) юнѧ 1867. года. Оумерла 1898. года 10-го септембрѧ.

Дѣти ихъ Величествъ:

1. **Гизелла** (Людвика-Маріѧ) цѣсарева и архикнѧгинѧ австрійска, рожденна 10. (22.) юнѧ 1856., обвѣнчана 6. (20.) апр. 1873. года съ Леопольдомъ, баварскимъ принцомъ.

2. **Маріѧ-Валеріѧ** (Матильда, Амаліа), цѣсарева и архикнѧгинѧ австрійска, рожденна въ Бȣдапештѣ 10. (22.) апр. 1868. года, обвѣнчана въ Ишлѣ 19. (31.) юлѧ 1890. года съ архикнѧземъ Францомъ-Салваторомъ.

Внȣка его Величества:

Елисавета (Маріѧ-Гизелла) дочь бывшого наслѣдника царскаго престола Рȣдольфа, оумершого 1889. ꙗнв. 30. (по нов.) австрійска архикнѧгинѧ, рожд. 2. (нов. ст.) септ. 1883. года, обвѣнчана съ кнѧзомъ Отто Виндишгрецъ, года 1902.

Престолонаслѣдникъ:

Францъ-Фердинадъ, генералъ-маіоръ, сынъ старшого, брата Его Величества, (Карола-Лȣдовика) рожд. 6. (18.) декабрѧ 1863. г. Обвѣнчанъ года 1901. съ Софією Хотекъ, герцог. Гогенбергъ.

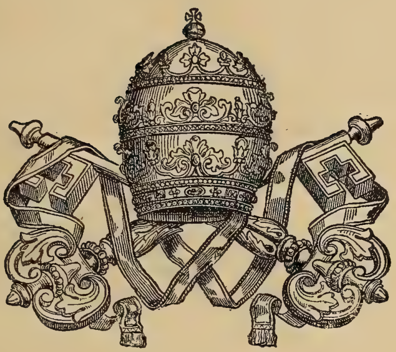

V. Его Свѧтѣйшество Папа.

Его Свѧтѣйшество Папа Пій Х., глава католической Церкви, патріярха запада, примасъ Италіи, митрополитъ римской провинціи, римскій епископъ отъ апостола Петра 263-ый наслѣдникъ. Пережe: Іосифъ Сарто, род. въ гор. Тревизо 2. (н. ст.) днѧ юніѧ 1835. года; рȣкоположенъ въ пресвитеры 1857. года. Въ 1884. годѣ бывъ назначенъ епископомъ и патріархомъ Венеціи. На папство избранъ 22. юліѧ (по рȣськ.) 1903. года, коронованъ 25. днѧ тогоже мѣсѧца и года.

Греко-католическа церковь.

I. Греко-кат. рȣськіи Епископы въ Оугорщинѣ.

1. Мȣкачевскій епископъ: Преосвѧщенный Антоній Паппъ, архимандритъ св. Ап. Петра и Павла отъ Теплицы, апостолскій протонотарій, прелатъ Его Свѧтѣшества. Выименованъ г. 1912.

2. Прѧшевскій епископъ: —

II. Греко-кат. мадѧрскій епископъ.

Гайдȣ-дорогскій епископъ: —

(Сіи три епархіи подчинены латинскомȣ митрополитȣ Остригомскомȣ.)

III. Рускій Епископъ въ Хорваціи.

Крижевацкій епископъ: Преосвященный Юлій Дроговецкій, графъ римскій, присто́ятель папскому престолу, прелатъ Его Святѣйшества. Выименованъ г. 1891. 19. окт.

(Сія епархія подчинена латинскому митрополиту Загребскому.)

IV. Рускіи Епископы въ Галичинѣ.

1. Львовскій митрополитъ-епископъ: графъ дръ Андрей Шептицкій отъ Шептицъ, тайный совѣтникъ Его Величества.

2. Перемышльскій епископъ: Константинъ Чеховичъ.

3. Станиславовскій епископъ: д-ръ Григорій Хомышинъ.

V. Греко-кат. рускій епископъ въ Америцѣ.

Преосв. О. Стефанъ Сотеръ Ортынскій, епископъ Давліи, предано ему попеченье руско-уніатскихъ переселенцевъ въ Америк. Соедин. Штатахъ. Род. 1866. г., рукоположенъ г. 1891. Выименованъ года 1907.

VI. Румуискіи Епископы въ Угорщинѣ.

1. Альбоюлійскій митрополитъ-епископъ: Впреосвященный Викторъ Михальи, тайный царскій совѣтникъ.

2. Лугошскій епископъ: —

3. Самошъ-Уйварскій епископъ: Преосв. д-ръ Василій Госсу.

4. Велико-Варадскій епископъ: Преосв. д-ръ Димитрій Раду.

Почта.

Адресъ долженъ указовати имя, званіе, мѣсто пребыванья, послѣдню почту адресата, въ городахъ же еще и улицю и нумеръ дома адресата. Полезно есть написати и вармедю (комитатъ) того мѣста.

Письма. За обыкнов. письма платится до 20 грамовъ 10 фил., до 250 гр. 20 фил., до 500 гр. 30 фил. За мѣстевіи (helyi) письма до 20 гр. 6 фил., до 250 гр. 12 фил., до 500 гр. 10 фил.

За нефранкованніи письма адресатъ кромѣ обыкновенного порта (portódíj) платитъ еще: 20 филлировъ (за мѣстевіи только 6 фил.)

Въ письмѣ не свободно посылати гроши или иное чтось дорогое, ибо если то пропаде, тогда за то почта не отвѣтуе.

Письма не могутъ быти долгшіи надъ 30, ширшіи надъ 20 и толстшіи надъ 10 центиметр. А котрое письмо важитъ больше якъ 500 грамовъ, пріимаеся уже лишь якъ пакъ.

Корреспонденційна карта. (Открытое письмо, levelezőlap) продаеся на каждой почтѣ за 5 фил. можъ купити и образцеву карту, но на сяку нужно еще прилѣпити и штемпликъ (bélyeg) за 5 фил., и муситъ быти величиною така, якъ проста корресп. карта.

За рекоммендованное письмо (ajánlott levél) платится окремъ обыкновенного письменного порта еще 25 филлировъ рекоммендуючой цѣны.

Если бы рекоммендованное письмо пропало, почта платитъ 40 коронъ, если надатель внутръ 6 мѣсяцевъ зарекламуе; зато нужно рецепись сохранити за половину года. Цѣна рекламаціи 25 фил.

За листы экспресніи окремъ обыкновенного порта платится еще 30 фил. Сякій листъ должна послѣдня почта тотсасъ доразъ доручити адрессату. Где не есть почты, цѣна экспр. листа 1 кор.

Къ рекоммендованному листу можъ додати и послѣплату (utánvét) т. е. адрессатъ получитъ тотъ листъ только тогда, если выплатитъ послѣплатну сумму. Сія сумма не може быти высша 1000 кор. Цѣна сякого листа така, якъ порядочного рекоммендованного листа, но изъ поссѣплатной суммы почта придержитъ 10 филлировъ и порто за присылку грошей.

Своротный рецеписъ (tértivevény). Если надатель хоче чрезъ почту дознатися, коли доставъ листъ адресатъ, може желати „своротный рецепись“, за сей платится 25 фил.

Если въ письмѣ посылаются гроши, тогда платится отъ 100 кор. по 6 фил. Полезно есть на задномъ боцѣ листа написати имя и мѣсто пребыванья надателя.

Друксорты (nyotatványok) газеты, книжки, высланніи подъ опояскою (keresztkötés) или въ открытомъ ковертѣ (nyitott borítékban) можъ при слѣдующихъ цѣнахъ посылати: до 10 грамовъ 2 фил., до 50 гр. 3 ф., до 150 гр. 5 ф., до 250 грамовъ 10 ф., до 500 гр. 20 ф., до 1000 гр. 30 фил.

Переказъ грошевый (utalvány). Гроши найлучше посылати черезъ переказъ; для сего нужно купити бланкету переказову (utalvány-lap), котра продаеся на каждой почтѣ за 2 фил. На единъ переказъ пріимаютъ сумму только до 1000 коронъ. Сумму

и адресъ треба написати чисто и точно. За переказъ платится: до 20 кор. 10 фил., до 100 кор. 20 фил., до 300 кор. 40 ф., до 600 кор. 60 ф., до 1000 кор. 1 кор., въ штемпликахъ, котрыхъ нужно прилѣпити на бланкетѣ съ правого боку.

Переказы можъ надати и экспресно.

На купонѣ переказа можъ дѣлати приватнѣ переписки.

Если надатель сомнѣваеся, доставъ-ли адресатъ гроши, нужно рекламовати. Цѣна рекламаціи 25 ф.

Чеки. Дуже удобнымъ способомъ для интересованныхъ есть плаченье посредствомъ чековъ; такого способа платежа употребляютъ купцы для грошевыхъ оборотовъ, а есть то удобнѣйшимъ отъ переказовъ, что дешевше стоитъ и посредствомъ тѣхъ же можно посылати неограниченнѣ суммы. На бланкетѣ такомъ, котрый выдае купецъ безплатно своему должнику отмѣчаеся квота, котру пересылаеся, на всѣхъ трехъ частьяхъ, съ котрыхъ такій чекъ состоитъ, а на двохъ послѣднихъ имя, прозвище и мѣстопребываніе платителя. Бланкетъ такій отдаеся вразъ съ грошьми на почтѣ. Урядникъ квитуе полученье грошей, оттинае одну часть и вручае надателю якъ доказъ платы. Такій образъ посылки грошей препоручаеся особенно при ратальныхъ асекураційныхъ платежахъ и т. д., для того всѣ институціи банковѣ употребляютъ такого способа платежа.

Паки (csomagok) нужно хорошо запаковати, съ шпаргою обовязовати и где потребно и запечатати; на самый пакъ или на моцно прилѣпленный или привязанный папѣрь нужно написати полный адресъ того, кому посылаеся пакъ. Къ паку нужно купити единъ „товарный листъ“ (szállitó-levél) за 12 фил., на котромъ также напишеся адресъ и содержанье пака. На купонѣ можно и приватнѣ переписки дѣлати. Платити же слѣдуе до ваги 5 килограмовъ и до далекости 75 километровъ 30 фил., дальше 60 фил.: за паки, котрѣ важатъ больше якъ 5 килогр., платится по вагѣ и далекости.

Для чужихъ заграничныхъ державъ. Письма. Въ Австрію такъ якъ дома. Во Нѣмеччину до 15 гр. 10 фил., прочее, якъ дома. Во Америку, Россію и пр. краи по 15 грам. 25 фил.

Переказъ. За границу Австро-Угорщины нужно посылати гроши черезъ жолтый интернаціональный переказъ (nemzetközi utalvány) цѣна едного 2 фил. — Въ Нѣмеччину платится до 40 кор. 10 фил. Въ Америку и иніи державы отъ 25 кор. по 25 фил. И въ Россію можъ посылати грошей переказомъ, найбольше 254 кор. Порто за каждыхъ 25 кор. 24 фил.

Телеграфъ.

Если хочешь телеграфировати, нужно купити на почтѣ едну телеграфичну бланкету (táviróІap 2 фил.) и на сію бланкету должно написати черниломъ (тинтою) выразно и латинскими буквами адресъ, мѣсто пребыванья адресата, а и текстъ телеграмы, т. е.

слова, котрѣ хочешь адресату потелеграфировати. На концѣ же слѣдуе подпись, т. е. имя надателя.

Понеже цѣна телеграмы платится отъ каждого слова и знака, такъ треба писати, обы чѣмъ меньше знаковъ было, и чтобы'сме излишнѣ слова не употребляли, но все коротко, однакожъ розумѣтельно выразили.

Телеграму можъ надати и на такой почтѣ, где не есть телеграфичной стацiи, и тогда сiя почта зажене съ иною почтовою посылкою въ ближайшу телеграфичну стацiю и туй надасться на телеграфъ.

Оплата за телеграфированье. Оплата рахуеся по сколькости словъ, однако слово содержащее больше чѣмъ 15 буквъ или число, содержащее болгше чѣмъ 5 цифръ числится въ европейскихъ телеграмахъ яко 2 слова, а также яко едно слово рахуеся точка (pont), занята (vessző) и всякѣ инiи знаки правописанья, подчеркиванье (aláhuzás), двоеточiе (kettőspont) и проч. — Насежитость платится при надаваню телеграмы. Въ австро-угорской монархiи съ Боснiею и Герцсговиною, а также за телеграмы, посылаемѣ въ Нѣмеччину и Сербiю платится по 6 фил. отъ слова. Найнизша оплата есть 60 филлировъ, за котру сумму оттелеграфируеся 10 словъ. Если дакто хотѣвъ бы меньше якъ 10 словъ телеграфировати, однако плативъ бы 60 филлировъ.

Така телеграма, котра высылаеся въ мѣсто не имѣющее телеграфичну стацiю, може доручитися или ближайшею послѣднею почтою и се безплатно, или посланцемъ, и въ семъ случаѣ платится еще 1 кор. належитость посланца (küldöncdij.)

Телеграма пильна (sürgős távirat). Если надатель желае, чтобы его телеграма была сейчасъ оттелеграфована, и передъ всѣми иными телеграмами приватными, долженъ заплатити триразъ только, якъ стоитъ звычайна телеграма. Спередъ адресомъ такой телеграмы нужно написати: „Sürgős távirat". (Телеграма пильна) или знакъ (D.)

Телеграма съ оплаченымъ отвѣтомъ. (Válasz fizetve.) Надатель може выплатити и отвѣтъ за свою телеграму, въ семъ случаѣ платитъ належитость звычайной телеграмы состоящей изъ 10 словъ, и платитъ 2 филлиры за телеграфичный лиетъ. Можно платити и за больше словъ.

Предъ адресомъ такой телеграмы нужно дописати: „Válasz fizetve". (Отвѣтъ оплаченъ) или знакъ (RP.)

Телеграма съ оплаченнымъ увѣдомленьемъ дорученья. (Vételjelentés fizetve.) Надатель може желати, чтобы его оборотно увѣдомили, когда доручена телеграма адресату. За такое увѣдомленье платитъ надатель таксу обыкновенной телеграмы 10 словъ. Передъ адресомъ такой телеграмы нужно дописати: „Vételjelentés fizetve". (Увѣдомленье дорученья оплачено) или знакъ (PC.)

Телеграфичный переказъ грошевый. Гроши можъ и телеграфично посылати до 100 кор. но лишь тогда, если между мѣстомъ наданья и призначенья есть телеграфичное сообщенье.

Недорученна телеграма. Если телеграма, по якой-нибудь причинѣ не може адресату доручитись, адресна стацiя увѣдомляе о томъ надателя безплатно.

Почтова сберегательна касса.

(Posta-takarékpénztár.)

Хорошій газда всегда смотритъ и на будучое время. Онъ числитъ и на то, что въ близкой будучности може его достигнути несчастный случай, плохій урожай, градъ, огень, хворота, смерть или инше что и прото усилуеся бережливо (takarékosan) жити, изъ своихъ доходовъ дачто всегда откласти на „черный день“. Но розумный и бережливый человѣкъ смотритъ и на свою старость, коли не годенъ собѣ только заробити якъ въ молодости и прото усилуеся собрати собѣ такій капиталъ, изъ котрого бы въ старости могъ выжити.

Для сей бережливости дуже полезна есть почтова сберегательна касса.

При каждой почтѣ можъ вложити или выняти гроши.

Ближайшѣ увѣдомленья можъ получити отъ каждого почтового уряда.

Свободнѣ дни въ судахъ.

Законъ LIV. 1868. установивъ, что

I. Кромѣ неоткладныхъ случаевъ не вольно никого взывати въ судъ въ дни недѣльнѣ и праздничнѣ. При назначенью судовыхъ терминовъ мае каждый судія уважати на то, обы никто не бывъ воззванъ на терминъ въ свой торжественный праздникъ, т. е. чтобы русины не были взываны въ суды въ русскѣ свята, а жиды въ жидовскѣ. Еслибы дакто мавъ терминъ на свято, може заявити то и требовати другій терминъ (III. гл. I. 100. §.)

II. Праздники подсудимого и въ экзекуціи маютъ быти по возможности уважаемы. (VIII. гл. I. 357. и 22. §. LX-го закона 1881. года.)

По закону XXXIII. 1883. года въ судахъ царскихъ ежегодно отъ 1-го юлія до 31-го августа вакація (отдыхъ) есть и тогды отбываются лишь такѣ росправы, котрыхъ не можно отложити. (Вексельнѣ, экзекуційнѣ и пр.)

Недѣльный отдыхъ.

Въ законѣ XIII. года 1891. установлено, что:

1. Въ кажду недѣлю и на праздникъ св. Стефана первого царя угорского на територіи угорской св. короны ремесленна робота не може кончитися.

2. Отпочинокъ отъ роботы начинаеся отъ 6-го часа недѣлѣ рано и держитъ 24 часовъ, онь до 6-го часа понедѣлка.

3. Кто сіи установленья переступитъ, затягне на себе грошеву кару отъ 2 кор. до 600 кор.

О клеймахъ (штемпляхъ.)

I. Степень.

Сія степень употребляеся на вексли; и симъ подобнѣ торговѣ ассигнаціи и контракты: на контракты выданнѣ касательно государственныхъ и другихъ кредитныхъ бумахъ (папировъ) кредитными заведеньями.

Отъ кор.	До кор.	Плата	
		кор	фил
	150	—	10
150	300	—	20
300	600	—	40
600	900	—	60
900	1200	—	80
1200	1500	1	—
1500	1800	1	20
1800	2100	1	40
2100	2400	1	60
2400	2600	1	80
2600	3000	2	—
3000	6000	4	—
6000	9000	6	—
9000	12000	8	—
12000	15000	10	—
15000	18000	12	—
18000	21000	14	—
21000	24000	16	—
24000	27000	18	—
27000	30000	20	—
30000	33000	22	—

Отъ каждыхъ 3000 кор. 2 кор. больше, такъ что каждое отъ 3000 кор. меньшее количество полнымъ смотрится.

II. Степень.

Сія степень употребляеся на тѣ письма, котрѣ ни къ I-ой, ни къ III-ой степени не принадлежать, на пр. всякѣ квитанціи, росписки и пр.

Отъ кор.	До кор.	Плата	
		кор	фил
	40	—	14
40	80	—	26
80	120	—	38
120	200	—	64
200	400	1	26
400	600	1	88
600	800	2	50
800	1600	5	—
1600	2400	7	50
2400	3200	10	—
3200	4000	12	50
4000	4800	15	—
4800	6400	20	—
6400	8000	25	—
8000	9600	30	—
9600	11200	35	—
11200	12800	40	—
12800	14400	45	—
14400	16000	50	—

Высше 16000 кор. отъ каждыхъ слѣдующихъ 800 кор. 2 кор. 50 фил. платится, замѣчаючи, что количество меньшее отъ 800 кор. считаеся такимъ, якъ бы точно 800 кор. было.

III. Степень.

Къ сей принадлежатъ договоры, контрактѣ продажи, мѣняния, нѣкоторѣ контракты, договоры служебнѣ, взаимовѣ, нѣкоторѣ договоры акційныхъ обществъ.

Отъ кор.	До кор.	Плата	
		кор	фил
	20	—	14
20	40	—	26
40	60	—	38
60	100	—	64
100	200	1	26
200	300	1	88
300	400	2	50
400	800	5	—
800	1200	7	50
1200	1600	10	—
1600	2000	12	50
2000	2400	15	—
2400	3200	20	—
3200	4000	25	—
4000	4800	30	—
4800	5600	35	—
5600	6400	40	—
6400	7200	45	---
7200	8000	50	—

Высше 8000 кор. за каждѣ 400 кор. платится 2 кор. 50 фил. примѣчаючи, что меньшее количество отъ 400 коронъ полнымъ смотрится.

Клейма. Свидѣтельства 30 фил. Свидѣтельства отъ частныхъ и майстровъ 1 кор. Просьбы подаваемѣ отъ частныхъ лицъ чиновствамъ 1 корона.

СѢЧЕНЬ. ПРОСИНЕЦЪ.

		Русскій мѣсяцесловъ		Римскій мѣсяцесловъ	Солнца восх. ч.	м.	зах. ч.	м.
1	Втор.	⊕ Обрѣз. и Вас. В. Нов. Годъ	14	Гиларій, Фел.	7	46	4	32
2	Сер.	Силвестръ (Пред. Пр.)	15	Павелъ		45		33
3	Четв.	Малахій и Гордій	16	Марцелъ		45		34
4	Пят.	Соборъ 70 Ап.	17	Антоній		44		35
5	Субб.	Навечеріе Богоявленія	18	Приска		43		36

Богоявленіе. Утр. Ев. 1. отъ Марка зач. 2. На Лит. Ап. 302. Ев. отъ Мат. 6.

6	Нед.	✠ Богоявленіе	19	Е. Кантъ	7	42	4	38
7	Пон.	◔ Соборъ св. Іоанна Кр.	20	Фабіанъ и Сев.		41		39
8	Втор.	Георгій и Емиліанъ	21	Агнесъ		41		40
9	Сер.	Полиектъ и Евстатій	22	Винкентій		40		42
10	Четв.	Григорій Нисскій	23	Заруч. Пр. Дѣвы		40		44
11	Пят.	† Θеодосій Великій	24	Тимоθей		39		45
12	Субб.	Татіана мученица	25	Обращ. Павла ап.		38		47

Нед. по Просвѣщеніи. Гл. 2. Утр. Ев. воскр. 2-ое отъ Марка зач. 70. На Лит. Ап. зач. 224. Ев. отъ Матθея 8.

13	Нед.	Ермилъ и Стратоникъ	26	Е. Поликарпъ	7	37	4	48
14	Пон.	◔ Пр. От. изб. (Отд. Пр.)	27	Св. Іоаннъ Злат.		36		50
15	Втор.	Павелъ и Іоаннъ Кущ.	28	Кароль, Аполлон		34		51
16	Сер.	Покл. вериг. св. Петра	29	Францъ Салез.		33		53
17	Четв.	† Антоній Великій	30	Марта		32		54
18	Пят.	Аθанасій и Кириллъ	31	Петръ Нол.		31		56
19	Субб.	Макарій Египтянинъ	1	Февраль. Игнат.		29		57

Нед. 31-ая по Сош. св. Духа. Гл. 3. Утр. Ев. воскр. 3-ое отъ Марка 71. На Лит. Ап. 280. и 335. Ев. отъ Луки 93. и 24.

20	Нед.	† Евθимій Великій	2	Е. Марія Громова	7	28	4	59
21	Пон.	Максимъ исповѣдникъ	3	Власій		27	5	0
22	Втор.	Тимоθей	4	Вероника		25		2
23	Сер.	Климентъ	5	Агаθа		24		4
24	Четв.	Ксенія преподобная	6	Дороθея Дѣва		23		5
25	Пят.	† Григорій Богословъ	7	Ромуалдъ		21		7
26	Субб.	Ксенофонтъ	8	Іоаннъ		20		8

Нед. 32-ая по Сош. св. Духа о Закхеѣ. Гл. 4. Утр. Ев. воскр. 4-ое отъ Луки 112. На Лит. Ап. 285. и 318. Ев. отъ Луки 94. и Іоан. 36.

27	Нед.	† Іоаннъ Златоустъ	9	Е. 1. Кир. Апол.	7	19	5	10
28	Пон.	Ефремъ Сиринъ	10	Школастика		17		12
29	Втор.	Игнатій Богоносецъ	11	Ефросин., Дез.		16		13
30	Сер.	◔ Трехъ Святителей	12	Евлалія		14		14
31	Четв.	Киръ и Іоаннъ	13	Юліанна, Катер.		12		16

Незабудь! Книгу о порціи понести до новтароша, обы записавъ нову порцію (подать)! Туторъ долженъ завдати рахунокъ о томъ, якъ газдовавъ въ минувшомъ годѣ! Кто въ войску лишь два мѣсяцѣ хоче служити, въ семъ мѣсяцѣ мае представитися!

Записки на мѣсяцъ январь

Перемѣны мѣсяца и состояніе воздуха.

◐ Перва четв. 2. (15.) 5 ч. 2 м. по пол. Снѣгъ.
○ Полнолуніе 9. (22.) 4 ч. 40 мин. по пол. Снѣгъ, дождь. Студѣнь.
◑ Посл. четв. 16. (29.) 8 ч. 34 мин. предъ пол. Змѣнно.
● Новолуніе 23. (6. февр.) 6 ч. 22 мин. по пол. Студено. Вѣтры.

Февруарій. II. Февраль.

ЛЮТЫЙ. **ПАЛЮТЫЙ.**

1	Пꙗт.	Трифонъ (Предпр. Стр.)	14	Валентинъ	7	11	5	17
2	Субб.	✠ Срѣтеніе Господне	15	Фавстъ		9		19

Нед. Мытаря и Фарисея. Гл. 5. Оутр. Єв. воскр. 5-ое отъ Луки зач. 113. На Лит. Ап. зач. 296. Єв. отъ Луки зач. 89.

3	Нед.	Симеонъ и Анна	16	Е. 2. Юліанна	7	7	5	21
4	Пон.	Исидоръ и Іѧдоръ	17	Сабина		6		22
5	Втор.	Агадіѧ	18	Константинъ		4		24
6	Сер.	Вуколъ Єп.	19	Конрадъ		2		26
7	Четв.	Пард. и Лука	20	Попел. Євстахій		0		27
8	Пꙗт.	Өеодоръ великомуч.	21	Єлеонора	6	59		29
9	Субб.	Никифоръ (Отд. Стр.)	22	Петръ		58		30

Нед. о Блудномъ Сынѣ. Гл. 6. Оутр. Єв. воскр. 6-ое отъ Луки 114. На Лит. Ап. зач. 135. Єв. отъ Луки зач. 79.

10	Нед.	Харалампій	23	Е. 3. Петръ Дамѧнск.	6	56	5	31
11	Пон.	Власій	24	Мадей		52		34
12	Втор.	Мелетій	25	Викторинъ		50		37
13	Сер.	Мартиніанъ	26	Александръ		48		38
14	Четв.	Авксентій	27	Несторъ		46		40
15	Пꙗт.	Онисимъ	28	Теофилъ, Романъ		45		41
16	Субб.	Памфилъ. Субб. оусопш.	1	Мартъ. Албинъ		44		42

Нед. Мясопустная. Гл. 7. Оутр. Єв. воскр. 7-ое отъ Іоанна зач. 63. На Лит. Ап. зач. 140. Єв. отъ Мад. зач. 106.

17	Нед.	Өеодоръ Тѵронъ и Маріамъ	2	Е. 4. Єлена, Симп.	6	43	5	42
18	Пон.	Левъ Папа Римск.	3	Кунигунда		41		44
19	Втор.	Архиппъ Ап.	4	Казиміръ		39		45
20	Сер.	Левъ еп.	5	Вѧчеславъ		37		47
21	Четв.	Тимодей	6	Викторъ		35		49
22	Пꙗт.	Обрѣт. мощ. св. муч.	7	Өома аквин.		33		50
23	Субб.	Поликарпъ Єппъ	8	Іоанна Бож.		31		51

Нед. Сыропустная. Гл. 8. Оутр. Єв. воскр. 8-ое отъ Іоанна зач. 64. На Лит. Ап. зач 112. и 176. Єв. отъ Мад. зач. 17. и 40.

24	Нед.	† Обр. ч. Гл. Іоанна Кр.	9	Е. 5. Франциска	6	29	5	53
25	Пон.	Тарасій. (Нач. поста)	10	40 муч.		27		55
26	Втор	Порфѵрій	11	Константинъ		25		56
27	Сер.	Прокопій	12	Григорій		23		58
28	Четв.	Василій	13	Кристина, Ник.		21		59

Незабудь! Отъ журата просити дозволъ, кедь въ яри дачто будовати хочешь! До 15-го февр. выплатити перву четверту часть подати, бо иншакъ пожедъ будешь платити!

Записки на мѣсяцъ февраль

Перемѣны мѣсяца и состоянie воздуха.

- ☽ Перва четв. 1. (14.) 9 ч. 34 мин. предъ пол. Снѣгъ.
- ● Полнолунie 8. (21.) 3 ч. 3 мин. Студень, вѣтры.
- ☾ Посл. четв. 14. (27.) 10 ч. 15 мин. по пол. Ясно, студено.
- ● Новолунie 23. (8. марта) 1 ч. 22 мин. предъ пол. Вѣтеръ, ясно, студено.

СУХІЙ. **БЕРЕЗОЗОЛЬ.**

Русскій мѣсяцесловъ			Римскій мѣсяцесловъ		Солнца восх. ч. м.		Солнца зах. ч. м.	
1	Пѧт.	Евдокіа	14	Матилда	6	17	6	2
2	Сѹбб.	Өеодотъ	15	Лонгинъ		15		3

Нед. 1-ая св. Вел. Поста. Гл. 1. Оутр. Єв. воскр. 9-ое отъ Іоанна 65. На Лит. Ап. зач. 329. Єв. отъ Іоанна зач. 5.

3	Нед.	Єѵтропій	16	Е. 6. Цвѣтна. Гербертъ	6	13	6	5
4	Пон.	Герасимъ	17	Гертрѹдъ		11		6
5	Втор.	Кононъ	18	Єдѹардъ, Алекс.		9		8
6	Сер.	Св. 42 мѹчениковъ	19	† Іосифъ		7		9
7	Четв.	Василій	20	Іоакимъ Вел. Четв.		5		11
8	Пѧт.	Өеофилъ	21	Бенедикта. Вел. Пѧтн.		3		12
9	Сѹбб.	† Св. 40 мѹч. Сѹбб. оусопш.	22	Савла еп. Вел. Сѹбб.		1		13

Нед. 2-ая св. Вел. Поста. Гл. 2. Оутр. Єв. вскр. 10-ое отъ Іоанна зач. 66. На Лит. Ап. зач. 304. Єв. отъ Марка зач. 7.

10	Нед.	Кодратъ	23	Е. Воскр. Христово	5	59	6	15
11	Пон.	Софроній	24	Вел. Понедѣлокъ		57		17
12	Втор.	Өеофанъ	25	Благовѣщеніе		55		18
13	Сер.	Никифоръ	26	Касіанъ		53		19
14	Четв.	Бенедиктъ	27	Рѹпертъ		51		21
15	Пѧт.	Агапій	28	Іоаннъ кап.		49		23
16	Сѹбб.	Сабинъ и Алекс. Сѹбб. оус.	29	Кириллъ		47		24

Нед. 3-ая св. Вел. Поста Крестопоклонная. Гл. 3. Оутр. Єв. воскр. 11-ое отъ Іоанна 67. На Лит. Ап. зач. 311. Єв. отъ Марка зач. 37.

17	Нед.	Алексій	30	Е. 1. Квиринъ	5	45	6	25
18	Пон.	Кириллъ	31	Амосъ		43		26
19	Втор.	Хризантъ	1	Апрѣль. Гѹго		41		28
20	Сер.	Савва пр.	2	Францискъ		39		29
21	Четв.	Іаковъ исповѣдникъ	3	Рихардъ		37		30
22	Пѧт.	Василій свмч.	4	Исидоръ		35		32
23	Сѹбб.	Никонъ прмч. Сѹбб. оус.	5	Винкентій		33		34

Нед. 4-ая св. Вел. Поста. Гл. 4. Оутр. Єв. воскр. 1-ое отъ Мат. зач. 116. На Лит. Ап. 314. Єв. отъ Марка 40.

24	Нед.	Зах. и Іак. исп. Предп. Благ.	6	Е. 2. Целестинъ	5	31	6	35
25	Пон.	⊕ Благовѣщеніе Пр. Богор.	7	Єпифанъ еп.		29		36
26	Втор.	Соборъ св. арх. Гавріила	8	Діонизій еп.		27		38
27	Сер.	Матрона Сел. (Покл.)	9	Димитрій		25		39
28	Четв.	Іларіонъ	10	Єзекіилъ		23		40
29	Пѧт.	Маркъ, Кириллъ	11	Левъ (Гражд. св.)		21		42
30	Сѹбб.	Іоаннъ лѣств. ☽ Акад. Пр. Б.	12	Юлій		19		43

Нед. 5-ая св. Вел. Поста. Гл. 5. Оутр. Єв. воскр. 2-ое отъ Марка зач. 70. На Лит. Ап. зач. 321. Єв. отъ Марка 47.

31	Нед.	Ѵпатій	13	Е. 3. Герменегилдъ	5	17	6	44

Незабудь! Дерева обчистити отъ гуселницъ! Пустошити терня и аранку! Вычистити дорогу и ярки, обы свободно могла протекати вода! До 20-го марта повизитируютъ худобу! Кедь маешь хворой худобы, долженъ есь то ознаймити! До 30-го прійде экзекуторъ, кедь есь подать не выплативъ!

Записки на мѣсяцъ мартъ

Перемѣны мѣсяца и состояніе воздуха.

☽ Перва четв. 2. (15.) 9 ч. 58 мин. по пол. Студено, волхко.
🌕 Полнолуніе 9. (22.) 12 ч. 56 мин. по пол. Ясно, студено.
☾ Посл. четв. 16. (29.) 1 ч. 58 мин. по пол. Пріятно.
🌑 Новолуніе 24. (6. апр.) 6 ч. 48 мин. по пол. Вѣтры, дождь.

Априлій. IV. Апрѣль.

ЦВѢТЕНЬ. ДУБЕНЬ.

Русскій мѣсяцесловъ			Римскій мѣсяцесловъ		Солнца			
					восх.		зах.	
					ч.	м.	ч.	м.
1	Пон.	Марїѧ Єгиптѧнина	14	Тибȣрцій	5	15	6	46
2	Втор.	Преп. Тїтъ чȣд.	15	Анастасїѧ		13		47
3	Сер.	Никита исп.	16	Ламбертъ		11		49
4	Четв.	Іосифъ пѣсн.	17	Аницетъ, Рȣд.		9		50
5	Пѧт.	Ѳеодȣлъ и Агадоподъ	18	Аполлоній		7		52
6	Сȣбб.	Євтихій ☽ Сȣбб. Лазарева	19	Тимонъ		5		53

Нед. 6-ая св. Вел. Поста т. е. Цвѣтоносная. Оутр. Єв. отъ Маѳеѧ зач. 83. На Лит. Ап. зач. 247. Єв. отъ Іоанна 41.

7	Нед.	Георгій єп.	20	Е. 4. Ѳеодоръ	5	3	6	55
8	Пон.	Иродіонъ и Келестинъ	21	Анзелмъ		1		56
9	Втор.	Євпсихій мȣч.	22	Сотеръ		0		57
10	Сер.	Терентій	23	Войтекъ	4	58		59
11	Четв.	⊕ Вел. Четверь	24	Георгій м.		56	7	1
12	Пѧт.	⊕ Вел. Пятокъ	25	Маркъ Єв.		55		2
13	Сȣбб.	☽ Вел. Сȣббота	26	Клетъ и Марцелъ		53		3

Нед. Пасхи. На Лит. Ап. зач. 1. Єв. отъ Іоанна зач. 1. На Вечерни Єв. отъ Іоанна зач. 65.

14	Нед.	⊕ Свѣтлый Воскр.	27	Е. 5. Анастасій	4	51	7	5
15	Пон.	⊕ Свѣтлый Понедѣлокъ	28	Виталисъ) Крестнiи дни		50		6
16	Втор.	⊕ Свѣтлый Вторникъ	29	Петръ мȣч.)		48		7
17	Сер.	Симеонъ пр.	30	Єкатерина, Соф.)		46		9
18	Четв.	Іоаннъ оуч.	1	Май. Вознесеніе		45		10
19	Пѧт.	Іоаннъ ветхопечерникъ	2	Атаназій		43		11
20	Сȣбб.	Теодоръ Трїхинъ	3	Обрѣт. Кр.		41		12

Нед. 2-ая Ѳомина. Оутр. Єв. воскр. 1-ое отъ Маѳ. зач. 116. На Лит. Ап. зач. 14. Єв. отъ Іоанна зач. 65.

21	Нед.	Іанȣарій	4	Е. 6. Флоріанъ	4	40	7	14
22	Пон.	Ѳеодоръ преп.	5	Пій папа V.		38		15
23	Втор.	⊕ Георгій великомуч.	6	Іоаннъ Єв.		37		17
24	Сер.	Савва страт.	7	Домиц., Стан.		35		18
25	Четв.	† Маркъ Єв.	8	Михаила		34		19
26	Пѧт.	Василій	9	Григор. Наз.		33		21
27	Сȣбб.	Симеонъ свмȣч.	10	Исидоръ		31		22

Нед. 3-ая св. Женъ Мироносицъ. Гл. 2. Оутр. Єв. воскр. 3-ое отъ Марка зач. 71. На Лит. Ап. зач. 16. Єв. отъ Марка зач. 69.

28	Нед.	Іасонъ	11	Е. Сош. св. Д. Мамертъ	4	29	7	24
29	Пон.	Св. 9 мȣч.	12	Зел. понед. Понграцій		27		25
30	Втор.	† Іаков. зев. Апост.	13	Сервацій		26		26

Незабудь! Указати челядскѣ книги! До 16-го выпише новтарошъ войскову подать (тыхъ, котрѣ неслужатъ), можешь попозерати! До 24-го лицитуютъ то, что за подать засеквестровали! Кто не годенъ платити, най проситъ у дирекціи финансовъ (pénzügyigazgatóság), обы еще чекали!

Записки на мѣсяцъ апрѣль

Перемѣны мѣсяца и состояніе воздуха.

◐ Перва четв. 1. (14.) 6 ч. 39 мин. предъ пол. Вѣтры.
● Полнолуніе 7. (20.) 10 ч. 33 мин. по пол. Пріятно, ясно.
◑ Посл. четв. 15. (28.) 7 ч. 9 мин. предъ пол. Змѣнно. Вѣтры, дождь.
● Новолуніе 23. (6. мая) 9 ч. 24 мин. предъ пол. Волхко, вѣтры.
◐ Перва четв. 30. (13. мая) 12 ч. 45 мин. по пол. Много дождю.

ТРАВЕНЬ. **ЛѢТЕНЬ.**

		Русскій мѣсяцесловъ		Римскій мѣсяцесловъ	Солнца восх. ч. м.	Солнца зах. ч. м.
1	Сер.	Іеремій пророкъ	14	Бонифацъ	4 25	7 27
2	Четв.	Аѳанасій Вел.	15	Іоаннъ де ла Саль	24	28
3	Пѧт.	Тимоѳей и Мавра мȣч.	16	Іоаннъ Неп.	23	29
4	Сȣбб.	Пелагіѧ пр. мȣч.	17	Пасхалъ	22	31

Нед. 4-ая о Разслабленномъ. Гл. 3. Оутр. Єв. воскр. 4-ое отъ Лȣки зач. 112. На Лит. Ап. зач. 23 Єв. отъ Іоанна зач. 14.

5	Нед.	Ірина мȣченица	18	Е. 1. Феликсъ	4 21	7 32
6	Пон.	Іова многостр.	19	Целестинъ	20	34
7	Втор.	Акакій	20	Бернардинъ	19	35
8	Сер.	† Іоаннъ ап. и єв. (Препол.)	21	Тимоѳей, Гелена	18	36
9	Четв.	Исаіѧ пророкъ	22	Бож. тѣла. Юліѧ	17	37
10	Пѧт.	† Сим. Зил. Ап.	23	Дезидерій	16	38
11	Сȣбб.	Мокій св. мȣч. (Отд. Возн.)	24	Іоаннъ	15	39

Нед. 5-ая о Самарянынѣ. Гл. 4. Оутр. Єв. воскр. 7-ое отъ Іоанна зач. 63. На Лит. Ап. зач. 28. Єв. отъ Іоанна зач. 12.

12	Нед.	Єпифаній и Германъ	25	Е. 2. Орбанъ	4 14	7 40
13	Пон.	Гликеріѧ мȣч.	26	Филиппъ Нер.	13	42
14	Втор.	Ісідоръ мȣч.	27	Іоаннъ, Магд.	12	43
15	Сер.	Паломій Вел. (Отд. Препол.)	28	Ємилій, Августинъ	11	44
16	Четв.	Ѳеодоръ	29	Теодоръ	10	45
17	Пѧт.	Андроникъ и Іȣній	30	Сердце І. Хр. Фердин.	10	46
18	Сȣбб.	Ѳеодотъ мȣч.	31	Петронелла	9	47

Нед. 6-ая о Слѣпомъ. Гл. 5. Оутр. Єв. воскр. 8-ое отъ Іоанна зач. 64. На Лит. Ап. зач. 38. Єв. отъ Іоанна зач. 34.

19	Нед.	Патрикій	1	Юній. Е. 3. Форт.	4 8	7 47
20	Пон.	Ѳалалей мȣч.	2	Маркелъ	7	48
21	Втор.	† Константинъ и Єл.	3	Клотилдъ, Павла	6	49
22	Сер.	Василискъ мȣч. (Отд. Пасхи)	4	Францискъ	5	50
23	Четв.	✠ Вознесеніе	5	Валеріѧ, Бонифацъ	5	50
24	Пѧт.	Симеонъ препод.	6	Норбертъ	5	51
25	Сȣбб.	† Третіе Обр. Гл. І. Кр.	7	Робертъ	4	52

Нед. 7-ая св. Отецъ І-го Никейск. Собора. Гл. 6. Оутр. Єв. воскр. 10-ое отъ Іоанна зач. 66. На Лит. Ап. зач. 44. Єв. отъ Іоанна зач. 56.

26	Нед.	Ап. Карпъ	8	Е. 4. Медардъ	4 4	7 53
27	Пон.	Ѳерапонтъ мȣч.	9	Примъ	3	54
28	Втор.	Николай Єлладій	10	Маргарета	3	54
29	Сер.	Ѳеодосіѧ Дѣва	11	Варнава	3	55
30	Четв.	Исакій	12	Онȣфрій, Іоаннъ	3	56
31	Пѧт.	Ап. Єрміѧ (Отд. Вознес.)	13	Антоній Пад.	3	57

Незабудь! Отъ 5-го до 10-го мая (н. ст.) въ сѣлской хижи можешь перепозерати списокъ выбирателей парламентарного посла. Кого вылишили, подъ 8 днями най укаже свои свидѣтельства и най дасть ся записати! 9-го дня выставлятъ списокъ тѣхъ хлоповъ, котрѣ не появилися на выборѣ рекрутовъ (обзерачка). Тогда прійдутъ отвѣты, кто мае лишь за два мѣсяцѣ служити въ войску. До 15-го мая платится друга четверта часть порціи!

Записки на мѣсяцъ май

Перемѣны мѣсяца и состояніе воздуха.

- Полнолуніе 7. (20.) 8 ч. 18 мин. предъ пол. Змѣнно.
- Посл. четв. 15. (28.) 1 ч. 4 мин. предъ пол. Пріятно.
- Новолуніе 22. (4. юнія) 8 ч. 57 мин. по пол. Погодно.
- Перва четв. 29. (11. юнія) 5 ч. 37 мин. по пол. Пріятно.

ЧЕРВЕЦЪ. ЧЕРВЕНЬ.

		Русскій мѣсяцесловъ		Римскій мѣсяцесловъ	Солнца восх. ч.	м.	зах. ч.	м.
1	Сꙋбб.	Ꙋстинъ Сꙋббота оусопш.	14	Василій	4	3	7	57

Недѣля 8-ая Пятдесятницы. Оутр. Єв. отъ Іоанна 65. На Лит. Ап. 3. Єв. отъ Іоанна 27.

2	Нед.	✠ Сош. св. Духа	15	Е. 5. Видъ и Мод.	4	3	7	58
3	Пон.	✠ Сош. св. Духа Пр. Тр.	16	Юстинъ		3		58
4	Втор.	Митрофанъ	17	Адолфъ		2		59
5	Сер.	Доромей еп.	18	Марцелъ		2		59
6	Четв.	Висаріонъ	19	Гервазій, Юліана		2		59
7	Пѧт.	Ѳеодотъ	20	Регина		3	8	0
8	Сꙋбб.	Ѳеодоръ Стр. ☽ О. С. св. Д.	21	Алозій Гонз.		3		0

Нед. І-ая по Сош. св. Духа, яже есть всѣхъ святыхъ. Гл. 8. Оутр. Єв. воскр. 1-ое отъ Маѳ. зач. 116. На Лит. Ап. 330. Єв. отъ Маѳ. 38.

9	Нед.	Кѵриллъ еп.	22	Е. 6. Павлинъ	4	3	8	0
10	Пон.	Тимоѳей	23	Сидоній		3		0
11	Втор.	† Вартоломей и Варн.	24	Іоаннъ крест.		3		0
12	Сер.	Онꙋфрій	25	Проспeръ, Вилг.		4		0
13	Четв.	Єкѵліна мꙋченица	26	Іоаннъ и Павелъ		4		0
14	Пѧт.	Єлисей прор.	27	Владиславъ		5		0
15	Сꙋбб	Аммосъ и Ієронѵмъ	28	Левъ папа		5		0

Нед. 2-ая по Сош. св. Духа. Гл. 1. Оутр. Єв. воскр. 2-ое отъ Марка зач. 70. На Лит. Ап. 82. Єв. отъ Маѳ. зач. 9.

16	Нед.	Тихонъ	29	Е. 7. Петра и Павла	4	6	8	0
17	Пон.	Манꙋилъ, Сав. Іст.	30	Памѧть Павла		6		0
18	Втор	Леонтій мꙋч.	1	Юлій. Ѳеодорикъ		7		0
19	Сер.	† Юда ап. братъ Гдṅь	2	Посѣщ. Маріи		8	7	59
20	Четв.	Меѳодій свѧщенникъ	3	Алфредъ		8		59
21	Пѧт.	Юліанъ и Юлій	4	Іосифъ Кал.		8		58
22	Сꙋбб.	Євсевій свмꙋченикъ	5	Антоній		8		58

Нед. 3-ая по Сош. св. Духа. Гл. 2. Оутр. Єв. воскр. 3-ое отъ Марка зач. 71. На Лит. Ап. зач. 88. Єв. отъ Маѳ. 18.

23	Нед.	Агрипина мꙋченица	6	Е. 8. Исаій прор.	4	10	7	57
24	Пон.	⊕ Рожд. св. Іоанна Крест.	7	Кириллъ и Меѳ.		11		57
25	Втор.	Февроніѧ	8	Єлисаветъ		12		56
26	Сер.	Давидъ преп.	9	Анатоліѧ		12		56
27	Четв.	Самсонъ преп.	10	Амаліа		13		56
28	Пѧт.	Киръ и Іоаннъ	11	Пій		14		55
29	Субб.	✠ Св. Ап. Петра и Павла	12	Генрикъ		15		54

Нед. 4-ая по Сош. св. Духа. Гл. 3. Оутр. Єв. воскр. 4-ое отъ Лꙋки зач. 112 На Лит. Ап. зач. 93. и 131. Єв. отъ Маѳ. 25. и Марка 12.

30	Нед.	☽ Соборъ 12 апост.	13	Е. 9. Маргарета, Євг.	4	16	7	54

Незабудь! Списокъ присяжныхъ выставится до 15-го дня! Кого вылишили, може просити, обы го записали! До 4-го юнія долженъ ознаймитися у нотароша, кто пушку (оружіе) мае. Кто парову машину мае, передъ молотьбою десять днями, долженъ то объявити уряду.

Записки на мѣсяцъ юній

Перемѣны мѣсяца и состояніе воздуха.

🌕 Полнолуніе 5. (18.) 6 ч. 54 мин. по пол. Змѣнно.
🌗 Посл. четв. 13. (26.) 6 ч. 41 мин. по пол. Змѣнно.
🌑 Новолуніе 21. (4. юлія) 6 ч. 6 мин. предъ пол. Змѣнно.
🌓 Перва четв. 27. (10. юлія) 10 ч 37 мин. по пол. Погодно.

Юлій. VII. Юлій.

ЛИПЕНЬ. **СѢНОКОСЪ.**

Русскій мѣсяцесловъ			Римскій мѣсяцесловъ		Солнца восх. ч. м.	Солнца зах. ч. м.
1	Пон.	Козма и Даміанъ	14	Бонавентȣра	4 17	7 53
2	Втор.	† Пол. Ризы Пр. Д. М.	15	Розсылка Апост.	18	52
3	Сер.	Іоакимъ	16	Фавстъ	20	52
4	Четв.	Св. Андрей критскій	17	Алексій	21	51
5	Пѧт.	† Кириллъ и Меѳодій	18	Фридерикъ	22	50
6	Сȣбб.	Сисой Вел.	19	Винкентій	23	49

Нед. 5-ая по Сош. св. Духа. Гл. 4. Оутр. Ев. воскр. 5-ое отъ Лȣки зач. 113. На Лит. Ап. 103. Ев. отъ Маѳ. 28.

7	Нед.	Ѳома и Акакій	20	Е. 10. Иліѧ, Маргарета	4 24	7 47
8	Пон.	Прокопій	21	Пракседа, Дан.	25	46
9	Втор.	Пагкратій	22	Маріѧ Магдал.	26	45
10	Сер.	Св. 42 м. никопольск.	23	Апполинарій	27	44
11	Четв.	Св. мȣч. Евфиміѧ	24	Кристина	28	43
12	Пѧт.	Св. Прок., Илар. Мих.	25	Ꙗковъ апост.	29	42
13	Сȣбб	Соборъ арх. Гавріила	26	Анна	30	41

Нед. 6-ая по Сош. св. Духа и св. Отецъ. Гл. 5. Оутр. Ев. воскр. 6-ое отъ Лȣки зач. 114 На Лит. Ап. 110. и 334. Ев. отъ Маѳ. 29. и отъ Іоанна 56.

14	Нед.	Св. Акила ап.	27	Е. 11. Пантелеймонъ	4 31	7 40
15	Пон.	Кирикъ и Іȣлитта	28	Викторъ	32	39
16	Втор.	Адиногенъ свмȣч.	29	Марта	34	38
17	Сер.	Марина преп.	30	Авдона	35	36
18	Четв.	Іакиндъ и Емиліанъ	31	Игнатій Лойола	37	35
19	Пѧт.	Макрина преп.	1	Августъ. Петръ	38	34
20	Субб.	☩ Св. Илія Пророкъ	2	Алфонзъ	39	32

Нед. 7-ая по Сош. св. Духа. Гл. 6. Оутр. Ев. воскр. 7-ое отъ Іоанна зач. 63. На Лит. Ап. зач. 116. Ев. отъ Маѳеѧ зач. 33.

21	Нед.	Симеонъ и Іоан. Юрод	3	Е. 12. Стефанъ	4 40	7 30
22	Пон.	Маріѧ Магдалина	4	Доминикъ	41	29
23	Втор.	Трофимъ и Феофилъ	5	Маріи снѣжн.	43	28
24	Сер.	Христина мȣченица	6	Преображеніе	44	26
25	Четв.	† Оуспъ. св. Анны	7	Каетанъ	45	25
26	Пѧт.	Ермолай свмȣч.	8	Киріакъ	47	23
27	Сȣбб.	† Пантелеймонъ	9	Романъ	48	22

Нед. 8-ая по Сош. св. Духа. Гл. 7. Оутр. Ев. воскр. 8-ое отъ Іоанна зач. 64. На Лит. Ап. зач. 124. Ев. отъ Маѳ. 58.

28	Нед.	Прохоръ діаконъ	10	Е. 13. Лаврентій	4 49	7 20
29	Пон.	Калиникъ свмȣч.	11	Сȣзанна	50	18
30	Втор	Сила Апостолъ	12	Клара	51	16
31	Сер.	Евдокимъ	13	Иполитъ	53	15

Незабудь! Кедь ти филоксера, або переноспора шкоду уробила, объяви финансовой дирекціи, обы ти отпустили дачто изъ порціи! До 16-го дня треба вычистити колодязѣ (студнѣ), бо теперь бывае визитація. Теперь посмотрять бовты, роботнѣ хижы и дворы, ци хранится чистота, ци не опаснѣ на здоровье!

Записки на мѣсяцъ юлій

Перемѣны мѣсяца и состояніе воздуха.

Полнолуніе 5. (18.) 7 ч. 6 мин. предъ пол. Вѣтры, волхко.
Посл. четв. 13. (26.) 10 ч. 59 мин. предъ пол. Дождь.
Новолуніе 20. (2. авг.) 1 ч. 58 мин. по пол. Много дождю.
Перва четв. 27. (9. авг.) 5 ч. 3 мин. предъ пол. Волхко.

Авгȣстъ. VIII. Авгȣстъ.

СЕРПЕНЬ. ЗАРЕВЪ.

Русскій мѣсяцесловъ			Римскій мѣсяцесловъ		Солнца восх. ч. м.	Солнца зах. ч. м.
1	Четв.	☽ Происх. Ч. Др. Ч. Кр.	14	Евсевій	4 54	7 13
2	Пят.	Перенес. мощей св. Стеф.	15	Успеніе Богород.	55	11
3	Сȣбб.	Ісаакій	16	Рохъ	57	10

Нед. 9-ая по Сош. св. Духа. Гл. 8. Оутр. Ев. воскр. 9. отъ Іоанна зач. 65. На Лит. Ап. зач. 128. Ев. отъ Мат. зач. 59.

4	Нед.	Св. 7 Отрок. въ Ефесѣ	17	Е. 14. Миронъ	4 59	7 8
5	Пон.	Евсигній	18	Елена	5 0	6
6	Втор.	✠ Преображеніе Господне	19	Лȣдвигъ	1	5
7	Сер.	✠ Стеф. царь Угорскій	20	Стефанъ царь	2	3
8	Четв.	Еміліанъ	21	Іоаннъ, Бернатъ	3	1
9	Пят.	† Матѳій Апостолъ	22	Тимоѳей	5	6 59
10	Сȣбб.	Лаврентій	23	Филиппъ	6	57

Нед. 10-ая по Сош. св. Духа. Гл. 1. Оутр. Ев. воскр. 10-ое отъ Іоанна 66. На Лит. Ап. зач. 131. Ев. Мат. 72.

11	Нед.	Евплъ Архидіаконъ	24	Е. 15. Варѳоломей	5 7	6 55
12	Пон.	Фотій	25	Лȣдвикъ	9	54
13	Втор.	☽ Максимъ (Отд. Пр.)	26	Зеферинъ	11	52
14	Сер.	Михей (Предпр. Оусп.)	27	Іосифъ Кал.	12	50
15	Четв.	✠ Успеніе Пр. Богородицы	28	Авгȣстинъ	13	48
16	Пят.	☽ Перенес. нер. Образа	29	Оусѣкн. Іоанна	15	46
17	Сȣбб.	Миронъ	30	Феликсъ, Розалія	16	44

Нед. 11-ая по Сош. св. Духа. Гл. 2. Оутр Ев. воскр. 11-ое отъ Іоанна 67. На Лит. Ап. зач. 141. Ев. отъ Мат. зач. 77.

18	Нед.	Флоръ и Лавръ	31	Е. 16. Раймȣндъ	5 18	6 42
19	Пон.	Андрей Стратилатъ	1	Септембрій. Егид.	19	40
20	Втор.	Самȣилъ	2	Юстъ	20	38
21	Сер.	Ѳаддей	3	Изабелла	21	36
22	Четв.	Агаѳоникъ	4	Розалія	22	34
23	Пят.	☽ Лȣпъ (Отп. Оусп.)	5	Лаврентій	24	32
24	Сȣбб.	Евтихъ	6	Захарія	25	30

Нед. 12-ая по Сош. св. Духа. Гл. 3. Оутр. Ев. воскр. 1-ое отъ Мат. зач. 116. На Лит Ап. зач. 158. и 247. Ев. отъ Мат. 79. и 20.

25	Нед.	Варѳоломей и Титъ	7	Е. 17. Регина, Кошн. м	5 26	6 28
26	Пон.	Адріанъ и Наталія	8	Рожд. Богород.	28	26
27	Втор.	Пименъ	9	Адріанъ Сев.	29	24
28	Сер.	Моисей и Авгȣстинъ	10	Николай Тол.	30	22
29	Четв.	✠ Усѣкн. Гл. Іоанна Крест.	11	Гіацинтъ	32	20
30	Пят.	Алекс. Іоаннъ, Павелъ	12	Мацедоній	34	18
31	Сȣбб.	† Пол. ч. Пояса Пр. Д.	13	Аврелій	35	17

Незабудь! До 9-го августа можешь посмотрѣти въ сѣлской хижѣ, кого выбрали за вояка. До 15-го треба выплатити порцію за пушку, бо позднѣйше лишь у штаерамту можъ платити. Дня св. Стефана не свободно робити, и село должно выставити державну заставу. До 15-го дня платится третья четвертина порціи!

Записки на мѣсяцъ августъ

Перемѣны мѣсяца и состояніе воздуха.

🌕 Полнолуніе 3. (16.) 9 ч. 27 мин. по пол. Змѣнно.
🌗 Посл. четв. 12. (25.) 1 ч. 18 мин. по пол. Погодно.
🌑 Новолуніе 18. (31.) 9 ч. 38 мин. по пол. Пріятно.
🌓 Перва четв. 25. (7. септ.) 2 ч. 6 мин. по пол. Змѣнно.

ВЕРЕСЕНЬ. РУБЕНЬ.

		Русскій мѣсяцесловъ		Римскій мѣсяцесловъ	Солнца восх. ч. м.	Солнца зах. ч. м.

Нед. 13-ая по Сош. св. Духа. Гл. 4. Оутр. Єв. воскр. 2-ое отъ Марка зач. 70. На Лит. Ап. зач. 166. Єв. отъ Мат. зач. 87.

1	Нед.	Начало Індикта	14	Е. 18. Воздвиж. Ч. Кр.	5 36	6 14
2	Пон.	Мамантъ	15	Никодемій	37	12
3	Втор.	Антимъ	16	Лудмила, Євф.	39	10
4	Сер.	Вавила и Мойсей	17	Юстинъ, Ламб.	40	8
5	Четв.	Захарій пророкъ	18	Тома, Іосифъ	41	5
6	Пят.	Восп. чуд. въ Колосс.	19	Януарій	43	3
7	Субб.	Созонтъ (Предпр. Р.)	20	Євстахій	44	1

Нед. 14-ая по Сош. св. Духа и предъ Воздвиженіемъ св. Креста. Гл. 5. Оутр. Єв. праздника Луки 4. На Лит. Ап. 170. и 240. Єв. отъ Мат. 89. и Лук. 54.

8	Нед.	Рождество Богородицы	21	Е. 19. Матѳей	5 46	5 59
9	Пон.	Іоакимъ и Анна	22	Маврикій	47	57
10	Втор.	Мино-, Митро-, Нимф.	23	Текла	48	55
11	Сер.	Ѳеодора преподобная	24	Рупертъ, Гел.	50	53
12	Четв.	Автономъ (От. Р.)	25	Клеофа	52	51
13	Пят.	Обн. Хр. на Гол.	26	Купріанъ	53	49
14	Субб.	Воздвиженіе Ч. Креста	27	Косма и Даманъ	54	47

Нед. 15-ая по Сош. св. Духа и по Воздвиж. св. Креста. Гл. 6. Оутр. Єв. воскр. 4-ое отъ Луки зач. 112. На Лит. Ап. зач. 176. и 203. Єв. отъ Мат. 92. и Марка 37.

15	Нед.	Никита великомуч.	28	Е. 20. Вячеславъ	5 55	5 45
16	Пон.	Євфимія	29	Мих. Арх.	56	43
17	Втор.	Софія	30	Іеронимъ	58	41
18	Сер.	Євменій	1	Октобрій. Ремигій	6 0	39
19	Четв.	Трофимъ	2	Леодегаръ	1	37
20	Пят.	Євстафій	3	Кандидъ	2	35
21	Субб.	Кодр. (Отд. Воздвиж.)	4	Франц. Асс.	4	33

Нед. 16-ая по Сош. св. Духа. Гл. 7. Оутр. Єв. воскр. 5-ое Луки зач. 113. На Лит. Ап. зач. 181. Єв. отъ Мат. зач. 105.

22	Нед.	Фока мученикъ	5	Е. 21. Аврелій, Плац.	6 5	5 31
23	Пон.	Зачатіе Іоанна Крест.	6	Бруно	6	29
24	Втор.	Ѳекла первомуч.	7	Юстинъ, Амал.	7	27
25	Сер.	Євфросинія	8	Бригита	9	25
26	Четв.	† Прест. Іоанна Єв.	9	Діонизій	11	23
27	Пят.	Калистратъ	10	Францискъ Бор.	12	21
28	Субб.	Харитонъ	11	Емилій	13	19

Нед. 17-ая по Сош. св. Духа. Гл. 8. Оутр. Єв. воскр. 6-ое отъ Луки зач. 114. На Лит. Ап. зач. 182. Єв. отъ Мат. 62.

29	Нед.	Кvріакъ	12	Е. 22. Максиміліанъ	6 15	5 17
30	Пон.	Георгій свмуч.	13	Єдуардъ, Кол.	17	15

Незабудь! Въ церковну школу дай записати дѣтвака! До 15-го дня можъ въ сѣлской хижѣ попозерати списокъ вирилистовъ (котрѣ найбольше порціи платятъ и въ сѣлской радѣ маютъ мѣсто.) Кто мае винницу, до 10-го дня най объявитъ, колько вина хоче самъ хосновати, бо отъ того меньше подати платитъ!

Записки на мѣсяцъ септембрій

Перемѣны мѣсяца и состояніе воздуха.

Полнолуніе 2. (15.) 1 ч. 46 мин. по пол. Много дождью.
Посл. четв. 10. (23.) 1 ч. 30 мин. по пол. Змѣнно.
Новолуніе 17. (30.) 5 ч. 57 мин. предъ пол. Холодно.
Перва четв. 24. (7. окт.) 2 ч. 46 мин. предъ пол. Дождь. Холодно.

Октобрій. X. Октѧбрь.

ЖОЛТЕНЬ. ПАЗДЕРНИКЪ.

Русскій мѣсяцесловъ			Римскій мѣсяцесловъ		Солнца восх. ч. м		Солнца зах. ч. м.	
1	Втор.	✠ Покровъ Пр. Богород.	14	Каликстъ	6	18	5	13
2	Сер.	Кипріанъ, Іѹстинъ	15	Терезіѧ		19		11
3	Четв.	Діонизій	16	Галлѹсъ		21		9
4	Пѧт.	Іеродей	17	Ѩдвигъ		22		8
5	Сѹбб.	Харитона	18	Лѹка		24		6

Нед. 18-ая по Сош. св. Духа. Гл. 1. Оѵтр. Ев. воскр. 7-ое отъ Іоан. зач. 63. На Лит. Ап. зач. 188. и 131. Ев. отъ Лѹки зач. 17. и Іоан. 65.

6	Нед.	† Св. Ап. Ѳома	19	Е. 23. Петръ испов.	6	25	5	4
7	Пон.	Сергій и Вакха	20	Фелиц., Іоаннъ		26		2
8	Втор.	Пелагіѧ и Томсіѧ	21	Оѵрсѹла		28		0
9	Сер.	† Св. Ап. Іаковъ Алф.	22	Кѹрдѹлъ		30	4	58
10	Четв.	Еѵлампій	23	Іоаннъ Кап.		31		56
11	Пѧт.	Филипъ Діаконъ	24	Рафаилъ		33		55
12	Сѹбб.	Прокъ, Тарасъ и Андрей	25	Хрисантъ		34		53

Нед. 19-ая по Сош. св. Духа и св. Отецъ II-го Никейского Собора. Гл. 2. Оѵтр. Ев. воскр. 8-ое отъ Іоанна зач. 64. На Лит. Ап. зач. 194. и 334. Ев. отъ Лѹк. 26. и Іоанна 56.

13	Нед.	Карпъ мѹченикъ	26	Е. 24. Дим. Амандъ	6	35	4	51
14	Пон.	Назарій и Гервасій	27	Сабинъ		37		50
15	Втор.	Еѵѳимій и Лѹкіанъ	28	Симонъ, Юды		39		48
16	Сер.	Лонгинъ сотникъ	29	Наркисъ		40		46
17	Четв.	Осіѧ пророкъ	30	Маркелъ		42		44
18	Пѧт.	† Св. Еванг. Лѹка	31	Лѹциллъ		44		42
19	Сѹбб.	Іоилъ пророкъ	1	Новембрій. Всѣхъ Свят.		45		41

Нед. 20-ая по Сош. св. Духа. Гл. 3. Оѵтр. Ев. воскр. 9-ое отъ Іоанна зач. 65. На Лит. Ап. зач. 200. Ев. отъ Лѹки зач. 30.

20	Нед.	Артемій	2	Е. 25. Викторинъ	6	46	4	40
21	Пон.	Іларіонъ	3	Малах. † Задѹшн. день		48		38
22	Втор.	Аверкій	4	Кароль Бор.		49		37
23	Сер.	☽ Іаковъ братъ Гднь	5	Емерикъ		51		36
24	Четв.	Арефа мѹченикъ	6	Леонардъ		52		34
25	Пѧт.	Маркіанъ	7	Енгельбертъ		54		33
26	Сѹбб.	† Димитрій великомѹч.	8	Северинъ		55		32

Нед. 21-ая по Сош. св. Духа. Гл. 4. Оѵтр. Ев. воскр. 10-ое отъ Іоанна зач. 203. Ев. отъ Лѹки зач. 35.

27	Нед.	Несторъ	9	Е. 26. Ѳеодоръ	6	56	4	30
28	Пон.	Терентій и Стефанъ	10	Андрей		58		29
29	Втор.	Анастасіѧ и Авраміѧ	11	Мартинъ	7	0		28
30	Сер.	Зиновій и Зиновіѧ	12	Кѹнибертъ		2		26
31	Четв.	Стахій, Амплій	13	Саниславъ		3		25

Незабудь! Рекруты до 7-го дня должны заруковати! До 18-го дня спишуть тѣхъ ремеселниковъ и торговцевъ, котрѣ въ промысловой радѣ маютъ голосъ; нужно посмотрѣти, ци не вылишили дакого!

Записки на мѣсяцъ октобрій

Перемѣны мѣсяца и состояніе воздуха.

● Полнолуніе 2. (15.) 7 ч. 7 мин. предъ пол. Вѣтры.
☾ Посл. четв. 9. (22.) 11 ч. 53 мин. по пол. Студено, ясно.
● Новолуніе 16. (29.) 3 ч. 29 мин. по пол. Холодно.
☽ Перва четв. 23. (5. нов.) 7 ч. 34 мин. по пол. Погодно. Пріятно.

Новембрій. XI. Ноябрь.

СТУДЕНЬ. ЛИСТОПАДЪ.

		Русскій мѣсяцесловъ		Римскій мѣсяцесловъ	Солнца восх. ч.	м.	зах. ч.	м.
1	Пят.	Косма и Даміанъ	14	Серафинъ, Іосафатъ,	7	4	4	24
2	Субб.	Акиндинъ свмуч.	15	Леопольдъ		6		23

Нед. 22-ая по Сош. св. Духа. Гл. 5. Оутр. Єв. воскр. 11-ое отъ Іоанна зач. 67. На Лит. Ап. зач. 215. Єв. отъ Луки зач. 83.

3	Нед.	Акепсимъ	16	Е. 27. Єдмундъ	7	8	4	22
4	Пон.	Іоанникій	17	Саломей		9		21
5	Втор.	Галактіонъ	18	Євгеній, Оттонъ		11		19
6	Сер.	Павелъ	19	Єлисавета		12		18
7	Четв.	Іеронъ	20	Феликсъ		13		17
8	Пят.	⊕ Св. Михаила Арх.	21	Введеніе Пр. Бог.		15		16
9	Субб.	Онисифоръ	22	Цециліа		17		15

Нед. 23-ая по Сош. св. Духа. Гл. 6. Оутр. Єв. воскр. 1-ое отъ Мат. зач. 116. На Лит. Ап. зач. 220. Єв. отъ Луки зач. 38.

10	Нед.	Єрастъ и Олимпъ	23	Е. 28. Климентъ	7	18	4	14
11	Пон.	Викторъ и Викентій	24	Ємилій		19		14
12	Втор.	Іоаннъ и Нилъ	25	Єкатерина		21		13
13	Сер.	† Св. Іоаннъ Злат.	26	Конрадъ		22		12
14	Четв.	† Св. Филиппъ Ап.	27	Виргилій		23		12
15	Пят.	Гурій	28	Руфинъ		25		11
16	Субб.	† Св. Ап. и Єв. Мат. (Н. п.)	29	Сатурнинъ		26		11

Нед. 24-ая по Сош. св. Духа. Гл. 7. Оутр. Єв. воскр. 2-ое отъ Марка зач. 70. На Лит. Ап. зач. 221. Єв. отъ Луки зач. 39.

17	Нед.	Григорій чудотворецъ	30	Е. 1. Андрей ап.	7	28	4	10
18	Пон.	Платонъ и Романъ	1	Децембрій. Єлиг.		29		10
19	Втор.	Авдій и Варлаамъ	2	Бибіана		30		8
20	Сер.	Григорій Декап. (Пр. Входу)	3	Францискъ Ксав.		31		9
21	Четв.	⊕ Входъ въ хр. Пр. Богор.	4	Варвара		32		9
22	Пят.	Филимонъ и Кикилій	5	Савва		33		7
23	Субб.	Амфилогій Єппъ	6	Николай		34		7

Нед. 25-ая по Сош. св. Духа. Гл. 8. Оутр. Єв. воскр. 3-ое отъ Марка зач. 71. На Лит. Ап. зач. 224. Єв. отъ Луки зач. 53.

24	Нед.	Єкатерина	7	Е. 2. Амвросій	7	35	4	7
25	Пон.	☽ Климентъ (Отд. Вх.)	8	Зач. Дѣвы Маріи		36		7
26	Втор.	Алипій	9	Леокадіа		37		7
27	Сер.	Іаковъ Персянинъ	10	Юдитъ		38		7
28	Четв.	Стефанъ новый	11	Дамазій		39		7
29	Пят.	Парамонъ	12	Максенцій		39		7
30	Субб.	† Св. Ап. Андрей	13	Луцій, От.		40		7

Незабудь! Въ семъ мѣсяцѣ списуютъ вещи, за котрѣ треба платити порцію! Кто самъ не объявитъ свой доходокъ, тому власть установитъ порцію. Списокъ порціи въ мѣсяцѣ январѣ вывѣсятъ на 8 дней, тогда можъ перепозерати, и кедь много на насъ порціи предписали, подъ 15 днями можеме апелловати! До 15-го нов. платится четверта часть порціи!

Записки на мѣсяцъ новембрій

Перемѣны мѣсяца и состояніе воздуха.

🌕 Полнолуніе 1. (14.) 12 ч. 11 мин. ночи. Морозы.
🌗 Посл. четв. 8. (21.) 8 ч. 56 мин. по пол. Змѣнно.
🌑 Новолуніе 15. (28.) 2 ч. 41 мин. ночи. Змѣнно.
🌓 Перва четв. 22. (5. дек.) 3 ч. 59 мин. по пол. Вѣтры, снѣги.
🌕 Полнолуніе 30. (13. дек.) 4 ч. по пол. Пріятно.

ГРУДЕНЬ. ЛЕДЕНЬ.

Русскій мѣсяцесловъ			Римскій мѣсяцесловъ		Солнца восх. ч. м.	Солнца зах. ч. м.
Нед. 26-ая по Сош. св. Духа. Гл. 1. Оутр. Ев. воскр. 4-ое отъ Луки зач. 112. На Лит. Ап. зач. 229. Ев. отъ Луки зач. 66.						
1	Нед.	Наумъ пророкъ	14	Е. 3. Спиридіонъ	7 42	4 7
2	Пон.	Аввакумъ пророкъ	15	Игнатій	43	8
3	Втор.	Софоній пророкъ	16	Албина	43	8
4	Сер.	Варвара и Іоан. Дам.	17	Лазаръ	44	8
5	Четв.	† Савва освященный	18	Граціанъ	45	8
6	Пят.	✠ Св. Отецъ Николай	19	Немезій	46	8
7	Субб.	Амвросій медіол.	20	Ѳеофилъ	46	9
Нед. 27-ая по Сош. св. Духа. Гл. 2. Оутр. Ев. воскр. 5-ое отъ Луки зач. 113. На Лит. Ап. зач. 233. Ев. отъ Луки зач. 71.						
8	Нед.	Патапій	21	Е. 4. Ѳома	7 47	4 9
9	Пон.	† Преп. зач. Пр. Богор.	22	Зенонъ	47	10
10	Втор.	Мина, Ермог. Евграф.	23	Викторъ	48	10
11	Сер.	Даніилъ	24	Адамъ и Ева	48	11
12	Четв.	Спиридонъ	25	Рождество Христово	48	12
13	Пѧт.	☽ Евстратій и пр.	26	Стефанъ	49	12
14	Субб.	Тирсъ	27	Іоаннъ Еванг.	49	13
Нед. Праотецъ. Гл. 3. Оутр. Ев. воскр. 6-ое отъ Луки зач. 114. На Лит. Ап. зач. 257. Ев. отъ Луки зач. 76.						
15	Нед.	Елеотерій	28	Е. Младенцы	7 49	4 14
16	Пон.	Аггей пророкъ	29	Ѳома, Іонаѳ.	50	15
17	Втор.	Даніилъ пророкъ	30	Анисъ, Давидъ царь	50	16
18	Сер.	Севастіанъ муч.	31	Силвестръ	50	17
19	Четв.	Бонифатій	1	Январь 1914 г. Новый г.	50	17
20	Пѧт.	Игнатій (Пр. Рожд.)	2	Макарій	50	18
21	Субб	Іуліаніѧ	3	Геновева	50	18
Нед. св. Отецъ В. Завѣта и 29-ая по Сош. св. Духа. Гл. 4. Оутр. Ев. воскр. 7-ое отъ Іоанна зач. 63. На Лит. Ап. зач. 250. (Нед. 28-ой) Ев. отъ Мат. зач. 1.						
22	Нед.	Анастасіѧ	4	D. Титъ	7 49	4 19
23	Пон.	Св. 10 муч. въ Критѣ	5	Емилій	49	20
24	Втор.	Навечеріе Рождества	6	Трехъ Царей	49	22
25	Сер.	✠ Рождество Христово	7	Юліанъ	48	23
26	Четв.	✠ Соборъ Пр. Богород.	8	Северинъ	48	24
27	Пят.	✝ Стефанъ Арх.	9	Марціѧнъ	48	25
28	Субб	Домна муч.	10	Вилгелмъ	48	26
Нед. по Рожд. Христ. и 30-ая по Сош. св. Духа. Гл. 5. Оутр. Ев. воскр. 8-ое отъ Іоанна зач. 64. На Лит. Ап. зач. 200. Ев. отъ Мат. зач. 4.						
29	Нед.	Св. 14.000 мл. Вифл.	11	D. 1. Алойзій	7 47	4 27
30	Пон.	Анисіѧ мученица	12	Гонор. III.	47	29
31	Втор.	☽ Меланіѧ (Отд. Рожд.)	13	Гиларій, Готфридъ	47	30

Незабудь! Худобнѣ, котрѣ не годнѣ робити, най объявлятся у новтароша. До 15-го дек. треба заявити, кто доганъ хоче плодити. Каждый най изробитъ собѣ рахунокъ о доходкахъ и выдаткахъ рока, обы знавъ въ слѣдующомъ годѣ мудро и бережливо газдовати!

Записки на мѣсяцъ децемброй.

Перемѣны мѣсяца и состоянiе воздуха.

☾ Посл. четв. 7. (20.) 5 ч. 16 мин. по пол. Студено. Прiятно.
● Новолунiе 14. (27.) 3 ч. 59 мин. по пол. Погодно.
☽ Перва четв. 21. (3. янв.) 5 ч. 7 мин. по пол. Погодно.
○ Полнолунiе 29. (11. янв.) 5 ч. 8 мин. предъ пол. Погодно.

МАШИНА ДО НАУКИ
ЧИТАНЬЯ-ПИСАНЬЯ И РАХОВАНЬЯ.

Новое учебное средство. — Одобрено министерствомъ подъ числомъ 114.254—1909.

На сей машинѣ якъ рисунокъ указуе, буквы (изъ скринѣ) передъ учениками може учитель складовати въ слова, тай и дѣти сами могутъ составляти слова, бавитися съ буквами и выкладенное доразъ и написати на отворенну **таблу.**

Сякимъ способомъ улегшится робота учителя и учениковъ, ибо скорше и бавлячися заскѣпитъ собѣ дѣтина въ умъ знаки и звуки буквъ.

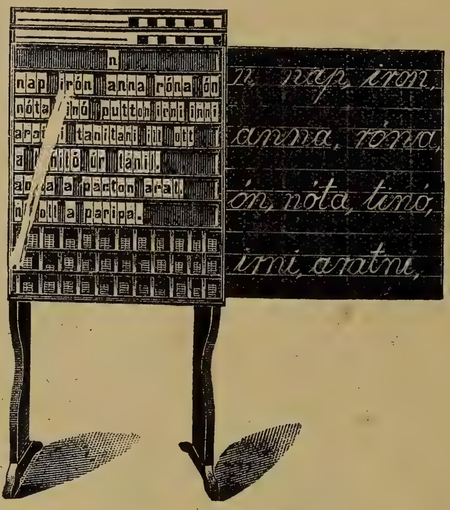

Наука читанья-писанья.

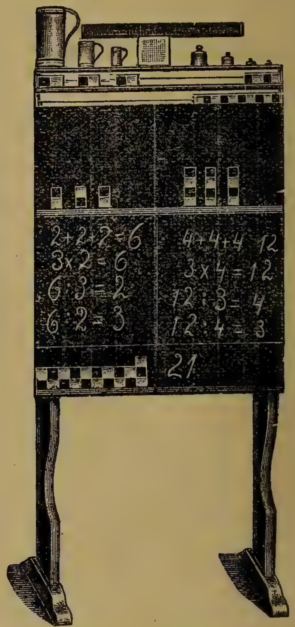

Наука рахованья.

Коли **идъ рахункамъ** хочеме употребляти машину, тогды внѣшна табла не отворится и на полицяхъ вышней таблы можеме раховати съ кубами (им. Тиллиха) и столпиками. Что тамъ выкладено, то на таблѣ можеся срисовати, або написати.

Въ котрой школѣ буде сеся машина, той уже не треба буде купити: ни стѣнныхъ читаючихъ таблицъ, ни движимыхъ буквъ, ни рахуючой машины, ни другой чорной таблы.

Продаеся за 60 коронъ у ниже подписанного.

Августинъ Волошинъ **професоръ греко-кат. учительской препарандіи въ Унгварѣ.**

Церковный Оуставъ

на 1913. годъ.

I. Январь.

1) 1-го (14.) Вторникъ. Обрѣзаніе Господне и св. Василія Великаго. а) Въ Понедѣлокъ на Великой Вечерни творимъ начало обычное. По ект. мирной кадизма „Блаженъ мѹжъ" 1-ый Антифонъ. На Гди воззвахъ стихиры Обрѣзанія 4 и Свѧтаго 4; Слава: Свѧтаго, И нынѣ: Обрѣзанія. Входъ. Прокименъ дне. Чтеніе. Ектенія „Рцемъ вси". Сподоби Гди. Ектенія: Исполнимъ. На Стиховнѣхъ стихиры Свѧт. 3. Слава: Свѧтаго; И нынѣ: Обрѣзанія. По „Нынѣ отпѹщаеши" тропарь Свѧтаго, Слава и Нынѣ: Обрѣзанія и отпѹстъ Обрѣзанія. — б) Вечеромъ 6-го часа кончимъ Акаѳистъ къ сладчайшему Госп. нашему I. Христу. Благословенъ Богъ нашъ: Аминь. Царю небесный. Трисвѧтое. Отче нашъ. Аминь. Тропарь „Помилѹй насъ Господи". Слава: „Господи помилѹй насъ". И нынѣ: „Милосердія". Господи помилѹй 12-разъ. Слава и Нынѣ: Пріидите 3. Псаломъ 142. Слава и Нынѣ: Тропарь „Пречистомѹ образѹ". 1. Госп. пом. 3. Слава и Нынѣ: Псал. 50-ый и 13. Конд. и Ікосовъ. Посемъ 1-ый Кондакъ и Ікосъ повторяется. Малая ектенія и свѣтиленъ. Посемъ Молитва ко Сл. I. по молитвѣ „Достойно" поемъ, посемѹ трисвѧтое: Отче нашъ возгласъ, троп. „Пречистомѹ образѹ" 1-ды посемѹ слѣдѹетъ „проповѣдь" по проповѣди славословіе поемъ. Ектенія полѹнощничная и отпустъ. — в) На великой Утрени на „Богъ Господь" тропарь Обрѣзанія 2-ды, Слава: Свѧтаго, И нынѣ: Обрѣзанія. По кадизмахъ и сѣдалныхъ Полѵелей и Величаніе Обрѣзанія и Свѧтаго. Посемѹ сѣдаленъ 3-ій св. Василія, Сл.: Свѧтаго, И нынѣ: Обрѣзанія и Степенна „Отъ юности моея". И абіе Іерей возглашаетъ: „Вонмимъ миръ всѣмъ, премѹдрость вонмимъ", и ликъ поетъ прокименъ Свѧтаго: „Оуста моя возглаголютъ премѹдрость". Ев. отъ Іоанна зач. 36. По Ев. Псал. 50-ый таже Сл.: „Молитвами Свѧтителя Василія"; И нынѣ: „Молитвами Пр. Богородицы"; на стихъ „Помилѹй мя Боже" стих. Свѧт. и такъ Ект. „Спаси Боже". Канонъ Обрѣзанія и Свѧт. Катавасія: „Глѹбины открылъ есть дно". По 3-ой пѣсни кондакъ Обрѣ-

заніѧ и сѣд. Свѧт. По 6-ой пѣсни кондакъ и ікосъ Свѧт. На 9-ой пѣсни припѣвъ Обрѣзаніѧ съ ірмосомъ, предъ катавасіею припѣвъ Свѧтаго. По 9-ой пѣсни свѣтиленъ Свѧтаго и Обрѣзаніѧ. На Хвалитехъ стихиры Обрѣзаніѧ 3, Свѧтаго 3. Слава: Свѧтаго, И нынѣ; Обрѣзаніѧ. Славословіе великое. По Трисвѧтомъ: тропарь Свѧтаго, Слава и Нынѣ: Обрѣзаніѧ. Ектеніи: „Помилꙋй насъ Боже“ и „Исполнимъ“ и отпꙋстъ Обрѣзаніѧ. — г) Литургія св. Василія Великаго. По входѣ тропарь Обрѣзаніѧ и Свѧтаго; Слава: кондакъ Свѧтаго, И нынѣ: кондакъ Обрѣз. Прокименъ: „Спаси Господи“ гл. 6. и Обрѣ-

Мѣсѧцословъ рꙋсскій	Мѣсѧцословъ римскій	Имена дней седмичныхъ	Имена праздничныхъ и поминательныхъ дней
1	(14)	Втор.	⊕ Обрѣз. и Вас. Вел.
2	(15)	Сер.	Силвестръ
3	(16)	Четв.	Малахій и Гордій
4	(17)	Пѧт.	Соборъ 70 ап.
5	(18)	Сꙋбб.	Навечеріе Богоѧвленіѧ
Богоявленіе Господне. Ев. на Оутр. отъ Марка зач. 2. На Лит. Ап. зач. 302. Ев. отъ Мѳ. зач. 6.			
6	(19)	Нед.	⊛ Богоявленіе Гдне
7	(20)	Пон.	☽ Соборъ св. Іоан. Кр.
8	(21)	Втор.	Георгій и Емиліанъ
9	(22)	Сер.	Полуектъ и Евстатій
10	(23)	Четв.	Григорій Ниссейскій
11	(24)	Пѧт.	† Ѳеодосій Великій
12	(25)	Сꙋбб	Татіана и Евпраѯіа
Нед. по Просвѣщеніи. Гл. 2. Оутр. Еванг. воскр. 2. отъ Марка зач. 70. На Лит. Ап. зач. 224. Ев. отъ Мѳ. зач. 8.			
13	(26)	Нед.	Ермилъ и Стратон.
14	(27)	Пон.	☽ Пр.От.изб. (От.Пр.)
15	(28)	Втор.	Павелъ и Іоаннъ Кꙋщ.
16	(29)	Сер.	Покл. вер. св. Петра

Мѣсѧцословъ рꙋсскій	Мѣсѧцословъ римскій	Имена дней седмичныхъ	Имена праздничныхъ и поминательныхъ дней
17	(30)	Четв.	† Антоній Великій
18	(31)	Пѧт.	Аѳанасій и Кириллъ
19	I. Ф.	Сꙋбб.	Макарій Египтѧнинъ
Нед. 31. по Сош. св. Духа. Гл. 3. Оутр. Ев. воскр. 3-ое отъ Марка зач 71. На Лит. Ап. зач. 280. и 335. Ев. отъ Лꙋки зач. 93. и 24.			
20	(2)	Нед.	† Евѳимій Великій
21	(3)	Пон.	Маѯімъ исповѣдн.
22	(4)	Втор.	Тимоѳей и Анастасій
23	(5)	Сер.	Климентъ
24	(6)	Четв.	Ксеніѧ преп.
25	(7)	Пѧт.	† Григорій Богословъ
26	(8)	Сꙋбб.	Ксеноѳонтъ
Нед. 32. по Сош. св. Духа. Гл. 4. Оутр Ев. воскр. 4-ое отъ Лꙋки зач. 112. На Лит. Ап. зач. 285. и 318. Ев. отъ Лꙋки. зач. 94. и отъ Іоанна 36.			
27	(9)	Нед.	† Іоаннъ Златоꙋстъ
28	(10)	Пон.	Ефрема и Сирина
29	(11)	Втор.	Игнатій Богоносецъ
30	(12)	Сер.	⊕ Трехъ Святителей
31	(13)	Четв.	Кѵръ и Іоаннъ

заніѧ. Ап. Нед. предъ Богоѧвленіемъ, зач. 298. и Обрѣзаніѧ 254. Ев. отъ Марка зач. 1. и отъ Лꙋки зач. 6. Вмѣсто Достойно: „О тебѣ радꙋетсѧ“. Причастенъ „Хвалите“ и „Въ памѧть вѣчнꙋю“. Отпꙋстъ Обрѣзаніѧ: „Пріемый по законꙋ“. — д) Въ тойже день на Вечерни стихиры на Господи воззвахъ предпразденства 3, и св. Сильвестра 3. Слава и Нынѣ: предпразденства. Входа нѣтъ. На Стиховнѣхъ все предпразденства. По Нынѣ отпꙋщаеши: тропарь Свѧтаго, Слава и Нынѣ: предпразденства. Отпꙋстъ повседневный.

Примѣчаніе: Въ сей праздникъ въ монастырскихъ церквахъ Литіѧ бываетъ.

2) 4-го (17.) Пятница. — Передъ полуднемъ 10-го часа кончатся „Часы царскіи" безъ Вечерни и безъ Литургіи и заключаются съ Обѣдницею. Въ сей Пятокъ — ради седмицы посполитой — постъ не бываетъ. — Въ Суботу же т. е. въ самое Навечеріе Богоявленія — постъ также не бываетъ, токмо воздержаніе отъ мяса ядѣній, вземше къ полудню мало что, совершенное же насыщеніе на вечеръ бываетъ. — Часы царскіи кончатся слѣдующимъ способомъ: а) На І-омъ Часѣ Іерей зачинаетъ: „Благословенъ Богъ нашъ". Царю небесный. Трисвятое Отче нашъ. Прійдите покл. 3. — И абіе пѣвецъ читаетъ псалмы: 5., 22. и 26. и окончиваетъ со Слава и Нынѣ: Аллилуіа 3. и Гди помилуй 3. Посему пѣвецъ поетъ на Слава: троп.: „Возвращашеся"; на И нынѣ же чтетъ: „Что тя наречемъ". — Посему слѣдуютъ стихиры на гл. 8. съ стихами ихъ. Слава и Нынѣ: „Къ гласу вопіющаго". — По стихирахъ Іерей возглашаетъ: „Вонмимъ, миръ всѣмъ, премудрость вонмимъ" и ликъ поетъ прокименъ: „И возгремѣ съ небесе Господь" на гласъ 4-ый тропаря. И бываетъ 1 Чтеніе и Апост. зач. 33. По Апостолѣ Іерей возглашаетъ: „Премудрость прости" и читаетъ Ев. отъ Мао. зач. 5. По Ев. пѣвецъ чтетъ „Стопи моя". Посему Трисвятое. Отче нашъ и поется кондакъ. „Воструяхъ днесь": посему глаголетъ 40-разъ Господи помилуй, Іерей въ епитрахилѣ выходитъ предъ царскія двери и тую глаголетъ молитву: „Иже на всякое время". По молитвѣ пѣвецъ глаголетъ: Гди помилуй 3. Сл.: И нынѣ: Честнѣйшую: Именемъ Господнимъ: На что Іерей глаголетъ: Боже ущедри ны: И молитву: „Христе свѣте истинный". Коли же окончиваетъ Іерей молитву съ „Аминь", пѣвецъ зачинаетъ часъ ІІІ-ій съ „Прійдите поклонимся". — в) Часъ ІІІ-ій подобно отправляется. По Прійдите: Псалмы 28., 41. и 50-ый читаются. Слава: Тропарь гл. 4. „Возвращашеся", который поется. — На и „Нынѣ" же „Богородице ти еси лоза", читается. — Посему слѣдуютъ стихиры съ Слава: И нынѣ. По стихирахъ прокименъ. Чтеніе 1., Аплъ зач. 42., Еванг. отъ Марка 1. По Евангеліи пѣвецъ чтетъ: „Господь Богъ благословенъ". Трисвятое. Отче нашъ. По сему кондакъ: „Въ струяхъ днесь Іорданскихъ" поется. Господи помилуй 40-разъ. Іерей глаголетъ: „Иже на всякое время". По сему Гди пом. 3. Слава: И нынѣ Честнѣйшую: Именемъ Господнимъ: И Іерей глаголетъ: „Молитвами св. Отецъ нашихъ", — и абіе молитву: „Владико Боже Отче". — Окончиваетъ же молитву съ „Аминь", на что пѣвецъ „Прійдите" покл. 3. и зачинаетъ часъ VI-ый. — в) Часъ VI-ый подобно отправляется І-ому. По „Прійдите" пс. 73., 76. и 90. читаются. Слава: Тропарь „Возвращашеся", который поется; на „И нынѣ": „Яко не имамы дерзновенія" читается. — Стихиры. Прокименъ. Чтеніе 1. и Аплъ 91. Ев. отъ Марка 2. По Евангеліи „Скоро да предварятъ" — читается. Трисвятое. Отче нашъ. Кондакъ поется. Госп. пом. 40. Іерей: „Иже на всякое время" Госп. пом. 3. Слава: И нынѣ. Честнѣйшую: Именемъ Господнимъ. Іерей: Молитвами св. Отецъ" и пр. и велегласитъ молитву: „Боже и Гди силъ". — г) Часъ ІХ. подобно І-ому отправляется. По „Прійдите" пс. 92., 113. и 85. читаются. Слава: Тропарь „Возвращашеся" поется; И нынѣ „Иже насъ ради" читается.

Стихиры. Прокименъ. Чтеніе 1. Апл. 302. Еванг. отъ Маѳ. 6. По Евангеліи „Не предаждь насъ до конца“ читается. Трисвятое. Отче нашъ. Кондакъ поется. Госп. пом. 40. Іерей глаголетъ: „Иже на всякое время“. По семъ пѣвецъ: Гди пом. 3. Слава: И нынѣ Честнѣйшую: Именемъ Господнимъ. И Іерей глаголетъ: „Молитвами св. Отецъ“ — и молитву: „Владыко Гди Іисусе“. — По молитвѣ IX-го часа берется Обѣдница, и то: Пс. 102. Слава: „Хвали душе моя.“ И нынѣ Единородный. Посемъ безъ пѣнія. Въ царствіи твоемъ. Слава и Нынѣ: Помяни насъ. Ликъ небесный. Слава: Соборъ св. Ангелъ. И нынѣ: Вѣрую: и Ослаби остави: по Отче нашъ. Кондакъ поется. Господи помилуй 40. Подъ симъ часомъ Іерей выходитъ предъ царскія двери и чтетъ молитву „Всесвятая Тройце“, по молитвѣ же поется „Буди имя Гдне“ 3-ды, посемъ Пс. 33. читается даже до „Не лишаться всякого блага“ и посемъ читается „Достойно“ и творимъ малый отпустъ: „Премудрость“, „Слава Тебѣ Христе Боже“, „Крестивыйся въ Іорданѣ отъ Іоанна“ и проч.

3) 5-го (18.) Субота. **Навечеріе Богоявленія.** а) Въ Пятокъ на повседневной Вечерни (Октоихъ оставляется) на „Господи воззвахъ“ берутся стихиры Мучениковъ Ѳеопемта и Ѳеоны 3 и Преподобныя Синклитикіи 3; Слава и Нынѣ: предпразденства гл. 6: „Готовися Іордане рѣко“. Входа нѣтъ. Свѣте Тихій. Прокименъ: дне. „Сподоби Гди“ и ектенія: „Исполнимъ“. На стиховнѣхъ стихиры предпразденства 3 съ стихи ихъ. Слава и Нынѣ: предпразденства. По „Нынѣ отпущаеши“ троп. мучениковъ, Слава: тропарь Преподобныя, И нынѣ: предпразденства. Ектенія „Помилуй насъ Боже“ и отпустъ повседневный. — в) На Утрени на „Богъ Господь“ тропарь предпразденства разъ, и Мучениковъ разъ, Слава: Преподобныя, И нынѣ: предпразденства. По кадизмахъ сѣдальны предпразденства, и абіе Пс. 50-ый. (Евангелія нѣтъ). Канонъ Предпразденства, Мучениковъ и Преподобныя. На 9-ой пѣсни поемъ „Честнѣйшую“. На хвалитехъ стихиры предпразденства 4. съ „Славою“ и съ „И нынѣ“. Славословіе малое. Ектенія „Исполнимъ“. На стиховнѣхъ стихиры предпразденства 3. Слава и Нынѣ: „Іоанне Крестителю“. По „Благо есть“ Трисвятое. По Отче нашъ тропарь „Мучениковъ“, Слава: Преподобныя, И нынѣ: предпразденства. Ектенія: „Помилуй насъ Боже“ и отпустъ повседневный. **Литургія св. Іоанна Златоустаго** безъ Вечерни. Прок. дне ап. 284. Ев. отъ Маѳея зач. 5. — Пополудню же 3-го часа кончится **Вечерня Великая**, кадисма. І-я. На Гди воззвахъ стихиры 8. Слава и Нынѣ праздника. Входъ съ Евангеліемъ. Прокименъ дне. Чтенія 13. Но токмо 3., 6-ое и 13-ое Чтеніе берется, прочіи же Чтенія оставляются. По 3. и 6-омъ Чтеніи „Тропари“ поются съ стихами. По 13-омъ Ектенія малая и абіе „Вонмимъ, Миръ Всѣмъ Премудрость вонмимъ“ и поется Прокименъ Апостола. Апостолъ 143. Евангеліе отъ Луки 9. Потомъ „Рцемъ вси“ и „Исполнимъ“. По Ектеніяхъ же абіе поется „Гласъ Господень“ и Іерей на серединѣ церкви кончитъ водосвятіе. По водосвятіи же отпустъ великій праздника. (Въ сей день строгій постъ не бываетъ, токмо воздержаніе.)

4) 6-го (19.) **Недѣля и Богоявленіе Господне.** Воскресное все оставляется. а) **Повечеріе съ Литіею.** Іерей въ епитрахилѣ и фелонѣ

кадитъ св. Престолъ, отвираетъ царскія двери, и покадивъ иконы и весь храмъ, станетъ предъ царскими дверьми и повнегда пѣвецъ глаголетъ: „Повелите", начинаетъ: „Гди благослови" и возглашаетъ: „Слава святѣй". Пѣвецъ же: „Аминь" и Пріидите покл. 3-ды. Вшедъ Іерей посемꙋ въ св. Олтарь, запираетъ царскія двери, и снемъ изъ себя фелонъ, въ епитрахилѣ выходитъ предъ царскія двери, пѣвецъ же подъ тѣмъ часомъ начинаетъ I. Часть Повечерія великаго, глагола по „Пріидите поклонимся" 3 псалмы и то: 4., 6. и 12. Слава и Нынѣ. Аллилꙋіа 3. Гди пом. 3. Слава и Нынѣ. И абіе пс. 24., 30. и 90. Слава и Нынѣ. Аллилꙋіа 3. Гди пом. 3. Слава и Нынѣ. И Іерей поетъ одинъ разъ: „Съ нами Богъ". Ликъ дважды повторяетъ сей I-ый стихъ. По семꙋ Іерей стоя предъ царскими дверьми чтетъ стихи: „До послѣдныхъ земли" и пр. ликъ же по каждомъ стихѣ поетъ „Съ нами Богъ". На концѣ Іерей сей первый стихъ вновь одинъ разъ поетъ, а ликъ дважды повторяетъ. Послѣ сей пѣсни „Исаія Пророка" Іерей отходитъ, а пѣвецъ читаетъ: „День прешедъ" и проч. „Безплотное", „Пресвятая Дѣво", „Вѣрꙋю", „Пресвятая Госпоже" и пр. По сихъ Трисвятое. Отче нашъ съ возгласомъ. Тропарь праздника разъ. Господи помилꙋй 40. Слава и Нынѣ. Честнѣйшꙋю. Именемъ Господнимъ и пр. И Іерей возглашаетъ: „Молитвами св. Отецъ" и пр. и молитвою: „Господи, Гди силъ" окончитъ I-ꙋю часть, вшедъ въ олтарь. — II. Часть начинается отъ Пріидите покл. 3. послѣ котораго слѣдꙋютъ псалмы 50. и 101. и такъ Молитва царя Манассія, которꙋю Іерей читаетъ передъ царскими дверьми. Трисвятое. Отче нашъ съ возгласомъ. Кондакъ праздника. Гди пом. 40. Слава и Нынѣ. Честнѣйшꙋю. Именемъ Гднимъ и пр. и молитвою: „Владыко Боже Отче" и пр. окончитъ II-ꙋю Часть, вшедъ въ олтарь. III. Часть зачинается отъ „Пріидите покл." 3., по семꙋ псалмы 69. и 142. „Слава въ вышнихъ Богꙋ" читается. Подъ симъ Іерей облекается въ фелонъ, отвираетъ царскія двери, благословляетъ кадило, и предидꙋщимъ имъ двѣма свѣтилникама съ кадилницею кадяще олтарь, иконы и весь храмъ исходитъ къ тетраподꙋ, гдѣ приꙋготовленны сꙋть 5 хлѣбовъ, пшеница, вино и елей. Ликъ же по „Слава въ вышнихъ Богꙋ" поетъ стихиры на Литіи и Слава и Нынѣ. По окончаніи стихиръ Іерей велегласитъ ектенію на Литіи. „Спаси Боже". По семꙋ стихиры на Стиховнѣхъ 3 съ Слава и Нынѣ. Далѣе: „Нынѣ отпꙋщаеши" Трисвятое. Отче нашъ съ возгласомъ. Тропарь праздника 3. По тропарѣ благословеніе хлѣбовъ: „Гди Іисꙋсе Христе" и пр. взимая первѣ на верхꙋ лежащꙋю просфорꙋ, по семꙋ положивше ю на мѣсто, протяженными перстами знаменꙋетъ цѣлое предложеніе разъ на словахъ: „благослови хлѣбы, пшеницꙋ, вино и елей" однимъ знакомъ креста. По сей молитвѣ бываетъ: Бꙋди имя Господне 3., когда Іерей кадитъ предложеніе, и по семꙋ читается ѱаломъ 33. до „не лишается всякаго блага". Іерей же идетъ къ царскимъ вратамъ и благословитъ люди пѣвецъ же по скончаніи псалма Гди пом. 3. Слава и Нынѣ. „Именемъ Гднимъ благослови Отче", Іерей же стоя предъ царскими дверьми на сіи слова пѣвца начинаетъ Оутреню, глаголя: „Слава святѣй" и пр. — б) Утреня, понеже вкꙋпно отправляется, зачинается отъ „Слава святѣй". На Богъ Господь тропарь праздника 3-ды.

Сѣдалны и все по рядꙋ праздникꙋ. Полѵелей. Величаніе. Сѣдаленъ 3-ій и Степена: „Отъ юности моея“. Прокименъ праздника. Еванг. отъ Марка зач. 2. Пс. 50. Слава: „Всяческая днесь“ на болгарскій гласъ; И нынѣ: тойже; и стихира самогласна. Канонъ и катавасія праздника. На 9-ой пѣсни: „Величай дꙋше моя“ и пр. На Хвалитехъ стихиры праздника 4 съ Слава и Нынѣ. Славословіе великое. По Трисвятомъ точію тропарь праздника. Ектенія 2 и Отпꙋстъ праздника. — в) Литургія св. Василія Великаго. Антифоны и Входное праздника. Вмѣсто Трисвятаго: „Елицы въ Христа“ и пр. Прокименъ праздника. Ап. зач. 302. Ев. отъ Мар. зач. 6. Вмѣсто Достойно: Величаніе до отданія. По св. Литꙋргіи бываетъ торжественное водосвятіе. По водосвятіи мированіе и отпꙋстъ праздника.

5) 7-го (20.) Понедѣлокъ. Соборъ св. Іоанна Крестителя. а) Въ Недѣлю вечеръ на великой Вечерни кадизма не бываетъ. На „Гди воззвахъ“ стихиры 6. и то 3. праздника и 3. предтечи. Слава: Святаго, И нынѣ: праздника Входъ. Прокименъ: „Богъ нашъ на небесѣ“. Рцемъ вси. Сподоби Гди. Исполнимъ. На стиховнахъ стихиры праздника. Слава: Святаго, И нынѣ: праздника. По „Нынѣ отпꙋщаеши“: тропарь Святаго, Слава и Нынѣ: праздника. Отпꙋстъ великій праздника. — б) На Утрени на „Богъ Гдь“: Троп. праздн. 2-ды, Слава: Предтечи, И нынѣ: праздн. (Полѵелея и Евангелія нѣтъ). По кадизм. и сѣдалныхъ пс. 50. и канонъ: праздника и Предтечи. Катавасія рядовая: „Глꙋбины открылъ есть дно“. На 9-ой пѣсни: „Величай“. На хвалитехъ стихиры 4 праздника Слава: Предтечи; И нынѣ: праздника. Славословіе великое. По Трисвятомъ: троп. Предтечи, Слава и Нынѣ: праздника. Отп. великій. — в) На Литургіи Антифоны изобразительніи. На входѣ поемъ „Пріидите поклонимся“ и припѣвъ окончательный праздника: „Спаси насъ Сыне Божій въ Іорданѣ крестивыйся поющія ти Аллилꙋіа“. (Сице поемъ до отданія.) По входѣ: троп. праздника и Святаго Слава: кондакъ Святаго. И нынѣ: кондакъ праздн. Прокименъ Святаго. Ап. зач. 42. Ев. отъ Іоанна зач. 3. Вмѣсто Достойно: „Величай“. Причастенъ праздн. и Святаго. Отпꙋстъ праздничный якь до отданія изявше недѣлю.

6) 11-го (24.) Пятокъ. Препод. Отца Ѳеодосія Вел. а) Въ Четверь на великой Вечерни Блаженъ мꙋжъ 1-ый Ант. На Гди воззвахъ стих. праздн. 3, и Святаго 5. Слава Святаго, И нынѣ праздн. Входъ. Прок. дне. Чтеніе Ект. 2. На стиховиѣхъ стих. праздн. 3. Слава святаго, И нынѣ праздника. По „Нынѣ отпꙋщаеши“ тропарь Святаго, Слава и Нынѣ: праздника. Отпꙋстъ праздн. въ немже и Святый поминается. — б) На Утрени на „Богъ Гдь“ троп. праздн. 2-ды. Слава Святаго, И нынѣ праздника. По кадизмахъ сѣдалны, Полѵелей и Величаніе Святаго. Степенна: „Отъ юности моея“. Прокименъ: „Честна предъ Гдемъ“. Еванг. отъ Лꙋки 24. Пс. 50. Стихира Святаго. По „Спаси Боже“. Канонъ Праздника и Святаго. Катавасія: „Глꙋбины открылъ“. На 9-ой пѣсни: „Честнѣйшꙋю“. На Хвалитехъ стихиры Святаго 4, Слава Святаго, И нынѣ праздника. Славословіе великое. По Трисвятомъ троп. Святаго, Слава и Нынѣ праздника. Ектеніи 2 и Отпꙋстъ великій праздника. — в) На Литургіи по входѣ тропарь праздн. и Святаго. Слава Кондакъ Святаго, и

Нынѣ праздника. Прокименъ Святаго. Ап. 176. Ев. отъ Мад. 43. Вмѣсто Достойно: „Величай“ Причастенъ: „Въ память вѣчную“ и отпустъ праздника.

7) 12-го (25.) **Суббота по Просвѣщеніи. На Литургіи Апостолъ** 233. Ев. отъ Мад. 7.

8) 13-го (26.) **Недѣля по Просвѣщеніи.** Гл. 2. а) **Въ Субботу на великой Вечерни** кад. І-ая На Гди воззвахъ стихиры Окт. 4, праздника 3 и Святымъ 3 (преподобныхъ прелагаемъ на повечеріе.) Слава: праздника. И нынѣ догматъ гл. 2-го. Входъ. Прокименъ дне. На Стиховнѣхъ стихиры Октоиха 4, Слава и Нынѣ праздника. По Нынѣ отпущаеши: тропарь воскресенъ, Слава Святымъ, И нынѣ: праздника. Отпустъ недѣли. — б) **На Утрени** на „Богъ Господь“ тропарь воскресенъ 2-ды, Слава Святымъ; И нынѣ: праздника. По обычныхъ кадизмахъ сѣдалны воскресены съ Богородичны ихъ. Ангелскій Соборъ. Упакой, Степенна и Прокименъ воскр. Ев. воскр. 2-ое отъ Марка 70. Воскресеніе Христово и прочая вся недѣли. Канонъ воскресенъ и праздника два. Катавасія; „Глубины открылъ есть дно“, На 9-ой пѣсни: Честнѣйшую. По Канонѣ: Ект. малая и „Святъ Гдь“ и проч. На хвалитехъ стихиры воскресны 4, праздника 4 съ наславникомъ и припѣвы его. Слава Стихира Евангелская 2-ая: И нынѣ: „Преблагословенна“. Славословіе великое. По Трисвятомъ тропарь точію воскресенъ. Ект. 2 и отпустъ недѣли. — в) **На Литургіи** Изобразительная. По входѣ: тропарь воскресенъ и тропарь праздника. Слава: кондакъ воскресенъ, И нынѣ: кондакъ праздника. Прокименъ и Причастенъ Недѣли и Праздника. Ап. 224. Ев. отъ Матея 8. Вмѣсто Достойно: припѣвъ праздника. Отпустъ недѣльный.

9) 14-го (27.) **Понедѣлокъ. Отданіе Богоявленія.** Отправа свят. предварительно кончится. а) **Въ Нед.** На Гди воззв. стих. 6. поемыя на самый праздникъ. Слава и Нынѣ: праздника. Входа нѣтъ. Прокименъ дне. На стиховнахъ стих. праздн. Слава и Нынѣ: праздн. По „Нынѣ отпущаеши“ троп. праздн. Ект. и Отпустъ праздн. — б) **Утреня** безъ полиелея и Евангелія. Канонъ и Катавасія праздника. Славословіе великое и пр. — в) **На Литургіи** антифоны изобразителніи. На Входѣ: „Пріидите поклонимся“ и припѣвъ окончательный праздника. По Входѣ: тропарь праздника. Слава и Нынѣ: кондакъ праздника. Прокименъ и Причастенъ праздника. Ап. 329. Ев. отъ Марка зач. 42. и Отпустъ праздничный.

10) 17-го (30.) Четвертокъ **Преподобнаго Антонія Великаго** и тезоименіе Боголюбиваго епископа Антонія. а) **Въ Середу вечеръ, на вел. Вечерни** кад. „Блаженъ мужъ“ на „Гди воззв.“ стих. Свят. 8. Слава: Святаго, И нынѣ: догматъ 6-го гласа. „Кто тебе не ублажитъ“. Входъ. Прокимъ дне. Чтеніе (ищи сего мѣсяца 11-ый день.) Ект. Рцемъ вси. Сподоби Гди. Исполнимъ. Стихиры на стиховн. Свят. 3. съ его стихами. Слава: Свят., И нынѣ: догм. гл. 8. „Безневѣстная Дѣво“. По „Нынѣ отпущаеши“ троп. Святаго, Слава и Нынѣ Богородиченъ: „Еже отъ вѣка утаенное“. Отпустъ великій. — б) На **Утрени** на „Богъ Гдь“ троп. Святаго 2-ды, Слава и Нынѣ: Богородиченъ: „Еже отъ вѣка: Кадизмы рядовыя, сѣдалны Святаго. Полиелей и Величаніе Святаго. Сѣдаленъ 3-ій Святаго

Степенна 4-го гл.: „Отъ юности моея“. Прокимен Святаго. Єв. отъ Мад. 43. и проч. Канонъ Святаго. Катавасія; „Сущу глубородительную“. На 9-ой пѣсни: Честнѣйшую. На Хвалитехъ стих. Свят. 4. Слава: Святаго, И нынѣ: „Владычице пріими“. Славословіе великое. По Трисвятомъ: троп. Святаго, Слава и Нынѣ Богородиченъ: „Еже отъ вѣка“. Єктеніи 2 и отпустъ великій. — в) На Литургіи антифоны изобразительніи. По входѣ: троп. Святаго, за всякое прошеніе и кондакъ за всякое прошеніе. Слава: конд. Святаго, И нынѣ: кондакъ, храма (идѣже Храмъ Святаго: „Заступнице“.) Прокименъ Свят. и за всякое прошеніе Ап. 335. и 247. Єв. отъ Луки 24. и отъ Мад. 20. Причастенъ: „Въ память“ и за всякое прошеніе. Отпустъ обычайный.

11) 20-го (Февр. 2.) **Недѣля 31-ая по Сош. св. Духа и Преподобнаго Отца Евфимія Великаго. Гл. 3.** а) Въ Субботу на **великой Вечерни** на Гди воззвахъ стих. возкресны 4 и Святаго 6, Слава: Святаго, И нынѣ: догматъ гл. 3-го. Входъ. Прокименъ дне и Чтеніе. На Стиховнахъ стихиры Окт. 4. Слава Святаго, и Нынѣ: Богород. тамже. По „Нынѣ отпущаеши“ тропарь воскресенъ Слава Святаго, И нынѣ: еже отъ вѣка. Отпустъ великій. — б) На **Утрени** на „Богъ Господь“ тропарь воскресенъ 2-ды, Слава Святаго, И нынѣ: еже отъ вѣка. Сѣдалны Октоиха. Полиелей. Величаніе по Величаніи Слава и Нынѣ оставляется абіе Ангелскій Соборъ поемъ. Ѵпакой и сѣдални Святаго чтутся. Прокименъ воскр. Євангеліе воскресенъ 3-ое отъ Марка 71. По Євангеліи Воскресеніе Христово и проч. на Слава: Святый поминается, И нынѣ: „Молитвами Богородицы“ и пр. таже стихъ „Помилуй мя Боже“ и пр. Канонъ Окт. и Святаго; Катавасія: „Сущу глубородительную“. На 9-ой пѣсни: Честнѣйшую. По Канонѣ ект. малая и „Святъ Господь Богъ нашъ“. На Хвалитехъ стихиры Окт. 4. и Преподобнаго съ наславникомъ 4. Слава Стихира Євангелская 3-ая, И нынѣ: Преблагословенна. Славословіе великое. Прочая обычайно. — в) На **Литургіи** по входѣ: тропарь воскресенъ и тропарь Святаго, Кондакъ воскресенъ, Слава Кондакъ Святаго и Нынѣ: Храма, (идѣже Храмъ Святаго Кондакъ Покрову.) Прокименъ гласа и Святаго. Ап. недѣли 280. и Святаго 335. Єванг. отъ Луки 93. и 24. Причастенъ Недѣли и Святаго. — г) На **Вечерни** въ той день на Гди воззвахъ стихиры св. Максима 3. и Неофита 3. Слава Препод. И нынѣ Богород. Октоиха гл. 6. „Слово собезначалное“. Входа нѣтъ. На стиховнахъ стихиры Окт. 3. Слава: Святаго Маѯима: И нынѣ Богород. гл. 8. Архангела Гавріила. По нынѣ отпущаеши: Тропарь І. Святаго, Слава ІІ. Святаго и Нынѣ: Богородиченъ: „Воспитавшейся въ храмѣ“. Отпустъ повседневный.

12) 25-го (7-го Февр.) Пятокъ. **Св. Отца Григорія Богослова.** а) Въ четверь на вел. **Вечерни** кад. „Блаженъ мужъ“ 1-ый Антиф. На Гди возэв. стихиры Святаго 8. Слава: Святаго гл. 8-ый: „Бодрый языкъ“; И Нынѣ догматъ: „Царь небесный“. Входъ. Проким. дню Чтеніе. На Стиховнѣхъ стих. Святаго, Слава: Святаго гл. 8-ый: „Сердца вѣрныхъ“, И нынѣ: Богород. „Безневѣстная Дѣво“. По „Нынѣ отпущаеши“ тропарь Святаго, Слава и Нынѣ: Богородиченъ „Гавріилу вѣщавшу“ и Отпустъ великій. — в) На **Утрени** на „Богъ

Гдь“ тропарь Свят. 2-ды Слава и Нынѣ Богородиченъ. „Гавріилу вѣщавшу“. По каѳ. Сѣдал. Святаго. Полуелей. Величаніе и Сѣдаленъ. 3-ій „Отъ юности моея“. Прокименъ Святаго. Ев. отъ Іоан. 35. отъ полу. Прочая обычно. Канонъ Бцы и Святаго. Катавасія „Спшу глубородительнюю“. На хвалитехъ все Святаго. Славословіе великое. По трисвятомъ тропарь какъ на вечерни. Отпустъ великій. — в) На Литургіи тропарь Святаго, Слава: Кондакъ Святаго, и нынѣ Храма. (А идѣже храмъ святаго: „Заступнице Христіанъ.“) Апост. 151. Ев. отъ Іоанна 36. Причастенъ „Въ память“.

13) 27. (9.) Недѣля 32-ая по Сош. св. Духа о Закхеѣ и перенесеніе мощей св. Іоанна Златоустаго. Гл. 4. а) Въ Субботу на великой Вечерни на Господи воззвахъ стихиры Окт. 4. и Святаго 6. Слава Святаго и Нынѣ Догматъ гласа. Входъ, прокименъ дне, Чтеніе и пр. На Стих. стихиры воскр. 4. Слава Свят. и Нынѣ Догматикъ 6. гласа. По „Нынѣ отпущаеши“ тропарь воскр. Слава Святаго И нынѣ Богород. „Иже насъ ради“ и пр. — б) На Утрени на „Богъ Господь“ тропарь воскр. 2-ды Слава Свят. И нынѣ Богород. Сѣдалны воскр. полуелей, Величаніе, по Величаніи Слава и Нынѣ оставляется и поется „Ангелскій соборъ“. По малой ектеніи упакой гласа и сѣдални Святаго Евангеліе воскр. 4-ое отъ Луки 112. Пс. 50. на Слава Святый споминается и пр. Канонъ воскр. и Святаго, Катавасія: „Спшу глубородительнюю“. На Хвалитехъ стихиры воскр. 4. и Святаго 4. съ наславникомъ и съ стихи его. Стихира Еванг. 4-ая и пр. — в) На Литургіи тропарь воскр. тропарь Святаго и Конд. воскр. Слава Конд. Святаго, И нынѣ: Храма, (идѣже Храмъ Святаго Конд. Рождеству пр. Богор.) Прокименъ гласа и Святаго. Ап. 285. и 318. Ев. отъ Луки 94. и Іоанн. 36. — г) Въ тойже день на Вечерни на Господи воззвахъ стих. Окт. 3. и Преподобнаго 3. Слава Святаго И нынѣ Богор. изъ Окт. гл. 6. Слово собезначалное. На стиховнахъ Октоиху, Слава Свят. И нынѣ Богор. гл. 4 Радуйся свѣта обличе. „По нынѣ отпущаеши“. Тропарь Свят. Слава и Нынѣ Богор. Радуйся ангеломъ и пр.

14) 30 го (12. Февр.) Середа. Трехъ Святителей. а) Въ Вторникъ на вел. Вечерни на Гди воззв. стихиры Святымъ 8. Слава: Святыхъ, И нынѣ догматъ: „Кто тебе не ублажитъ“. Входъ. Прок. дне. Чтеніе. На Стиховнѣхъ стихиры Свят. 3, Слава: Свят. И нынѣ: „Днесь Христосъ приноситься“. По Нынѣ отпущаеши: троп. Свят.; Сл. и Нынѣ Богор.: „Еже отъ вѣка“. и отпустъ вел. — б) На вел. Утрени на „Богъ Гдь“ троп. Святаго 2-ды, Слава и Нынѣ: „Еже отъ вѣка“. Сѣд. Святымъ. Полуелей. Велич. и пр. Степенна гл. 4-го: „Отъ юности моея“. Прок. Святымъ. Еванг. отъ Іоанна зач. 36. Пс. 50. и прочая порядочно. Канонъ Богородич. и Св. Кат. рядовая: „Спшу глубородительнюю“. На 9-ой пѣсни: „Величай душе моя“. На Хвалитехъ стихиры Святымъ 4, Слава: Святымъ, И нынѣ: „Вострубимъ трубою пѣсни“ и проч. Славословіе Великое. По Трисв. троп. Святымъ; Слава и Нынѣ „Еже отъ вѣка“ и пр. Ектеніи 2 и отпустъ великій. — г) На Литургіи по входѣ: троп. Святымъ, Слава: конд. Святымъ, И нынѣ: конд. храма (А идѣже храмъ Святаго: „Заступнице“.) Прокименъ Святымъ. Ап. зач. 334. Ев. отъ Мат. 11.

Вмѣсто Достойно: „Величай“. Прочая порядочно. — д) На Вечерни въ той день на Гди воззвахъ стихиры св. Кира и Іоанна 6. Слава Святыхъ; И нынѣ: Богород. изъ окт. „Виждь моего“. Входа нѣтъ. На Стиховнахъ стихиры Окт. 3. Слава: Святыхъ, И нынѣ Богород. „Яко плодовита“. По Нынѣ отпущаеши: Тропарь Святыхъ, Слава и Нынѣ: Богород. „Яко плодовита“, „Странное Дѣвы“. Отпустъ малый повседневный.

II. Февраль.

1) 2-го (15.) Суббота. Срѣтеніе Господне. а) Въ Пятокъ на малой Вечерни „Благословенъ Богъ“ и такъ начало обычное. По Пс. 103-омъ „Благослови душе моя“ Слава и Нынѣ: „Аллилуіа 3-ды безъ пѣнія. Ектеніи мирной нѣтъ, но пѣвецъ глаголетъ Гди пом. 12. и абіе „Гди воззвахъ“. Стихиры 4 праздника съ Слава и Нынѣ. Входа нѣтъ. Свѣте тихій. Прокименъ дне. Сподоби Гди. Вмѣсто ектеніи: „Исполнимъ“ пѣвецъ глаголетъ: Гди помилуй 12., и абіе поетъ стихиры на Стиховнѣхъ 3. По Слава и Нынѣ слѣдуетъ „Нынѣ отпущаеши“ Трисвятое Отче нашъ съ возгласомъ. Тропарь праздника разъ. Ектенія „Помилуй насъ Боже“ и отпустъ наименьшій праздн. — б) На великой Вечерни съ Литіею. Іерей облеченъ въ епитрахиль и фелонъ, растворяетъ царскія двери, кадитъ св. престолъ, иконы и весь храмъ; посему же возвратившеся къ царскимъ дверямъ, лику глаголющу: „Повелите“, возглашаетъ: „Гди благослови“, „Слава святѣй“ и проч. И вшедъ въ св. олтарь затворяетъ царскія двери, ликъ же глаголетъ: „Пріидите поклонимся“ 3-ды, и чтетъ: „Благослови душе моя“. Скончавшуся же псалму и воспѣвшу лику: „Аллилуіа 3. Слава Тебѣ Боже“, Іерей передъ царскими дверьми велегласитъ ектенію мирную. По ектеніи мирной „Блаженъ мужъ“ 1-ый антифонъ. Стихиры на „Господи воззвахъ“ 8, Слава и Нынѣ: праздника. Входъ. Прок. дне. Чтеніе. Ект.: „Рцемъ вси“. Сподоби Гди“. Ект.: „Исполнимъ“. Посему ликъ поетъ стириры на Литіи праздника; Слава и Нынѣ: праздника. Іерей же исходитъ, кадитъ и приходитъ къ тетраподу, и велегласитъ: Ектенію на Литіи. Стихиры на Стиховнахъ праздника съ припѣвы ихъ. По „Нынѣ отпущаеши“: Трисвятое, Отче нашъ съ возгласомъ. Тропарь праздника 3-ды (безъ Слава). Подъ пѣніемъ тропаря Іерей крестообразно кадитъ тетраподъ, на немже 5 хлѣбовъ, пшеница, вино и елей суть оуготовленны къ благословенію. Молитва на благословеніе хлѣбовъ. По скончаніи сей молитвы Іерей кадитъ и поетъ „Буди имя“ разъ, пѣвецъ же повторяетъ 2-ды. По семъ Іерей отходитъ предъ царскія двери, а ликъ читаетъ псаломъ „Благословлю Гда, до . . . не лишится всякаго блага“ и додаетъ: „Именемъ Господнимъ благослови Отче“ на что Іерей отвѣтуетъ: „Слава святѣй“ и слѣдуетъ Оутреня. — в) На Утрени по „Слава святѣй“ Слава въ вышнихъ 3. Шестопсалміе. Ект. мирная. На „Богъ Господь“ тропарь праздника 3-ды. По обычныхъ кадизмахъ сѣдалны праздника. Полиелей и Величаніе. Сѣдаленъ 3-ій. Степенна гл. 4-го 1-ый антифонъ: „Отъ юности моея“. Прок. праздн.

Єв. отъ Лȣки зач. 8. Псаломъ 50-ый съ стихирою праздника. Єкт. „Спаси Боже“. Канонъ и катавасіѧ праздника. По 3-ой пѣсни Сѣдаленъ; по 6-ой пѣсни: Кондакъ и Ікосъ. Передъ Катавасіею 8-ой пѣсни ликъ возглашаетъ: „Хвалимъ, благословимъ“ и проч. На 9-ой пѣсни вмѣсто Честнѣйшȣю: „Богородице Дѣво“. Свѣтиленъ праздника 3-ды. Стихиры на Хвалитехъ 4 праздника. Слава и Нынѣ: праздн. Славословіе великое. По Трисвѧтомъ тропарь праздника разъ. Єкт. 2 и Отпȣстъ праздничный. — г) На Литургіи антифоны изобразительніи. На входѣ поемъ входное: „Сказа Гдь“ гл. 1-ый и такъ тропарь праздника; Слава и Нынѣ: кондакъ праздника. Прокименъ: „Величитъ дȣша моѧ“ и пр. Ап. 316. Єв. отъ Лȣки зач. 7. Вмѣсто

Мѣсѧцословъ		Имена дней седмичныхъ	Имена праздничныхъ и поминательныхъ дней	Мѣсѧцословъ		Имена дней седмичныхъ	Имена праздничныхъ и поминательныхъ дней
рȣсскій	римскій			рȣсскій	римскій		
1	(14)	Пѧт.	Трифонъ	15	(28)	Пѧт.	Онисимъ
2	(15)	Субб.	✠ Срѣтеніе Гдне	16	М. I.	Сȣбб.	Сȣббота оусопшихъ
Нед. Мытаря и Фарисея. Гл. 5. Оутр. Єв. воскр. 5-ое отъ Лȣки зач. 113. На Лит. Ап. зач. 296. Єв. отъ Лȣки зач. 89.				Нед. Мѧсопустная. Гл. 7. Оутр. Єв. воскр 7-ое отъ Іоанна зач. 63. На Лит. Ап. зач. 140. Єв. отъ Мѳ. зач. 106.			
3	(16)	Нед.	Симеонъ и Анна	17	(2)	Нед.	Ѳеод. Тѵр. и Маріамъ
4	(17)	Пон.	Исидоръ и Ѡдоръ	18	(3)	Пон.	Левъ папа римскій
5	(18)	Втор.	Агадіѧ	19	(4)	Втор.	Архиппа Ап.
6	(19)	Сер.	Вȣколъ Єп.	20	(5)	Сер.	Льва Єп.
7	(20)	Четв.	Парѳеній и Лȣка	21	(6)	Четв.	Тимоѳеѧ и Євстаѳіѧ
8	(21)	Пѧт.	Ѳеодоръ великомȣч.	22	(7)	Пѧт.	Обрѣт. мощ. св. мȣч.
9	(22)	Сȣбб.	Никифоръ	23	(8)	Сȣбб.	Поликарпъ Єп.
Нед. о Блудномъ Сынѣ. Гл. 6. Оутр. Єв. воскр. 6-ое отъ Лȣки 114. На Лит. Ап. зач 135. Єв. отъ Лȣки зач. 79.				Нед. Сыропустная. Гл. 8. Оутр. Єв. воскр. 8-ое отъ Іоанна зач. 64. На Лит. Ап. зач 112. и 176. Єв. отъ Мѳ. зач. 17. и 40.			
10	(23)	Нед.	Харалампій	24	(9)	Нед.	† 1. Обр. ч. Гл. Іоан. Кр.
11	(24)	Пон.	Власій	25	(10)	Пон.	Тарасій Архіеп.
12	(25)	Втор.	Мелетіи	26	(11)	Втор.	Порфѵрій
13	(26)	Сер.	Мартиніанъ	27	(12)	Сер.	Прокопій
14	(27)	Четв.	Авксентіѧ	28	(13)	Четв.	Василій исповѣдн.

Достойно: „Богородице Дѣво“ ажь до отданіѧ. Причастенъ: „Чашȣ спасеніѧ“. По „Бȣди имѧ Гдне“ бываетъ благословеніе свѣщей изъ Требника и такъ мѵрованіе и отпȣстъ праздничный.

2) 3-го (16. февр.) Недѣля о Мытарѣ и Фарисеѣ. Гл. 5. Къ сію седмицȣ нѣтъ поста, но есть разрѣшеніе на мѧсоѧстіе въ Средȣ и Пѧтокъ. Начинается Тріодіонъ постный (Слȣжбȣ св. Симеона и Анны прелагаемъ на Повечеріе.) а) Въ Сȣбботȣ на великой Вечерни на Гди воззвахъ стих. Окт. 4. Тріоди 3 и попразденства 3. Слава: Тріоди, И нынѣ: догматъ гл. 5-го. Входъ. Прокименъ дне. На Стиховнахъ стихиры Окт. 4, Слава: Тріоди, И нынѣ: праздника. По „Нынѣ

отпущаеши" тропарь воскресен, Слава и Нынѣ: праздника. Отпуст великій. — в) На Утрени на „Бог Господь" тропарь воскресен 2-ды, Слава и Нынѣ: праздника. Сѣдалны Октоиха. Полиелей. Ангелскій Собор. Ипакой и Степенна гласа. Прок. воскр. Ев. воскр. 5 ое от Луки зач. 113. Воскресеніе Христово и пр. Слава: „Покаянія отверзи мнѣ". И нынѣ: „На спасенія стезы" и пр. таже стих „Помилуй мя Боже" и „Множества содѣянных мною лютых" и пр. Канон Окт. Тріоди и праздника. Катавасія: „Сушу глубородительную". На 9-ой пѣсни: Честнѣйшую. По Канонѣ ект. малая и „Свят Господь Бог наш". На Хвалитех стихиры Окт. 4. и праздн. 4. со наславником и припѣвы его. Слава: Тріоди, И нынѣ: Преблагословенна. Славословіе великое. Прочая обычайно. — в) На Литургіи по входѣ: тропарь воскресен и тропарь праздника. Слава: Кондак Тріоди, И нынѣ: Кондак праздника. Прок. гл. Ап. зач. 296. Ев. от Луки 89. Причастен Недѣли и праздника. — в) На Вечерни в той день на Гди воззвах стихиры праздника 3 и Святаго 3. Слава и Нынѣ: праздника. Входа нѣт. На Стиховнах стихиры праздника. По Нынѣ отпущаеши: Тропарь Святаго, Слава и Нынѣ праздника. Отпуст праздника.

Примѣчаніе: I. От Недѣли Мытаря и Фарисея до Недѣли Всѣх Святых утренія стихиры Евангельскія в Славу на Хвалитех предписанныя не поются на своем мѣстѣ, но по отпустѣ Утрени.

Примѣчаніе, II. Служба малых Святых припадающих на Недѣли Мытареву, блуднаго, мясопустную и сыропустную берется в попередній Пяток на Повечеріи.

3) 9-го (22.) Суббота. Отданіе Стрѣтенія. (Отправа Мученика Никифора поется днем на перед, и цѣлая служба так отправляется, как на самый праздник кромѣ входа и чтеній Вечерни, полиелея и Евангелія на Утрени.) — а) На Вечерни в Пяток на Господи воззвах стихиры праздника 6, поемыя на самый праздник. Слава: праздн. И нынѣ: Догмат 5. гл. Входа нѣт. На стиховнѣх вся праздника. По Нынѣ отпущаеши: троп. праздника раз. Отпуст праздничный, в немже и Святаго, иже на ряду, поминаем. — б) На Утрени на „Бог Гдь" троп. праздника 2-ды, Слава и Нынѣ: тойже. Сѣдалны праздника. Полиелея нѣт. Пс. 50. Канон и катавасія праздника. На 9-ой пѣсни: „Богородице Дѣво". На Хвалитех стихиры праздника 4 с Сл. И нынѣ. Славословіе великое. По Трисвятом точію тропарь праздника. Ект. 2. и Отпуст праздника. — в) На Литургіи по входѣ: Тропарь праздника, Слава и Нынѣ: Кондак праздника. Прокимен праздн., Ап. 295., и Ев. от Луки 103. Вмѣсто Достойно: „Богородице Дѣво". Причастен и Отпуст праздничный.

4) 10-го (23. февр.) Недѣля о Блудном Сынѣ. Гл. 6-ый. (Служба св. Харалампія прелагается на Повечеріе.) а) В Субботу на великой Вечерни на Гди воззвах стихиры Окт. 6, Тріоди 4, Слава: Тріоди, И нынѣ догмат гл. 6-го. Вход. Прокимен дне. На Стиховнах стихиры Окт. 4, Слава: Тріоди, И нынѣ: „Творец и Избавитель". По „Нынѣ отпущаеши" тропарь воскр., Слава и Нынѣ: „Благосло-

веннѹю нарекій“. Отпѹстъ недѣльный. — б) На Утрени на „Богъ Гдь“ тропарь воскресенъ 2-ды, Слава и Нынѣ: „Благословеннѹю нарекій“. Сѣдалны Октоиха. Къ Полѵелею еще припѣваемъ и 136-ый ѱаломъ: „На рѣкахъ Вавилонскихъ“ съ Аллилѹїею. Ангелскій Соборъ. Ѵпакой и Степенна гл. Прок. воскр. Єв. воскр. 6-ое отъ Лѹки 114. Воскресеніе Христово и проч. Слава: „Покаянія отверзи мнѣ“, И нынѣ: „На спасенія стезы“ и проч., таже стихъ „Помилѹй мя Боже“ и „Множества содѣянныхъ мною лютыхъ“ и проч. Канонъ Окт. и Тріоди. Катавасія: „Мойсейскѹю пѣснь“. На 9-ой пѣсни: Честнѣйшѹю. По Канонѣ ект. малая и „Свять Господь Богъ нашъ“. На Хвалитехъ стихиры Окт. 5 и Тріоди 3, Слава: Тріоди, И нынѣ: Преблагословенна. Славословіе великое. Прочая обычайно; отпѹстъ недѣльный. — в) На Литургіи по входѣ: тропарь воскресенъ; Слава: кондакъ Тріоди. И нынѣ: кондакъ Храма. (Идѣже храмъ св. „Застѹпнице“.) Прок. недѣли. Ап. зач. 135. Єв. отъ Лѹки 79. — г) На Вечерни въ той день на Гди воззвахъ стихиры Окт. 3. и св. Власія 3. Слава: Святаго, И нынѣ: Богород. изъ Окт. „На мори мя плавающа“. Входа нѣтъ. На Стиховнахъ стихиры Октоиха 3, Слава: Святаго, И нынѣ Богород. изъ Минеи: „Архангелски воспоемъ“. По „Нынѣ отпѹщаеши“: Тропарь Свят., Слава и Нынѣ: „Воспитавшейся“. Отпѹстъ повседневный.

5) 16-го (1-го Марта.) Суббота Усопшихъ. (Слѹжбѹ св. Памфила прелагаемъ на Повечеріе.) а) Въ Пятокъ на Вечерни которая есть повседневная безъ входа, Іерей въ черномъ епитрахилѣ творитъ начало обычное. Єктенія мирная о Оусопшихъ (Зри Молитвословъ стр. 328.) На Гди воззвахъ стихиры 3 изъ Октоиха мѹченичны, а оусопшихъ 3 изъ Тріоди. Слава: оусопшимъ, И нынѣ догматъ изъ Октоиха гл. 6. Входа нѣтъ. Вмѣсто прокимена поется Аллилѹіа на гл. 8-ый. Сподоби Господи. Єкт. „Исполнимъ“ безъ всякаго измѣненія. На Стиховнѣхъ 1 мѹниченъ и 2 оусопшимъ гл. изъ Окт. Сл. гл. 6.: „Начатокъ ми“, И нынѣ: „Молитвами родшія тя Христе“. По Нынѣ отпѹщаеши тропарь: „Глѹбиною мѹдрости“, Сл. и Нынѣ: „Тебе и стѣнѹ“. Єктенія: „Помилѹй насъ Боже“ о Оусопшихъ (Зри Молитвословъ на странѣ 355.) Отпѹстъ малый о оусопшихъ: „Живыми и мертвыми обладаяй“ и пр. въ немже и Святый, иже на рядѹ, поминается. — б) На Утрени которая есть повседневная безъ Полѵелея и великаго Славословія, Іерей въ черномъ епитрахилѣ начало творитъ обычное. Вмѣсто ектеніи мирной берется ект. мирная о оусопшихъ (зри Молитвословъ стр. 328.) Вмѣсто „Богъ Господь“ Аллилѹіа на гл. 8. съ стихи ихъ. Тропарь: „Глѹбиною“ 2-ды; Сл. и Нынѣ: „Тебе и стѣнѹ“. По каѳизмѣ обычайной Сѣдаленъ 1-ый изъ Октоиха и посемѹ: І-ая статія: „Блаженніи непорочніи“ съ припѣвомъ „Благословенъ еси“, на конецъ же стихъ: „Яко аще бы не законъ твой“. Єктенія малая о оусопшихъ: „Паки, паки“ и проч. „Еще молимся о оставленіи согрѣшеній“ и пр. Гди помилѹй разъ (зри Молитвословъ стр. 355.) По семѹ ІІ-ая статія начинается пѣти: „Твой есмь азъ“ съ припѣвомъ: „Спасе спаси дѹши рабъ твоихъ“; на конецъ стихъ „Жива бѹдетъ дѹша моя“. По сихъ двѹхъ статіяхъ слѣдѹютъ тропари: „Святыхъ Ликъ“ съ припѣвомъ: „Бла-

гословенъ еси Гди", и съ „Слава и Нынѣ". Ектенія о Оусопшихъ прежде писанная и такъ Сѣдаленъ 2-ый: „Оупокой Спасе", Слава и Нынѣ: „Отъ Дѣвы возсіявый". Псал. 50. Канонъ Храма и Тріоди, Катавасія: „Пѣснь возслемъ людіе". На 9-ой пѣсни Честнѣйшую. На Хвалитехъ стихиры Тріоди 4, Сл. гл. 2.: „Яко цвѣтъ оувядаетъ". И нынѣ: „Радуйся Маріе Богородице". Славословіе малое. Ект.: „Исполнимъ". На Стиховнѣхъ 3 стихиры покойныя гласа изъ Окт. Слава: „Болѣзнь Адама бысть"; И нынѣ: „Ты еси Богъ нашъ". И такъ: „Благо есть". Трисвятое. Отче нашъ съ возгласомъ. Тропарь: „Глубиною мудрости". Сл. и Нынѣ: „Тебе и стѣну". И ектенія о оусопшихъ (зри Молитвословъ стр. 355.) Отпустъ о оусопшихъ. Какъ на Вечерни, такъ и на Оутрени по благословеніи Іерей возглашаетъ: „Въ блаженномъ оуспеніи вѣчный покой" и проч. Ликъ: Вѣчная память 3-ды. — в) На Литургіи по входѣ тропарь: „Глубиною мудрости". Сл. кондакъ: „Съ Святыми оупокой"; И нынѣ: „Тебе и стѣну". Прокименъ: „Души ихъ". Ап. 270. Ев. отъ Іоанна зач. 16. Вмѣсто Достойно: „Спаси оуповающихъ на тя". Причастенъ: „Блаженни яже избралъ". По Литургіи кончится Панихида обычайно.

6) 17-го (2. марта.) Недѣля Мясопустная. Гл. 7. (Отправа св. Ѳеодора Тvрона прелагается на Повечеріе.) а) Въ Суббoту на великой Вечерни на Гди воззвахъ стихиры Окт. 6, и Тріоди 4, Слава: Тріоди, И нынѣ догматъ гл. 7. Входъ. Прокименъ и пр. На Стиховнѣхъ стихиры Октоиха 4, Слава: Тріоди гласъ 8-ый: „Оувы мнѣ": И нынѣ Богород.: „Безневѣстная Дѣво". По Нынѣ отпущаеши: троп. воскр.; Слава и Нынѣ Богородиченъ гл. 7-го. Прочая порядочно; въ великомъ же Отпустѣ и Святый, иже на ряду, поминается. — б) На Утрени на „Богъ Господь": тропарь воскресенъ 2-ды, Слава и Нынѣ Богород. гл. 7-го. Сѣдальны Окт. Полѵелей. „На рѣкахъ Вавилонскихъ". Ангелскій Соборъ. Vпакой и Степенна гл. Прок. воскр. гл.; Ев. воскр. 7-ое отъ Іоанна 63. Пс. 50. Слава: „Покаянія отверзи ми". И нынѣ: „На спасенія стези"; таже стихъ: „Помилуй мя Боже" и стихира: „Множество содѣянныхъ" и пр. Канонъ Окт. и Тріоди. Катавасія Тріоди: „Помощникъ и покровитель". На 9-ой пѣсни: Честнѣйшую. „Святъ Гдь". На Хвалитехъ стихиры Окт. 5, и Тріоди 3, Слава изъ Тріоди: „Предочистимъ себе братіе"; И нынѣ: „Преблагословенна". Славословіе великое. По Трисвятомъ тропарь: „Днесь спасеніе" Прочая обычайно. — в) На Литургіи по входѣ: тропарь воскр., Слава: Кондакъ Тріоди, И нынѣ: Кондакъ Храма. (А идѣже Храмъ Святаго: „Заступнице".) Прок. гл. Ап. 140. Ев. отъ Матѳея 106. Прочая обычайно. — г) Въ тойже день на Вечерни на Гди воззвахъ стихиры Окт. 3 и св. Льва 3, Слава и Нынѣ: Богород. изъ Минеи. Входа нѣтъ. Стихиры на Стиховнахъ Тріоди 3, Слава и Нынѣ: Тріоди. По нынѣ отпущаеши: тропарь Святаго гл. 8-ый, Слава и Нынѣ Богород.: „Радуйся Ангеломъ". Прочая порядочно.

7) 23-го (8. марта.) Суббота Сырная, яже есть Преподобныхъ Отцевъ въ подвизѣ просіявшихъ. (Служба св. Полѵкарпа на Повечеріи.) а) На повседневной Вечерни въ Пятокъ вечеръ на „Господи воззвахъ" стихиры Святыхъ изъ Тріоди на 6, Слава: изъ Тріоди, И нынѣ догматъ гл. 7. Входа нѣтъ. Прок. дне. Чтеніе. Прок. „Да оуповаетъ

Ізраиль на Гда". Сподоби Гди. Исполнимъ. На Стиховнѣхъ стихиры Тріоди 3 съ Слава и Нынѣ. По Нынѣ отпущаеши: троп. св. Отцемъ изъ Тріоди на гл. 4. Слава и Нынѣ Богород.: „Еже отъ вѣка". Прочая обычайно. — б) На Утрени на „Богъ Гдь". Троп. св. Отцемъ 2-ды, Слава и Нынѣ: „Еже отъ вѣка". Сѣдалны изъ Тріоди. (Полиелея нѣтъ) Пс. 50. и проч. Канонъ Храма и Тріоди. Катавасія изъ Тріоди: „Пѣснь возслемъ". На 9-ой пѣсни: Честнѣйшую. На Хвалитехъ стихиры Тріоди 4, Сл.: Тріоди, И нынѣ: „Богородице ты еси лоза". Великое Славословіе. По Трисвятомъ: тропарь св. Отцемъ; Сл. и Нынѣ: „Еже отъ вѣка". Ект. 2 и отпустъ великій. — г) На Литургіи по входѣ: Тропарь св. Отцемъ, Слава: Кондакъ св. Отцемъ, И нынѣ: Кондакъ Храма. (А идѣже храмъ Святаго: Заступнице Християнъ.) Прокименъ св. Отцемъ. Ап. 213. Ев. отъ Матея 43. Прочая обычайно.

8) 24-го (9.) **Недѣля Сыропустная и Обрѣт. ч. главы св. Іоанна Крестителя. Гл. 8.** а) Въ Субботу на Вечерни на Гди воззвахъ стихиры Окт. 4, Тріоди 3; и Предтечи 3. Слава: Тріоди, И нынѣ догматъ гл. 8. Входъ. Прок. дне и Чтеніе. На стиховнѣхъ стихиры Окт. 4; Сл.: Предтечи, И нынѣ: Тріоди. „Изгнанъ бысть". По Нынѣ отпущаеши: Тропарь воскресенъ гл. Сл.: Предтечи, И нынѣ: „Еже отъ вѣка". Отпустъ недѣльный, въ немже и Святый, иже на ряду, поминается". — б) На Утрени на „Богъ Гдь", тропарь воскресенъ 2-ды, Слава: Предтечи, И нынѣ: „Еже отъ вѣка". Сѣдалны Октоиха. Полиелей. На рѣкахъ Вавилонскихъ. Величаніе. Ангелскій соборъ. Упакой. Сѣдални святаго и Степенна гласа читаются. Прок. воскр. Ев. воскр. 8-ое отъ Іоанна 64. Воскр. Христово. Пс. 50. Сл.: „Покаянія двери", И нынѣ: „На спасенія стези" и пр. Канонъ Окт. Тріоди и Предтечи. Катавасія Тріоди: „Яко по суху". По 6-ой пѣсни „Милостиве" поемъ. На 9-ой пѣсни: Честнѣйшую. По Канонѣ „Святъ Господь". На Хвалитехъ стихиры Окт. 4. и Предтечи 4 съ наславникомъ и припѣвы его, таже „Воскресни Боже" стих. и поемъ стихиру Тріоди „Адамъ изъ рая". Сл.: Тріоди, И нынѣ: Преблагословенна. Славословіе великое. По Трисвятомъ тропарь: „Воскресъ изъ гроба". Ектеніи 2 и отпустъ недѣльный. — в) На Литургіи по входѣ: Тропарь воскресенъ и Предтечи, Сл.: Кондакъ Предтечи, И нынѣ: Тріоди. Прок. Тріоди и Предтечи. Ап. 112. и 176 Ев. отъ Матея 17. и 40. Прочая порядочно. — г) Въ тую же Недѣлю на Вечерни стихиры на Господи воззв. на 10, и то: покаянныя Октоиха 4 (изъ вечерныхъ стиховныхъ 2, изъ утренныхъ стиховныхъ 2, подобно берется и въ слѣдующія недѣли до недѣлѣ Цвѣтоносія заключительно); потомъ Тріоди 3, и св. Тарасія 3. Слава и Нынѣ: Богород. изъ Минеи. Входъ съ кадиломъ въ багряномъ фелонѣ. По „Свѣте тихій" Прокименъ великій: „Не отврати" 4-разъ; когда поютъ, Іерей затворяетъ царскія врата, низлагаетъ фелонъ, выходитъ въ епитрахилѣ на амвонъ, и по „Сподоби Гди" глаголетъ ектенію „Исполнимъ" и пр. По сему стихиры на Стиховнѣхъ 3 изъ Тріоди, Слава и Нынѣ: тамже. По Нынѣ отпущаеши тропарь: „Богородице Дѣво", и поклонъ 1, Слава: „Крестителю Христовъ" и поклонъ 1, И нынѣ: „Молите о насъ" и поклонъ 1. Іерей глаголетъ: „Подъ твою милость" безъ

поклона. На что пѣвецъ „Господи помилуй“ 40-разъ и Господи благослови. Iерей: „Сый благословенъ“ и пр. Ликъ: Аминь. Iерей чтетъ. „Небесный Царю“ и пр. Ликъ же Госп. помилуй 3. Слава и Нынѣ: Честнѣйшую. Именемъ Господнимъ благослови Отче. Iерей: Молитвами св. Отецъ и пр. и творитъ 3 поклоны, по которыхъ отпустъ наименьшiй отъ: „Слава Тебѣ Христе“ и пр.

9) 25-го (10.) Понедѣлокъ. Первый день св. Четыредесятницы. Въ сей день 10-го часа Iерей совершаетъ IX. Часъ съ Обѣдницею дне, но можетъ отправляти и Литургiю св. Iоанна Злат. въ честь Святаго. По Богослуженiи же Iерей поучаетъ чада своя, какъ прiуготовитися имъ черезъ св. Постъ къ Страстямъ Христовымъ. И окончивъ сiе наставленiе повелѣваетъ имъ колѣна предъ Господемъ преклонити и велегласитъ молитвы, яже начертанны суть въ Требнику, какъ кончимыя въ началѣ св. Вел. Поста и по семъ творитъ отпустъ и благословляетъ людей.

10) 27-го (12.) Въ Середу и Пятокъ св. Четыредесятницы отправляется Литургiя Преждеосвященныхъ Даровъ, совокупленна съ IX. Часомъ и съ Вечернею. а) IX. Часъ кончится сице: Iерей изшедъ изъ олтаря въ епитрахилѣ предъ царскiя двери глаголетъ: „Благословенъ Богъ нашъ“. Царю небесный. Трисвятое. Отче нашъ. Гди пом. 12. Слава и Нынѣ. Прiйдите покл. 3. По семъ Iерей входитъ въ олтарь, пѣвецъ же чтетъ псалмы: 83., 84. и 85. Слава и Нынѣ. Кадизма дню. Въ Середу 5-ая кадизма; въ V-ой седмицѣ же въ Середу 6-ая. Въ пятки же кадизмы нѣтъ.) По кадизмѣ тропарь: „Иже въ IX-ый часъ“ съ стихами, Слава и Нынѣ: „Иже насъ ради“ и проч. „Не предаждь“ читается. По семъ Трисвятое, Отче нашъ съ возгласомъ, и абiе тропари Поста: „Видя разбойникъ“ съ Слава и Нынѣ, которiи лишь читаются. По скончанiи сихъ Госп. пом. 40., Iерей же выходитъ предъ царскiя двери и читаетъ молитву: „Иже на всякое время“. По семъ Госп. пом. 3. Слава и Нынѣ: Честнѣйшую и проч. „Именемъ Господнимъ благослови Отче“ и проч. на что Iерей глаголетъ: „Боже ущедри ны“ и пр. и чинитъ 3 поклоны. Послѣ поклоновъ начинается Обѣдница такъ, что Iерей входитъ въ св. олтарь и облекается въ вся одежды iерейскiя, ликъ же на серединѣ церкви поетъ: „Въ царствiи твоемъ“. По скончанiи сего поетъ: „Помяни насъ Господи“ и пр. „Помяни насъ Владыко“ и пр. „Помяни насъ Святый“ и пр., людiе же чинятъ единокаждо поклонъ. По семъ ликъ чтетъ: „Ликъ небесный“ и пр., Соборъ Святыхъ и пр. Вѣрую. Ослаби, остави. Отче нашъ. По семъ кондакъ храма, дне и Святаго. Слава: „Съ Святыми“, И нынѣ: Заступнице. Господи пом. 40. Слава и Нынѣ: Честнѣйшую и пр. Именемъ Господнимъ благослови Отче. На что Iерей у подножiя св. Престола возглашаетъ: „Молитвами св. Отецъ“ и пр. и чинитъ 3 поклоны. Послѣ поклоновъ: Трисвятое Отче нашъ. Госп. пом. 12. и такъ Iерей глаголетъ молитву IX. Часа: „Гди Iисусе Христе“. Отпустъ наименьшiй, въ которомъ и Святый, егоже память совершаемъ, поминается. — б) По скончанiи Обѣдницы начинается Вечерня съ Литургiею Преждеосвященною и то такъ, что Iерей входитъ къ св. Трапезѣ, зачинаетъ тихо молитися „Благословенъ Богъ нашъ“ и прочая, и цѣловавъ св. престолъ и крестъ

отворѧетъ царскіѧ двери и велегласитъ: „Благословенно царство“ и пр. Ликъ: Пріидите покл. 3. и читаетъ псаломъ: „Благослови дꙋше моѧ“. Посемꙋ Єкт. мирнаѧ. По возгласѣ „Ꙗко подобаетъ“ чтецъ среди церкви зачинаетъ читати 18-ꙋю кадизмꙋ (въ Середꙋ V-ой седмицы читаетсѧ кадизма 7-аѧ), и то такъ, что передъ І. Антифономъ пѣвецъ возглашаетъ: „Госп. помилꙋй 3. Слава Отцꙋ“ и проч., чтецъ же глаголетъ: „И нынѣ“ и читаетъ І-ый Антифонъ. По прочтеніи же І-го Антифона Іерей возглашаетъ: „Паки, паки миромъ Гдꙋ помолимсѧ“, а пѣвецъ поетъ: Гди пом. 2. Тебѣ Гди. Аминь, чтецъ же на серединѣ церкви творитъ 3 поклоны. По скончаніи 2-го Антифона Іерей опѧтъ возглашаетъ: „Паки, паки“ и пр., а пѣвецъ вновь поетъ: Гди помилꙋй 2. Тебѣ Гди. Аминь, чтецъ же вновь чинитъ 3 поклоны. По скончаніи же 3-го Антифона Іерей ничего не глаголетъ, но пѣвецъ самъ отъ себе поетъ: Гди пом. 2. Тебѣ Гди. Аминь, чтецъ же чинитъ 3 поклоны и отходитъ. Пѣвецъ же абіе начинаетъ спѣвати: „Гди воззвахъ“ а Іерей кадитъ церковь. Стихиры на 10*): 6 изъ Тріоди и 4 Свѧтомꙋ (первꙋю стихирꙋ повторѧюще), Слава: Свѧтомꙋ, аще есть; аще же нѣтъ: Слава и Нынѣ: Богородиченъ изъ Минеи. (Въ пѧтки: Слава: Свѧтомꙋ, И нынѣ: догматъ гласа изъ Октоиха). Послѣ каденіѧ церкви, Іерей приходитъ къ съ Престолꙋ, вынимаетъ чашꙋ изъ кивота, выбираетъ ложицею св. Агнецъ, полагаетъ его на дискосъ, покрываетъ звѣздою и покровцемъ, и покадивъ, несетъ отъ правой стороны. св. Престола къ Жертовникꙋ предидꙋщимъ свѣщеносцамъ. (Народъ же припадаетъ на колѣна.) Здѣсь въ чашꙋ лѣетъ вино и водꙋ, ничего не глаголѧ, (ни не благословитъ водꙋ) развѣ: „Гдꙋ помолимсѧ“, и покрывше чашꙋ лентіемъ и покровцемъ, св. Агнецъ же воздꙋхомъ, кадитъ ихъ вновь и идетъ къ св. Престолꙋ, и здѣсь на „Слава и Нынѣ“ чинитъ входъ съ кадиломъ, (нѣкогда и съ Євангеліемъ), и передъ царскими дверьми возглашаетъ: „Премꙋдрость прости“. По „Свѣте тихій“ и по „Вонмимъ, миръ всѣмъ, премꙋдрость вонмимъ“ поетсѧ 1-ый Прокименъ Тріоди и бываетъ Чтеніе 1-ое изъ книги Бытіѧ. По скончаніи чтеніѧ ликъ сей часъ поетъ 2-ый Прокименъ, подъ которымъ Іерей приходитъ къ св. Престолꙋ. и когда пѣвецъ возглашаетъ „Повелите“, Іерей съ трираменною свѣщею запаленною и съ кадиломъ надъ св. Престоломъ назнаменꙋѧ крестъ велегласитъ: „Премꙋдрость прости“ и обращсѧ къ народꙋ благословлѧѧ его глаголетъ: „Свѣтъ Христовъ просвѣщаетъ всѣхъ“. На сіе чтецъ глаголетъ: „Притчей чтеніе“ и читаетъ 2-ꙋю Парамію. (Если же есть Полѵелейный Свѧтый: на Вонмимъ, миръ всѣмъ и пр. Прокименъ Тріоди и 1 Чтеніе дне, посемꙋ 1 чтеніе Праздникꙋ или Свѧтомꙋ изъ Минеи, таже 2-ый Прокименъ Тріоди и Іерей на „Повелите“ возглашаетъ: „Премꙋдрость прости“, „Свѣтъ Христовъ просвѣщаетъ всѣхъ“ и такъ 2-ое Чтеніе изъ Тріоди.) По параміѧхъ слѣдꙋетъ пѣніе: „Да исправитсѧ“ съ стихами, и то такъ, что пѣвцы выходѧтъ изъ своихъ лавокъ на серединꙋ церкви и тамо станꙋтъ на двѣ части раздѣленны и такъ

*) Въ Середꙋ V-ой Седмицы на Гди воззвахъ стихиры на 30, но ꙋ нашемъ кад. храмѣ лишъ на 10 берꙋтсѧ. Слава и Нынѣ: изъ Тріоди.

поютъ. Іерей, когда поется: „Да исправится“ и прочіи стихи съ протяженною мелодіею, всегда клячитъ, когда же „Да исправится“ повторительное поется на стихи съ коротшею мелодіею стоитъ. Пѣвцы же косно спѣваютъ, и то такъ, что когда одна страна поетъ, то она и стоитъ, а дрꙋгая страна съ народомъ въ то самое время на колѣна припадаетъ. На послѣдъ же, когда „Да исправится“ при концѣ съ протяженною мелодіею поется, оба лики, весь народъ и самъ Іерей на колѣна припадаютъ; но когда сію пѣснь высочайшимъ гласомъ допѣваютъ: „Воздѣяніе рꙋкꙋ моею жертва вечерняя“: тогда ставаютъ и творятъ 3 поклоны. (По поклонахъ слѣдꙋетъ еще и Прокименъ, Апостолъ и Евангеліе, сирѣчь тогда, если празднꙋется нѣкій Святый Полиелейный.) По Евангеліи, если есть: если же нѣтъ, то по пѣніи: „Да исправится“ поется: ектенія „Рцемъ вси“ и „Помолитеся оглашенніи Гдви“. (Отъ Среды Средопостной тꙋй вмѣщается ектенія „О Просвѣщаемыхъ“.) По семꙋ слѣдꙋетъ: „Елицы оглашенніи изыдите“ и пр. (Отъ Среды же Средопостія вмѣсто сего глаголется: „Елицы къ просвѣщенію изыдите“) и Іерей распрострeтъ Ілитонъ и глаголетъ втай 1-ꙋю молитвꙋ вѣрныхъ: „Боже великій“. Посемꙋ слѣдꙋютъ „Застꙋпи“ и пр. и возгласъ: и абіе ект. „Паки, паки“ и пр. и 2-ая молитва вѣрныхъ втай: „Владыко Святый“, которая заключается возгласомъ: „По дарꙋ Христа твоего“. По семꙋ „Нынѣ Силы“, Іерей же кадитъ и глаголетъ Пс. 50-ый; возвратившеся же къ св. Престолꙋ и онъ глаголетъ „Нынѣ Силы“ 3-ды и за каждымъ покланяется. По семꙋ отходитъ къ Жертвенникꙋ и переноситъ св. Дары тихо великимъ входомъ на св. Престолъ, и тꙋтъ все распорядивше, ничего не глаголетъ надъ ними, лишь покадитъ ихъ. Подъ симъ часомъ ликъ отпѣетъ: „Нынѣ силы“, Іерей же оу подножія св. Престола вкꙋпѣ съ всѣми вѣрꙋющими 3 поклоны чинитъ. По поклонахъ „Исполнимъ“ и пр. „Отче нашъ“ и пр. и возгласъ: „Благодатію и щедротами“ и пр. По сихъ Іерей оумываетъ персты, и по тайной молитвѣ поклонився низко, положитъ рꙋкꙋ свою подъ воздꙋхъ, гдѣ коснется великимъ пальцемъ св. Агнца и велегласитъ: „Преждеосвященная Святая Святымъ“. На что ликъ поетъ Причастенъ: „Вкꙋсите“ и пр. („Единъ Святъ“ не поется.) По семꙋ Іерей открываетъ св. Дары, раздробляетъ св. Агнецъ, причащается, но лишь подъ видомъ хлѣба, — и все обычайно распорядивъ, къ народꙋ обращшеся глаголетъ: „Пристꙋпите“. На что ликъ отвѣтствꙋетъ: „Благословлю Господа на всякое время“. Обращся же Іерей вторый разъ къ людямъ чашею благословитъ ихъ велегласно глаголя: „Всегда нынѣ и присно“ и пр. На что ликъ: „Аминь“ и поетъ: „Благодаримъ тя“ и пр. Іерей подъ симъ перенесетъ св. Дары къ Жертвенникꙋ, и тꙋтъ обычайно истребляетъ частицы Тѣла Христова. По семꙋ Ект. малая. „Съ миромъ изыйдѣмъ“ и молитва заамвонная: „Владыко Вседержителю“. По молитвѣ заамвонной: „Бꙋди имя Гдне“ 3-ды съ поклонами. По „Бꙋди имя Гдне“ ликъ чтетъ Пс. 33. и такъ „Достойно“; на что Іерей возглашаетъ: „Премꙋдрость“, ликъ же „Честнѣйшꙋю“ и Отпꙋстъ.

III. Мартъ.

Примѣчаніе. Года 1913. „Ключъ граничный“ (т. есть буква пасхальная) есть ѿ. „Вруцѣлѣто“ же (т. есть буква недѣльная), которая всегда 1-го марта начинается, есть: а.

1) 3-го (16. марта.) Первая Недѣля Вел. Поста. Гл. 1. (Отправа св. Евтропія прелагается на Повечеріе.) а) Въ Субботу на вел. Вечерни стихиры на Гди воззвахъ на 10, и то: Октоиха 6, и Тріоди 4, Сл.: Тріоди, И нынѣ догматъ гл. Входъ. Прок. великій. На Стиховнѣхъ стихиры 4 Октоиха, Слава Тріоди гл. 2: „Изъ нечестія въ благочестіе, И нынѣ Богород. „О чудесе новаго“. По Нынѣ отпущаеши: тропарь воскр., Слава: „Пречистому образу“; И нынѣ: „Вся паче смысла“ и отпустъ недѣльный. — б) На Утрени на „Богъ Гдь“: тропарь воскр. 2-ды, Слава: „Пречистому образу“: И нынѣ: „Вся паче смысла“. Сѣдалны Окт. Ангелскій соборъ, Упакой и Степенна гл. читаются. Прокименъ воскр. гл. Ев. воскр. 9-ое отъ Іоанна зач. 65. „Воскресеніе Христово“ и пр. Пс. 50. Сл. „Покаянія“ и пр. И нынѣ: „На спасенія стези“. Стихъ: „Помилуй мя Боже“ и стихира „Множества содѣянныхъ“ и пр. Канонъ воскр. Окт. и Тріоди. Катавасія: „Моря чермнаго пучину“. На 9-ой пѣсни: Честнѣйшую. По канонѣ Ект. малая и „Святъ Гдь Богъ нашъ“ 3-ды. На Хвалитехъ стихиры Окт. 5 и Тріоди 3. Сл.: Тріоди: И нынѣ: Преблагословенна. Славословіе великое. По Трисвятомъ троп. воскр.: „Днесь спасеніе“ и пр. Ектеніи 2 и отпустъ недѣльный. — в) На Литургіи св. Василія Вел. по входѣ: Троп. воскр. гл. и Недѣли Поста: „Пречистому Образу“ Слава: Конд. Тріоди, И нынѣ: Кондакъ Храма. (А идѣже храмъ Святаго: Конд. Стрѣтенія.) Прокимм. Тріоди. „Благословенъ еси Гди“ и пр. Ап. 329. Ев. отъ Іоанна 5. Вмѣсто Достойно: „О тебѣ радуется“ (до недѣлѣ Цвѣтоносія поется.) Прочая обычайно. — г) Въ тую же Недѣлю на Вечерни на Гди воззвахъ стихиры на 10, и то: покаянныя изъ Окт. 4, Тріоди 3, св. Герасима 3, Слава и Нынѣ: Богород. изъ Минеи. Входъ. Прокименъ: „Далъ еси“. Сподоби Гди. Исполнимъ. Стихиры на стиховнахъ изъ Тріоди. Слава и Нынѣ тамже. Прочая якъ въ Недѣлю Сырную.

Примѣчаніе: Святіи, прилучившіися въ Седмицу Страстную и Свѣтлую, поются на Повечеріяхъ отъ Понедѣлька 2-ой Седмицы Поста.

2) 9-го (22. марта.) Суббота. Св. 40 Мученикъ. а) Въ Пятокъ на Вечерни совокупленной съ Литургіею Преждеосвященныхъ Даровъ, кад. рядовая. На Гди воззвахъ стихиры на 10, и то Тріоди самогласенъ дне 2-ды, Октоиха 4. и Мученикъ 4, Сл.: Мученикъ, И нынѣ Богород. 1-го гласа (ибо есть отд. гласа.) Входъ Прок. 1-ый изъ Тріоди и 1-ое Чтеніе изъ Тріоди, посему 1. Чтеніе Святыхъ, таже 2-ый Прок. изъ Тріоди, и Іерей на „Повелите“ возглашаетъ „Премудрость прости“, и пр. и такъ 2-ое Чтеніе изъ Тріоди. Проч. преждеосвященныхъ. — б) На великомъ Повечеріи безъ поклоновъ въ Пятокъ вечеръ Іерей при запертыхъ царскихъ вратахъ зачинаетъ „Благословенъ Богъ нашъ“, и бываетъ начало обычное съ псалмами и съ „Съ нами Богъ“ и съ прочими моленіями даже до „Отче нашъ“-а; послѣ

котораго берется: тропарь св. Мꙋченикъ. Госп. помилꙋй 40. Слава и Нынѣ: Честнѣйшꙋю и Іерей возглашаетъ: „Молитвами св. Отецъ“ и пр. и молитвою: „Гди, Гди“ окончитъ І-ꙋю Часть Повечерія. ІІ-ая Часть отправляется обычно до Отче наша. Тропари: „Помилꙋй насъ Гди“ и пр. Госп. пом. 40. Слава и Нынѣ. Честнѣйшꙋю. Іерей возглашаетъ: „Молитвами св. Отецъ“ и пр. и молитвою „Владыко Боже“ и пр. окончитъ ІІ-ꙋю часть. ІІІ-ая Часть начинается отъ Прійдите покл. Псалмы 69. и 142. и Слава въ вышнихъ Богꙋ. Канонъ Четверопѣснецъ Сꙋбботѣ „Достойно“ но безъ поклона. Трисвятое. Отче нашъ

Мѣсяцословъ: рꙋсскій	римскій	Имена дней седмичныхъ	Имена праздничныхъ и поминательныхъ дней
1	(14)	Пят.	Евдокія
2	(15)	Сꙋбб.	Ѳеодотъ
Нед. І. Св. Вел. Поста. Гл. 1. Оутр. Ев. воскр. 9. отъ Іоанна зач. 65. На Лит. Ап. зач. 329. Ев. отъ Іоанна зач. 5.			
3	(16)	Нед.	Евтропія
4	(17)	Пон.	Герасіма
5	(18)	Втор.	Св. мꙋг. Кононъ
6	(19)	Сер.	Св. 42. мꙋченикъ
7	(20)	Четв.	Василій
8	(21)	Пят.	Ѳеофилактъ
9	(22)	Сꙋбб.	Св. 40. мꙋч. Сꙋб. оус.
Нед. 2. Св. Вел. Поста. Гл. 2. Оутр. Ев. воскр. 10. отъ Іоанна зач. 66. На Лит. Ап. зач. 304. Ев. отъ Марка зач. 7.			
10	(23)	Нед.	Кодратъ
11	(24)	Пон.	Софроній
12	(25)	Втор.	Ѳеофанъ
13	(26)	Сер.	Никифоръ
14	(27)	Четв.	Венедиктъ
15	(28)	Пят.	Агапій
16	(29)	Сꙋбб.	Сꙋббота оусопшихъ

Мѣсяцословъ: рꙋсскій	римскій	Имена дней седмичныхъ	Имена праздничныхъ и поминательныхъ дней
Нед. 3. Св. Вел. Поста Крестопоклонная. Гл. 3. Оутр. Ев. воскр. 11. отъ Іоан. зач. 67. На Лит. Ап. зач. 311. Ев. отъ Марк. зач. 37.			
17	(30)	Нед.	Алеѯій
18	(31)	Пон.	Кириллъ
19	А. І.	Втор.	Св. Хрисанда и Дарій
20	(2)	Сер.	Савва преподобній
21	(3)	Четв.	Іаковъ
22	(4)	Пят.	Василій, Ісакій
23	(5)	Сꙋбб.	Сꙋббота оусопшихъ
Нед. 4. Св. Вел. Поста. Гл. 4. Оутр. Ев. воскр. 1. отъ Мат. зач. 116. На Лит. Ап. зач. 314. Ев. отъ Марка 40.			
24	(6)	Нед.	Предпр. Бл., Закарій
25	(7)	Пон.	✠ Благовѣщеніе Пр. Д.
26	(8)	Втор.	Соборъ Арх. Гавріила
27	(9)	Сер.	Матрона (Поклоны)
28	(10)	Четв.	Іларіонъ
29	(11)	Пят.	Маркъ
30	(12)	Сꙋбб.	Акад. Пр. Бог.
Нед. 5. Св. Вел. Поста. Гл. 5. Оутр. Ев. воскр. 2. отъ Марка зач. 70. На Лит. Ап. зач. 321. Ев. отъ Марка зач. 47.			
31	(13)	Нед.	Ѵпатія

Кондакъ св. Мꙋченикъ. (Гди силъ не поемъ.) Госп. пом. 40. Іерй. глаголетъ: „Иже на всякое время“. Госп. пом. 3. Слава и Нынѣ. Честнѣйшꙋю. Іерей возглашаетъ: „Боже оущедри ны“, но поклоны не творитъ. (Трисвятое. Отче нашъ. Господи пом. 12. оставаютсѧ.) По „Боже оущедри ны“ Іерей стоящe глаголетъ молитвы: „Нескверная“, „И даждь намъ“, „Оупованіе намъ“. По молитвахъ отпꙋстъ найменьшій. Поминанія (но за оусопшихъ не бываетъ) и Благословеніе. (Молитва „Владыко многомилостиве“ оставляется.) — На великой Утрени на „Богъ Гдь“ тропарь св. Мꙋченикъ 2-ды, Слава и Нынѣ

Богород.: „Гавріилꙋ вѣщавшꙋ". По 1-ой и 2-ой каѳизмѣ сѣдальны св. Мꙋченикъ. Полиелей. Величаніе. Сѣдаленъ 3-ій св. Мꙋченикъ. Степенна: „Отъ юности моея". Прок. св. Мꙋченикъ. Єв. отъ Лꙋки 106. Прочая обычно. Канонъ Храма и св. Мꙋченикъ. Катавасія: „Отверзꙋ ѹста моя". На Хвалитехъ стихиры св. Мꙋченикъ 4, Сл.: св. Мꙋченикъ, И нынѣ: „Блаженъ тя". Славословіе великое. По Трисвятомъ: тропарь св. Мꙋченикъ, Сл. и Нынѣ: „Гавріилꙋ вѣщавшꙋ". Отпꙋстъ вел. — г) На Литургіи св. Іоанна Злат. по входѣ: тропарь св. Мꙋченикъ, Сл.: Кондакъ Мꙋченикъ, И нынѣ: Конд. храма. (А идѣже храмъ Святаго: „Застꙋпнице". Прок. св. Мꙋченикъ Ап. 331. Єв. отъ Маѳ. 80. (Слꙋжба ѹсопшихъ оставляется.)

3) 10-го (23.) **Недѣля 2-ая Поста. Гл. 2.** а) Въ Сꙋбботꙋ на вел. Вечерни стихиры на Гди воззвахъ Октоиха 7 и св. Кодрата 3, Слава и Нынѣ догматъ гл. Входъ. Прок. На Стиховнахъ стихиры Окт. 4, Слава и Нынѣ: догматикъ гласа. По „Нынѣ отпꙋщаеши": троп. воскр. Сл.: тропарь Святаго; И нынѣ Богород. „Єже отъ вѣка" и пр. и отпꙋстъ Недѣли, — б) На Утрени на „Богъ Гдь": тропарь воскресенъ 2-ды, Сл.: Святаго, И нынѣ Богородиченъ: „Єже отъ вѣка" и пр. По сѣдальныхъ Октоиха Ангелскій Соборъ, Ѵпакой и Степенна гл. читаются. Прокименъ воскр. гл. Єванг. воскресное 10-ое отъ Іоанна 66. По Євангеліи „Воскресеніе Христово" и такъ пс. 50. Сл.: „Покаянія", И нынѣ: „На спасенія стези". Стихъ: „Помилꙋй мя Боже" и пр. Канонъ Октоиха, Тріоди и Святаго. Катавасія: „Отверзꙋ ѹста моя". По 3-ой пѣсни: кондакъ Тріоди и св. Кодрата читается. По 6-ой пѣсни: кондакъ и ікосъ воскресенъ читается. На 9-ой пѣсни: Честнѣйшꙋю. По Канонѣ Єкт. малая, „Святъ Господь Богъ нашъ" 3-ды, и Свѣтиленъ воскр. Сл. и Нынѣ: Богородич. На Хвалитехъ стихиры Окт. 8, Сл.: Тріоди, И нынѣ: Преблагословенна. Славословіе великое. По Трисвятомъ тропарь: „Воскресъ изъ гроба". Єктеніи 2 и отпꙋстъ недѣльный. — в) На Литургіи св. Василія Вел. по входѣ: Тропарь воскр. Сл.: Кондакъ Тріоди, И нынѣ: Кондакъ Храма. (А идѣже Храмъ Святаго: Кондакъ Ѹспенія.) Прок. гл. Ап. 304. Єв. отъ Марка 7. Вмѣсто Достойно: „О тебѣ радꙋется". — г) Въ тꙋюже Недѣлю на Вечерни стихиры на Гди воззвахъ 10, и то: покаянныя изъ Октоиха 4, изъ Тріоди 3, и св. Софронія 3. Сл. и Нынѣ Богород.: изъ Минеи. Входъ съ кадиломъ въ багрянонмъ фелонѣ. Прок. великій: „Не отврати" и проч. 4-разъ. Посемꙋ Іерей запираетъ царскія врата и подъ чтеніемъ „Сподоби Гди" выходитъ въ епитрахилѣ предъ царскія врата и тꙋтъ велегласитъ ектенію: „Исполнимъ". На Стиховнахъ стихиры 3 Тріоди, Слава и Нынѣ: Тріоди. Прочее все, якоже въ Недѣлю Сырнꙋю на Вечерни.

4) 16-го (29.) **Суббота 3-ая Поста яже есть усопшихъ.** (Слꙋжба св. Мꙋчениковъ прелагается на повечеріе.) а) Вечерня въ Пятокъ 10 го часа ѹ нашемъ каѳ. храмѣ отправляется съ Литꙋргіею Преждеосвященныхъ Даровъ. На Господи воззвахъ стихири 10, и то: Тріоди самогласна дню 2-ды. Окт. Мꙋченични 4, гл. и Минеи 4. Сл.: Покоинъ гласа, И нынѣ догматъ гл. 2-го. Прочее обычайно. — б) На вел. Повечеріи везъ поклоновъ въ багрянномъ епитрахилѣ творитъ начало обычное. Читаются обычайніи пс. и поется: „Съ нами Богъ".

По первомъ Трисвятомъ и Отче нашѣ троп.: „Апостолы, мученицы пророцы“. Слава: троп. мертвымъ: „Помяни Гди“, И нынѣ Богородиченъ: „Мати Святая“. Прочая обыч. По второмъ Трисвятомъ и Отче нашѣ тропари: „Помилуй насъ Гди“. Въ III-ой части Повечерія: канонъ покойный настоящаго гл. „Достойно“ но безъ поклона. По Трисвятомъ и Отче нашѣ конд.: „Съ Святыми оупокой“. По Кондаку Гди помилуй 40. „Иже на всякое время“. Честнѣйшую. „Именемъ Гднимъ“ и Іерей возглашаетъ: „Боже оущедри ны“, но поклоны не творимъ (и Трисв. такожде оставляется), но абіе слѣдуютъ молитвы: „Нескверная“, „И даждь намъ“, „Оупованіе намъ“, но безъ колѣнопреклоненія. Отпустъ наименьшій. (Молитва Владыко многомилостиве оставляется). Поминанія и Благословеніе. — б) На Утрени, которую Іерей въ черномъ епитрахилѣ отправляетъ, вся такъ бываетъ, якоже въ Субботу Мясопустную. По ектеніи мирной и „Аллилуія“ тропарь „Апостолы, пророцы“ 2-ды, Слава: „Помяни Гди“, И нынѣ: „Мати Святая“. По каѳ. 16-ой, сѣдалны мученичны Октоиха и мертвенъ; Слава и Нынѣ: Богород. настоящаго гл.; посемъ статія I-ая: „Блаженни непорочніи“ и ект. о оусопшихъ. И абіе II-ая статія „Твой есмь азъ“ и тропари: „Святыхъ ликъ“, таже ект. о оусопшихъ и такъ Сѣдаленъ 2-ый мертвыхъ; „Оупокой Спасе нашъ“. Слава и Нынѣ: „Отъ Дѣвы возсіявый“. Канонъ храма, Святаго и Октоиха до VI ой пѣсни. Отъ VI-ой пѣсни начинается Четырепѣснецъ и Катавасія Тріоди: „Глубина страстей“. — На Хвалитехъ мученичны гл. изъ Окт. 4. Слава и Нынѣ: изъ Окт. Славословіе малое. На стиховнѣхъ стихиры покойныя гл. изъ Окт., Слава и Нынѣ: тамже. По Благо есть и Трисвятомъ поемъ тропарь: „Апостолы и мученицы“. Слава: „Помяни Гди“, И нынѣ: „Мати святая“. Ектенія о оусопшихъ и отпустъ. — г) На Литургіи по входѣ троп. „Апост., мученицы“ и „Помяни Гди“. Слава кондакъ: „Съ Святыми оупокой“, И нынѣ: „Тебе и стѣну“. Прок.: Души ихъ. Ап. 270. Єв. отъ Іоанна зач. 16. Прочая обычайно. По Литургіи Панихида.

5) 17-го (30.) **Недѣля 3-ая св. Четыредесятницы, называемая Крестопоклонною.** (Отправу св. Алексія прелагаемъ на Повечеріе.) а) Въ Субботу на великой Вечерни стихиры на Гди воззвахъ Октоиха 6, и Тріоди 4, Сл.: Тріоди, И нынѣ догматъ гл. Входъ и прокименъ. (Въ каѳедральномъ Храмѣ и Чтеніе бываетъ, ибо сей Храмъ въ честь св. Креста есть освященъ.) Єкт. Рцемъ вси. Сподоби. Исполнимъ. Стихиры на Стиховнѣхъ 4 изъ Октоиха; Слава и Нынѣ: Тріоди. По „Нынѣ отпущаеши“: тропарь воскресенъ. Слава: тропарь Креста: „Спаси Гди люди твоя“. И нынѣ Богород.: „Гавріилу вѣщавшу“ и отпустъ великій недѣли. (Идѣже есть Храмъ ч. Креста, бываетъ Литія съ стихирою Храма. Слава и Нынѣ: изъ Тріоди „Зряще тя тварь“) и проч. — б) На Утрени на „Богъ Господь“: тропарь воскресенъ 2-ды; Сл.: тропарь Креста „Спаси Гди“, И нынѣ: Богород. „Гавріилу вѣщавшу“ и проч. По каѳизм. сѣдалны Октоиха. (Идѣже есть храмъ ч. Креста, бываетъ Полеелей, Величаніе и Сѣдаленъ Креста: „Въ раи оубо прежде“.) Ангелскій Соборъ. Упакой и Степенна гл. чтется. Прок. воскр. Єв. воскресное 11-ое отъ Іоанна 67.

„Воскресеніе Христово" и Псал. 50. По псалмѣ Слава: „Покаянія двери". И нынѣ: „На спасенія стезя" и проч.; таже стихъ: „Помилуй мя Боже" и стихира: „Множество содѣянныхъ мною" и проч. Єкт. „Спаси Боже". Канонъ Октоиха и Тріоди; Катавасія Тріоди: „Божественнѣйшій прообрази" и проч. На 9-ой пѣсни: „Честнѣйшую". (Идѣже Храмъ ч. Креста: „Величай".) На Хвалитехъ стихиры Окт. 4 и Тріоди св. Креста 4. Слава: Тріоди, И нынѣ: „Преблагословенна". Предъ Славословіемъ великимъ Іерей облекается въ всѣ одежды Іерейскія. По Славословіи же, когда ликъ поетъ Трисвятое, Іерей идетъ изъ амвона къ св. Трапезѣ, и тую покадивъ св. Крестъ, несетъ его около св. Престола предидущимъ свѣщеносцамъ на амвонъ, тутъ же предъ царскими дверьми возглашаетъ: „Премудрость прости", на что ликъ поетъ „Спаси Гди люди твоя". Подъ симъ пѣніемъ Іерей полагаетъ св. Крестъ на предуготовленный столъ и поется: „Кресту твоему" 3-ды съ поклонами. По скончаніи сего пѣнія Іерей поцѣловавше св. Крестъ, оставляетъ тетраподъ и идетъ къ св. Престолу, на что народъ цѣлуетъ крестъ. Подъ симъ часомъ ликъ поетъ: „Пріидите вѣрніи" и проч. По скончаніи сего Іерей при св. Трапезѣ глаголетъ ектеніи: „Помилуй насъ Боже" и „Исполнимъ" и бываетъ отпустъ недѣльный. — в) На Литургіи св. Василія Вел. по входѣ: троп. воскр. и Креста; Слава и Нынѣ: Кондакъ Креста. Вмѣсто Трисвятаго: „Кресту твоему" на серединѣ церкве. Прокименъ: „Спаси Гди". Ап. зач. 311. Єв. отъ Марка 37. Причастенъ: „Знаменася". Прочая обычайно. — г) Въ тую же Недѣлю на Вечерни стихиры на 10, и то: покаянныя изъ Октоиха 4, Тріоди 3, и св. Кирилла 3, Слава и Нынѣ: Богород. изъ Минеи. Входъ въ багряномъ фелонѣ. Прок.: „Далъ еси". И абіе Іерей запираетъ царскіи двери и Сподоби, а Іерей передъ запертыми царскими дверьми велегласитъ ектенію: „Исполнимъ". На Стиховнѣхъ стих. Тріоди. Прочая якъ въ Недѣлю Сырную.

6) 23. (5. Апр.) Суббота 4-ая св. Четыредесятницы, яже есть Усопшихъ. а) Вечерня у кад. храмѣ въ Пятокъ 10-го часа отправляется съ Литургіею Преждеосвященныхъ Даровъ. На Господи воззв. Стихиры: Тріоди 1. юже повторяемъ Окт. 4 и Минеи 4. Слава и Нынѣ Догматъ гл. 3. — б) На великомъ Повечеріи безъ поклоновъ цѣлая отправа непремѣнно такъ поется, якоже указася въ III-ую Субботу Вел. Поста. — в) Утреня такожде подобна есть Утрени предписанной въ III-ую Субботу Вел. Поста. Канонъ храма и Окт. до 6-ой пѣсни. Отъ 6-ой пѣсни начинаемъ Четырепѣснецъ изъ Тріоди и оставляемъ канонъ храма и Октоиха; таже поется Канонъ Святыхъ и Четырепѣснецъ. Катавасія Тріоди: Вѣрею грѣховною". — г) На Литургіи о Усопшихъ вся такъ бываютъ, якоже въ III-ую Субботу Вел. Поста сказанно бысть.

Примѣчанія: 1) „Кресту твоему" поется съ поклонами въ Понедѣлокъ, Середу и Пятокъ на I-омъ Часѣ вмѣсто „Стопы моя", и то такъ, что Іерей облеченъ въ фелонѣ отвираетъ царскія двери и пришедъ къ тетраподу, на немъ же есть св. Крестъ, трижды поетъ сіе пѣніе. По крестопоклоненіи отходитъ и запираетъ царскія двери. 2) 20-го (Апр. 2.) Середа IV-ая Вел. Поста есть Средопостіе. Отъ сего дня на Литургіи Преждеосвященныхъ Даровъ Іерей велегласитъ

на своемъ мѣстѣ и ектенію О Просвѣщаемыхъ: „Елицы къ Просвѣщенію изыдите". 3) Въ Пятокъ сея Седмицы по отпустѣ IX-го Часа предъ Вечернею отлагается св. Крестъ, и то такъ, что Іерей разтворяетъ царскія двери, идетъ къ тетраподу, тутъ покадитъ св. Крестъ и посему несетъ его на св. Престолъ пѣвцу поющу: „Вознесыйся на Крестъ волею".

7) 24-го (Апр. 6.) Недѣля IV-ая Вел. Поста и Предпразденство Благовѣщенія Гл. 4. (Службу св. Іоанна Лѣствичника не поемъ.) а) Въ Субботу на великой Вечерни стихиры на 10, и то Октоиха 6 и Предпразденства 4. Слава: Предпразденства, И нынѣ догматъ гл. Входъ. Прокименъ великій. Рцемъ вси. Сподоби. Исполнимъ. На Стиховнѣхъ стихиры Октоиха 4, Слава и Нынѣ: Предпраздества. По Нынѣ отпущаеши: тропарь воскресенъ, Слава и Нынѣ: Предпразденства. И отпустъ недѣльный. — б) На Утрени на „Богъ Гдь" троп. воскресенъ 2-ды, Слава и Нынѣ: Предпразденства. По каѳ. (2., 3. и 17-ая) и сѣдалныхъ Октоиха: Ангелскій Соборъ и проч. Прокименъ воскр. Ев. воскр. 1-ое отъ Матея 116. „Воскресеніе Христово". Пс. 50. Слава: „Покаянія", И нынѣ: „На спасенія стези" На стихъ: „Помилуй мя Боже" стихира: „Множество содѣянныхъ". Канонъ воскр., Тріоди и Предпразденства. Катавасія: „Отверзу оуста моя". Прочая обычайно. По канонѣ Ект. малая и „Святъ Гдь Богъ нашъ". На Хвалитехъ стихиры Октоиха 8, Слава: Тріоди „Прійдите дѣла имъ", И нынѣ: Преблагословенна. Славословіе великое. По Трисвятомъ троп. воскр.: „Воскресъ изъ гроба". Ектеніи 2 и отпустъ недѣльный. — а) На Литургіи св. Василія Вел. по входѣ: Тропарь воскресенъ и Предпразденства, Слава: Кондакъ Тріоди, И нынѣ: Кондакъ Предпразденства. Прокименъ гл. Ап. зач. 314. Ев. отъ Марка зач. 40. Вмѣсто Достойно: „О тебѣ радуется" и пр. — г) Въ тужюе Недѣлю на вел. Вечерни: Начало обычное. По ектеніи мирной Блаженъ мужъ I. антифонъ. На Гди воззвахъ стихиры Тріоди 3 дне, и Праздника 7, Слава: и Нынѣ: „Посланъ бысть". Входъ съ кадиломъ. Прокименъ дне и Чтеніе празд. „Рцемъ всѣ" ектенія; посему „Сподоби". „Исполнимъ". На стиховнѣхъ стихиры со Слава и Нынѣ праздника: „Днесь радость". По Нынѣ отпущаеши: тропарь праздника точію и отпустъ праздничный.

8) 25-го (7.) Понедѣлокъ. Благовѣщеніе Пр. Дѣвы. а) Оутромъ великое Повечеріе съ Литіею Іерей въ фелонѣ и епитрахилѣ отвираетъ царскія двери кадитъ св. Престолъ, иконы и св. храмъ, посему же предъ царскими дверьми на возгласъ пѣвца „Повелите" глаголетъ: „Гди благослови", „Слава святѣй" и пр. и запираетъ царскія двери. Пѣвецъ же по Аминь глаголетъ: Прійдите покл. 3-ды. По обычныхъ псалмахъ „Съ нами Богъ" и прочая по обычаю. По I-омъ Трисвятомъ и „Отче нашъ" поемъ тропарь праздника: „Днесь спасенія нашего". И такъ Гди пом. 40-разъ и прочая обычайно. — По II-омъ Трисвятомъ и Отче нашъ: кондакъ праздника „Взбранной Воеводѣ" и абіе Гди пом. 40-разъ, прочая же обычайно. Въ III-ой Части же Повечерія Прійдите покл. 3-ды, псалмы 69. и 142. „Слава въ вышнихъ Богу" читается. Посему пѣвецъ начнетъ пѣти стихиры на Литіи, праздника, Слава: и Нынѣ: „Благовѣтствуетъ Гавріилъ". По

отпѣтіи стихиръ: „Спаси Боже“ и пр. По семѹ стихиры на Стиховнѣхъ 3 праздника, Слава и Нынѣ праздника: „Днесь радость“. По Нынѣ отпѹщаеши: Тропарь праздника 3-ды (когда Іерей кадитъ предложеніе.) По семѹ бываетъ благословеніе хлѣбовъ. „Бѹди имѧ Гдне“ 3-ды (когда Іерей кадитъ); и такъ читаетсѧ псаломъ 33. до... „Не лишатсѧ всѧкаго блага“. Іерей же идетъ къ царскимъ вратамъ, а пѣвецъ по скончаніи псалма глаголетъ: „Именемъ Гднимъ благослови Отче“, Іерей же: „Слава свѧтѣй“ и начинаетсѧ Оутренѧ. — б) На Утрени на „Богъ Гдь“ тропарь праздника 3-ды. По первой кад. (4-аѧ) сѣдалны Тріоди дне оба, по второй кадизмѣ (т. е. 5-аѧ) сѣдаленъ праздника: „Великій Воевода“. По 3-ой кадизмѣ (т. е. 6-аѧ кад.) такожде сѣдаленъ праздника: „Днесь всѧ тварь радѹетсѧ“. Таже Полиелей и „Архангелскій гласъ“ и абіе Сѣдаленъ 3-ій празд.: „Гавріилъ съ небесе“; Слава и Нынѣ: „Посланъ бысть“. Степенна: „Отъ юности моеѧ“. Прок. праздн. Ев. отъ Лѹки 4. Пс. 50; на „Слава“ и на „И нынѣ“: Молитвами Пр. Богородицы; на стихъ „Помилѹй мѧ Боже“ стихира гл. 2. „Благовѣтствѹетъ Гавріилъ“. Ект. „Спаси Боже“ и пр. Канонъ Праздника и Трипѣснецъ Тріоди. Катавасіѧ: по І-ой пѣсни праздника, по 3-ой пѣсни Тріоди; по 4-ой, 6-ой и 7-юй пѣсни праздника, по 8-ой и 9-ой пѣсни Тріоди. На 9-ой пѣсни припѣвъ: „Благовѣтствѹй земле“. („Свѧтъ Гдь Богъ нашъ“ нѣтъ.) На Хвалитехъ стихиры праздника 4, Слава и Нынѣ праздн.: „Еже отъ вѣка таинство“. Предъ Славословіемъ Іерей возглашаетъ: „Тебѣ слава подобаетъ“ и пр. Славословіе малое. Посемѹ Іерей глаголетъ въ епитрахилѣ ектенію: Исполнимъ. Стихиры на Стиховнѣхъ Тріоди дне 3. Слава и Нынѣ гласъ 8-ый: „Да веселѧтсѧ небеса“. Благо есть 1-разъ, Трисвѧтое. Отче нашъ. Тропарь праздника точію. Ект.: „Помилѹй насъ Боже“ и 3 поклоны. По поклонахъ Часъ І-ый отъ „Пріидите поклонимсѧ“ 3. и прочаѧ. Слава: тропарь праздника. И нынѣ: „Что тѧ наречемъ“. „Стопы моѧ“ и пр. По Трисвѧтомъ и Отче нашъ: кондакъ праздника „Взбранной Воеводѣ“ и пр. Гди пом. 40. Іерей глаголетъ: „Иже на всѧкое времѧ“. Посемѹ Гди пом. 3. Слава и Нынѣ. Честнѣйшѹю „Именемъ Господнимъ“. И Іерей глаголетъ: Боже оущедри ны, 3 поклоны и молитва „Христе свѣте истинный“. (Трисвѧтаго не глаголемъ.) По молитвѣ „Взбранной Воеводѣ“ и отпѹстъ наименьшій. — в) Вечерня съ Литургіею св. Іоанна Злат. Облекшійсѧ Іерей начинаетъ Литѹргію обычайно: „Благословенно царство“ и абіе Пріидите покл. 3-ды. Псаломъ предначинательный. Ект. мирнаѧ. Кадизмы нѣтъ. На Гди воззвахъ стихиры на 11, и то: Тріоди 5 дне, праздника 3 и Архангела Гавріила 3 (съ послѣднымъ стихомъ: „Творѧй ангелы своѧ“); Слава и Нынѣ: праздника „Посланъ бысть“. Іерей подъ часъ стихиръ совершаетъ проскомидію. Входъ съ Евангеліемъ и кадиломъ. Свѣте тихій. Прокименъ Тріоди 1-ый, Чтеніе дню и Чтеніе Благовѣщеніѧ, по семъ Прокимены Тріоди и Чтеніе дню. Подъ Чтеніемъ Іерей приходитъ къ св. Престолѹ, чтетъ молитвѹ тайно предъ Трисвѧтымъ, и по ект. малой возглашаетъ: „Ꙗко свѧтъ еси Боже нашъ“ и пр. Прокименъ праздн. Ап. 306. Ев. отъ Лѹки 3. Вмѣсто Достойно: „Благовѣтствѹй земле“. Прочаѧ обычайно. По Литѹргіи мированіе.

9) 26-го (8. апр.) Вторникъ. Отданіе Благовѣщенія и Св. Архангела Гавріила. а) Въ Понедѣлокъ вечеръ на маломъ Повечеріи безъ канона и поклоновъ начало: „Благословенъ Богъ нашъ". Царю небесный и пр. Отче нашъ. Пріидите покл. 3-ды. По семъ Ієрей входитъ въ св. Олтарь, а ликъ читаетъ первѣе псалмы: 50., 69. и 142., посемъ же „Слава въ вышнихъ Богу" и Вѣрую. (Канонъ и „Достойно" оставляется.) По „Вѣрую" абіе слѣдуетъ: Трисвятое, Отче нашъ, и кондакъ праздника: „Взбранной Воеводѣ". По кондаку Госп. пом. 40. и Ієрей глаголетъ молитву предъ царскима дверьми: „Иже на всякое время", Гди пом. 3. Слава и Нынѣ. Честнѣйшую. Именемъ Гднимъ благослови Отче. И Ієрей возглашаетъ: „Боже ущедри ны" и проч. По семъ глаголетъ стояще молитвы: „Нескверная", „И даждь намъ" далѣе „Преславная" и „Уповапіе". Посемъ тропари за всякое прошеніе: „Помилуй насъ Гди" и пр. Ектенія: „Помилуй насъ Боже" изъ Полуночницы повседневной (Зри Молитвословъ стр. 47.) По возгласѣ („Услыши ны Боже") отпустъ наименьшій отъ „Слава тебѣ Христе Боже". И бываютъ поминанія („Помолимся о святѣйшемъ Архієрей и пр.) По „Умноженіи плодовъ земныхъ" Ієрей не поминаетъ усопшихъ, но абіе „Молитвами св. Отецъ" и Благословеніе бываетъ. — б) На Утрени не Аллилуія, но Богъ Гдь. Тропарь праздника 2-ды, Слава Архангелу: „Небесныхъ воинствъ", и Нынѣ: праздника. По первой кадизмѣ сѣдалны оба Тріоди-дне; по второй кадизмѣ сѣдаленъ праздника: „Великій Воевода"; по третой кад. сѣдаленъ праздника: „Днесь вся тварь радуется" и абіе псалмъ 50. Ієрей выходитъ въ епитрахилѣ предъ царскія двери и глаголетъ изъ ектеніи точію „Спаси Боже" и возгласъ. Канонъ Праздника, Архангела и Трипѣснецъ. Катавасія праздника; и идѣже Трипѣснецъ есть: катавасія Тріоди. На 9-ой пѣсни „Благовѣствуй земле". (Достойно съ поклономъ не бываетъ.) На Хвалитехъ стихиры праздника 3, Гавріилу 3; Слава и Нынѣ гл. 2: „Благовѣствуетъ Гавріилъ". Предъ славословіемъ Ієрей возглашаетъ: „Тебѣ Слава подобаетъ". Славословіе малое. Ектенія „Исполнимъ". Стихиры на Стиховнѣхъ Тріоди 3. Слава и Нынѣ праздника гл. 8-ый: „Да веселятся небеса". Благо есть единожды. Трисвятое. Отче нашъ. Тропарь Гавріила, Слава и Нынѣ: праздника. Ектенія: Помилуй насъ Боже и 3 поклоны. И абіе начинается І-ый Часъ отъ „Пріидите поклонимся" Кадизма дне. Слава: тропарь праздника; И нынѣ: „Что тя наречемъ" и пр. По Трисвятомъ кондакъ праздника: „Взбранной" и пр. Гди пом. 40-разъ и прочая, якоже на самый праздникъ. — в) IX. Часъ и Обѣдница. Начало обычное. Пріидите покл. 3. и псалмы по ряду, Слава: тропарь праздника, И нынѣ: „Иже насъ ради", и пр. По Трисвятомъ: кондакъ праздника. Гди пом. 40. И Ієрей глаголетъ: „Иже на всякое время". Господи пом. 3. Слава и Нынѣ. Честнѣйшую. Именемъ Гднимъ благослови Отче. Ієрей глаголетъ: „Боже ущедри ны" и пр. и творитъ 3 поклоны. Посемъ начинаетъ Обѣдницу съ пѣніемъ „Въ царствіи твоемъ" съ стихами: „Помяни насъ Гди", „Помяни насъ Владыко", „Помяни насъ Святый" и по единокаждому стиху творимъ поклонъ. Посемъ читается: „Ликъ небесный". Слава: Соборъ Святыхъ, И нынѣ: Вѣрую. Ослаби, остави. „Отче нашъ" съ воз-

гласомъ. Посемꙋ кондакъ праздника; Слава: Архангелꙋ, И нынѣ: „Застꙋпнице“. Господи помилꙋй 40. Слава и Нынѣ. Честнѣйшꙋю, Именемъ Господнимъ. Іерей возглашаетъ: „Молитвами св. Отецъ“ и пр. и творитъ 3 поклоны. По поклонахъ Трисвятое. Отче нашъ. Гди пом. 12. и молитва IX. часа „Владыко Іисꙋсе Христе“ и отпꙋстъ наименьшій. (Оставшія части Обѣдницы оу нашемъ кад. храмѣ прелагаются на конецъ Вечерни.) И отправляется Вечерня повседневная постная, якоже Тріодь оуказꙋетъ.

10) 27-го (9. Апр.) Середа. Утреня съ Канономъ св. Андрея Критскаго. Сія Оутреня есть Четвертка V-ой Седмицы В. Поста, но отправляется въ Середꙋ вечеръ. Она не имѣетъ ни Полиелея ни Славосл. вел. — (Св. Матрона прелагается на повечеріе.) Отправляется сице: Благословенъ Богъ нашъ. Царю небесный и проч. обычайно. По ектеніи мирной вмѣсто „Богъ Гдь“ Аллилꙋіа 3-ды на гласъ 4-ый тропаря; и абіе тройчный 4-го гл. Лишь одна и то 8-ая кад., и одинъ сѣдаленъ Четвертка изъ Окт. По скончаніи сего: Пс. 50. и по семꙋ Іерей предъ царскими дверьми глаголетъ ект. „Спаси Боже“ и возгласъ: „Милостію и щедротами“. (Въ серединѣ сей ектеніи Гди пом. 3. оставляется). По семꙋ начинается Канонъ св. Андрея Критскаго и то такъ, что пѣвецъ начинаетъ спѣвати ірмосъ: „Помощникъ и покровитель“, по скончаніи же сего ликъ поетъ припѣвъ: „Помилꙋй мя Боже, помилꙋй мя“, и Іерей изшедъ въ фелонѣ сѣверными дверьми на амвонъ, зачнетъ читати тропари: „Отъ кꙋдꙋ начнꙋ плакати“, творяще на кійждо, поклонъ народꙋ. Егда же прійдетъ канонъ Пр. Маріи, то глаголетъ къ тропарямъ припѣвъ: „Преподобная Маріе моли Бога о насъ“. Къ тропарямъ же Пр. Андрея: „Преподобне Отче Андрее моли Бога о насъ“. На 3-ꙋю пѣснь поется Катавасія, (и то иный ірмосъ тойже пѣсни: „Оутверди Гди“), ект. малая и читается сѣдаленъ. По 6-ой пѣсни ект. малая, конд.: „Дꙋше моя“ поется, ікосъ и „Въ царствіи твоемъ егда прійдеши“ же читаются. Предъ катавасіею 8-ой пѣсни поется: „Хвалимъ, благословимъ“. По скончаніи же катавасіи Іерей возглашаетъ „Бдцꙋ и Матерь Свѣта“, пѣвецъ же поетъ: „Величитъ дꙋша моя“ и „Честнѣйшꙋю“. По семꙋ слѣдꙋетъ 9-ая пѣснь 2-ды сирѣчъ какъ ірмосъ и какъ катавасія. (Трипѣснецъ на 4-ой, 8-ой и 9-ой пѣсни только читается съ припѣвами: „Св. Апостолы молите Бога о насъ“ и то безъ поклоновъ; ірмосы Трипѣснеца не поемъ, Слава и Нынѣ не глаголемъ.) По скончаніи канона есть ект. малая и пѣвецъ читаетъ Свѣтил. Тройченъ гласа и пс. 148., 149., и 150., по семꙋ Іерей возглашаетъ: „Тебѣ Слава подобаетъ“. Славословіе малое, т. е. читается, подъ которымъ Іерей выходитъ предъ царскія врата и поетъ ект.: „Исполнимъ“. Стихиры на стиховнахъ изъ Тріоди. По семꙋ: Благо есть 2-ды. Трисвятое. Отче нашъ. Троп.: „Въ церкви стояще.“ Гди пом. 40. Гди благослови. Іерей выходитъ предъ царскія двери и глаголетъ: „Сый благословенъ и препрославленъ“ и чтетъ молитвꙋ: „Небесный Царю“. По семꙋ Гди пом. 3. Слава и Нынѣ. Іерей возглашаетъ: „Молитвами св. Отецъ“ и чинитъ 3 поклоны. Послѣ поклоновъ начинается І-ый Часъ отъ Прійдите покл. 3-ды. Посемꙋ читаются предписаніи 3. пс. Кадизма. Вмѣсто тропаря поется: „Заꙋтра

ѹслыши гласъ мой“. Слава и Нынѣ: „Что тѧ наречемъ“, „Стопы моѧ“. По Трисвѧтомъ и Отче нашѣ кондакъ: „Дꙋше моѧ“. Гди пом. 40. И Іерей изшедше изъ олтарѧ глаголетъ: „Иже на всѧкое времѧ“. Посемꙋ Гди пом. 3. Слава и Нынѣ. Честнѣйшꙋю. Именемъ Гднимъ, и Іерей возглашаетъ: „Боже ѹщедри ны“ и чинитъ 3 поклоны. Посемꙋ Трисвѧтое. Отче нашъ. Гди пом. 12. и Іерей глаголетъ молитвꙋ: „Христе Свѣте истинный“. По скончаніи которой пѣвецъ поетъ кондакъ Благовѣщеніѧ: „Взбранной Воеводѣ“ и отпꙋстъ наименьшій.

12) 30 го (12. Апрѣлѧ.) Сꙋббота V-ой Седмицы Вел. Поста. Утреня съ Акаѳистомъ къ пр. Дѣвѣ. а) Сіѧ Утреня, котораѧ имѣетъ Великое Славословіе отправлѧетсѧ сице: Начало обычное. По мирной ектеніи „Богъ Гдь“. По Богъ Гдь тропарь: „Повелѣнное тайно“ 2-ды. Слава и Нынѣ: тойже. По семꙋ слѣдꙋетъ точію перваѧ кадизма и то 16-аѧ и ект. малаѧ, послѣ которой кондакъ: „Взбранной Воеводѣ“ и пр. И Іерей облеченъ въ фелонѣ разтворѧетъ царскіѧ двери и при св. Трапезѣ поетъ изъ Акадиста 3 кондаки, окончиваѧ ихъ Аллилꙋіею, — и 3 ікосы, окончиваѧ ихъ на „Радꙋйсѧ невѣсто неневѣстнаѧ“ перемѣнѧюще. Пѣвецъ же на кондакъ „Аллилꙋіѧ“ а на ікосъ „Радꙋйсѧ невѣсто неневѣстнаѧ“ повторительно поетъ. (Надо замѣтити что подъ симъ пѣніемъ не сидимъ, но стоимъ.) По скончаніи 3-го ікоса слѣдꙋетъ втораѧ кадизма и то 17-аѧ: „Блаженніи непорочніи“ и ект. малаѧ. По семꙋ пѣвецъ поетъ кондакъ: „Взбранной Воеводѣ“, Іерей же стоѧ при св. Трапезѣ глаголетъ дрꙋгихъ 3 кондаковъ и ікосовъ. Ликъ же отвѣтꙋетъ, ꙗкъ сказанно было выше. По скончаніи сего Пс. 50. Посемꙋ канонъ: Храма и Богородиченъ. Катавасіѧ: „Отверзꙋ ѹста моѧ“. По 3-ой пѣсни ект. малаѧ и кондакъ, и Іерей паки поетъ иныхъ 3 кондаковъ и 3 ікосовъ. На 6-ой пѣсни перестаетъ канонъ храма, и поетсѧ канонъ Богородиченъ и Четырепѣснецъ изъ Тріоди. Катавасіѧ изъ Тріоди: „Отъ кита пр.“ По 6-ой пѣсни ект. малаѧ и кондакъ: „Взбранной Воеводѣ“ и абіе Іерей читаетъ оставшихъ 3 кондаковъ и ікосовъ изъ Акадиста, на конецъ же ликъ вновь воспоетъ: „Взбранной Воеводѣ“. На 9-ой пѣсни: Честнѣйшꙋю. Стихиры на Хвалитехъ изъ Тріоди 4. Славословіе великое. По Трисвѧтомъ тропарь Богородицы: „Повелѣнное тайно“ разъ. Ект. 2 и отпꙋстъ великій. — б) На Литургіи св. Іоанна Злат. по входѣ тропарь: „Повелѣнное тайно“, Слава и Нынѣ: „Взбранной Воеводѣ“. Прокименъ: „Величитъ дꙋше моѧ“. Ап. 320. Еванг. отъ Лꙋки 54. Прочаѧ обычайно.

13) 31-го (13. Апрѣлѧ.) Недѣля V-ая Вел. поста. Гл. 5. (Отправа Маріи Египетской не поетсѧ.) а) Въ Сꙋбботꙋ на вел. Вечерни начало обычное. Кадизма 1-аѧ „Блаженъ мꙋжъ“, На Гди воззвахъ стихиры Октоиха 7. и св. Іпатіѧ 3. Слава и Нынѣ догматъ: гл. Входъ. Прокименъ дне. На Стиховнахъ стихиры Окт. 4. Слава и Нынѣ: тамже. По Нынѣ отпꙋщаеши: тропарь воскресенъ, Слава: троп. Свѧтаго, И нынѣ Богород.: „Иже насъ ради“. Отпꙋстъ недѣльный. — в) На

Утрени на „Богъ Гдь“ тропарь воскр. 2-ды, Слава: Сватаго, И нынѣ Богородиченъ: „Иже насъ ради“. По кадизмахъ (2., 3. и 17-ая) и сѣдалныхъ Октоиха „Ангелскій Соборъ“ и прочая. Прокименъ воскр. Ев. воскр. 2-ое отъ Марка зач. 70. Воскресеніе Христово. По Пс. 50-омъ Слава: „Покаянія“ и проч. И нынѣ: „На спасенія стези“ и проч. На стихъ: „Помилуй мя Боже“ стихира: „Множество содѣянныхъ“ Ект. „Спаси Боже“ и пр. Канонъ воскресенъ, Сватаго и Тріоди 1-ый (2-ый канонъ изъ Тріоди Преподобныя оставляется.) Катавасія: „Отверзу оуста моя“. Прочая обычайно. По канонѣ Ект. малая и „Святъ Гдь“ 3. На Хвалитехъ стихиры Октоиха 8, Слава: Тріоди, И нынѣ: „Преблагословенна“. Славословіе великое. По Трисвятомъ тропарь: „Днесь спасеніе“. Ект. 2 и отпустъ недѣльный. — в) На Литургіи св. Василія Вел. по входѣ: тропарь воскресенъ, Слава: конд. Тріоди, И нынѣ: кондакъ Храма. (А идѣже Храмъ Сватаго: „Заступнице“.) Прок. гл. Ап. 321. отъ пол8, Ев. отъ Марка 47. Вмѣсто Достойно: „О тебѣ радуется“. Прочая какъ другій разъ. — г) Въ тую же Недѣлю на Вечерни на Гди воззвахъ стихиры на 10, и то: Октоиха покаянныя 4 (изъ Стиховныхъ вечерныхъ 2 и оутренныхъ 2), Тріоди 3, и Преподобныя Матере 3. Слава: Преподобныя, И нынѣ: Богород. изъ Октоиха гл. 2. „Множество Ангелъ“. Входъ съ кадиломъ. Прокименъ: „Далъ еси“. Посему Іерей запираетъ царскія двери и въ епитрахилѣ исходитъ на амвонъ и по „Сподоби Гди“ велегласитъ Ект. „Исполнимъ“. На Стиховнахъ стихиры 3 Тріоди, Слава и Нынѣ: тамже. Прочая, якоже сказанно есть въ недѣлю Сыропустную.

IV. Апрѣль.

1) 6) (19. Апр.) Суббота Праведнаго Лазаря. а) Вечерня отправляется въ Пятокъ предъ полуднемъ съ Литургією Преждеосвященныхъ Даровъ обычно. (Отъ сего дня начинается Тріодіонъ Цвѣтный, Минея оставляется до Недѣли Ѳоминой. Сватіи, прилучившіися въ Недѣлю Страстную и Свѣтлую, поются на Повечеріяхъ заченше отъ Понедѣлька II-ой Седмицы Вел. Поста, и то рядомъ, якъ то настоятель изволитъ.) — в) Великое Повечеріе безъ поклоновъ. Начало обычное съ псалмами и съ „Съ нами Богъ“. По второмъ Трисвятомъ тропари обычніи. Въ третой же части Повечерія бываетъ канонъ Пр. Лазаря: „Пѣснь побѣдную“. По Канонѣ вмѣсто „Достойно“ поемъ ірмосъ 9-ой пѣсни: „Сотвори державу“. По Трисвятомъ и Отче нашъ (вмѣсто „Гди Силъ“) кондакъ Праведнаго Лазаря: „Всѣхъ радость“. Госп. пом. 40. Іерей глаголетъ: „Иже на всякое время“. Гди пом. 3. Слава и Нынѣ: Честнѣйшую. Именемъ Гднимъ. Іерей возглашаетъ: „Боже оущедри ны“ и проч., но поклоны не творитъ. (Трисвятое Отче нашъ. Госп. пом. 12. оставляется.) Іерей по „Боже оущедри ны“ абіе читаетъ стоящіе молитвы: „Нескверная“, „И даждь намъ“, „Оупованіе намъ“ и проч. По молитвахъ отпустъ найменьшій (Молитва „Владыко многомилостиве“ оставляется) и такъ Поминанія (поминаніе о оусопшихъ не бываетъ) и Благословеніе. — в) На Утрени на „Богъ Господь“: троп. Лазаря

3-ды. По І-ой кадизмѣ (16-лѧ) сѣдаленъ 1-ый Лазарѧ. По ІІ-ой кадизмѣ (17-лѧ) первѣе „Ангелскій Соборъ“ и сѣдаленъ 2-ый Лазарѧ. Посемꙋ Іерей въ епитрахилѣ выходитъ предъ царскіѧ двери и четъ: „Воскресеніе Христово“. Пс. 50-ый и абіе каноны два Пр. Лазарѧ. Катавасіѧ: „Водꙋ прошедъ“. На 9-ой пѣсни „Честнѣйшꙋю“ не поемъ, но берется 9-ый ірмосъ: „Чистꙋю славно“ и катавасіѧ: „Воистиннꙋ Бцꙋ“. По канонѣ Єкт. малаѧ, „Свѧтъ Господь Богъ нашъ“ 3-ды, и такъ Свѣтиленъ. На Хвалитехъ стихиры 8 Лазарѧ, Слава: Лазарѧ, И нынѣ: Преблагословенна. Славословіе великое. По Трисвѧтомъ троп.

Мѣсѧцесловъ рꙋсскій	Мѣсѧцесловъ римскій	Имена дней седмичныхъ	Имена праздничныхъ и поминательныхъ дней
1	(14)	Пон.	Маріѧ Єгиптѧнина
2	(15)	Втор	Титъ чꙋдотв.
3	(16)	Сер.	Никита испов.
4	(17)	Четв.	Іосифъ пѣснопѣв.
5	(18)	Пѧт.	Ѳеодꙋлъ и Агатофонъ
6	(19)	Сꙋбб.	⁖ Сꙋббота Лазарева
Нед. 6-ая св. Вел. Поста т. е. Цвѣтоносная. Оутр. Єв. отъ Мат. зач. 83. На Лит. Ап. зач. 247. Єв. отъ Іоанна зач. 41.			
7	(20)	Нед.	Георгій еп. Меліт.
8	(21)	Пон.	Иродіонъ
9	(22)	Втор.	Єѵѱихій мꙋч.
10	(23)	Сер.	Терентій мꙋч.
11	(24)	Четв.	⊕ Вел. Четвертокъ
12	(25)	Пят.	⊕ Вел. Пятокъ
13	(26)	Сꙋбб.	⁖ Вел. Сꙋббота
Нед. Пасхи. На Лит. Ап. зач. 1. Єв. отъ Іоанна зач. 1. На Вечерни Єв. отъ Іоанна зачало 65.			
14	(27)	Нед.	⊕ Свѣтл. Воскр.
15	(28)	Пон.	⊕ Свѣтл. Понедѣл.

Мѣсѧцесловъ рꙋсскій	Мѣсѧцесловъ римскій	Имена дней седмичныхъ	Имена праздничныхъ и поминательныхъ дней
16	(29)	Втор.	⊕ Свѣтл. Вторникъ
17	(30)	Сер.	Симеонъ перс.
18	М. 1.	Четв	Преп. Іоаннъ
19	(2)	Пѧт.	Преп. Іоан. ветхопещ.
20	(3)	Сꙋбб.	Препод. Ѳеодоръ
Нед. 2-ая Ѳомина. Оутр. Єв. воскр. 3-ое отъ Мат. зач. 116. На Лит. Ап. зач. 14. Єв. отъ Іоанна зач. 65.			
21	(4)	Нед.	Іаннꙋарій еп.
22	(5)	Пон.	Препод. Ѳеодоръ
23	(6)	Втор.	☩ Георгій велик.
24	(7)	Сер.	Св. Савва страт.
25	(8)	Четв.	† Св. ап. и ев. Маркъ
26	(9)	Пѧт.	Василій еп. Амас.
27	(10)	Сꙋбб.	Симеонъ сродн. Гднь
Нед. 3-ая св. Женъ Мироносицъ. Гл. 2. Оутр. Єв. воскр. 3-ое отъ Марка зач 71. На Лит. Ап. зач. 16. Єв. отъ Марка зач. 69.			
28	(11)	Нед.	Іасонъ ап.
29	(12)	Пон.	Св. 9 Мꙋчениковъ
30	(13)	Втор.	† Св. ап. Іаковъ

точію: „Общее воскресеніе“. Єкт. 2 и отпꙋстъ великій: „Пришедый въ Виѳанію“ и проч. — г) На Литургіи по входѣ тропарь Лазарѧ, Слава и Нынѣ: кондакъ Лазарѧ. Вмѣсто Трисвѧтаго: „Єлицы во Христа“. Прокименъ: „Господь просвѣщеніе мое“. Ап. 333. Єв. отъ Іоанна 39. Причастенъ: „Изъ оустъ младенецъ“. Отпꙋстъ праздничный.

2) 7-го (20. Апр.) Недѣля Цвѣтная. а) Въ Сꙋбботꙋ вечеромъ на малой Вечерни начало обычное. Вмѣсто ектеніи мирной: Господи пом. 12. Кадизмы нѣтъ. На „Гди воззвахъ“ стихиры праздника 4 съ Слава и Нынѣ. Входа нѣтъ. Прок. дне 2-ды. Вмѣсто „Исполнимъ“: Гди пом. 12. На Стиховнѣхъ стихиры 3 праздн. съ Слава и Нынѣ. По Нынѣ отпꙋщаеши тропарь: „Общее воскресеніе“, Слава и Нынѣ:

„Спогребшеся“. Ект. Помилуй насъ Боже и отпустъ наименьшій праздника. — б) На великой Вечерни съ Литіею. Начало обычное отъ „Слава святѣй“. Прійдите поклонимся 3. псаломъ 103. Ект. мирная. Кадизма 1-ая вся. На Гди воззвахъ стихиры 10 праздника, Слава и Нынѣ: „Днесь благодать“. Входъ. Чтеніе. На Литіи стихиры праздника, Слава и Нынѣ: „Прежде шести дней“. По стихирахъ Іерей велегласитъ ектенію; „Спаси Боже“ и пр. На Стиховнѣхъ стих. праздника 3., Слава и Нынѣ: „Днесь Благодать“. По Нынѣ отпущаеши тропарь: „Общее воскресеніе“ 2-ды и „Спогребшеся тебѣ“ единожды. Посему Іерей велегласитъ молитву на благословеніе хлѣбовъ“. Буди имя Гдне“ 3-ды. Посему псаломъ 33. и абіе пѣвецъ возглашаетъ: „Именемъ Гднимъ благослови Отче“ и начинается Оутреня отъ „Слава Святѣй“ и пр. — в) На Утрени на „Богъ Господь“ тропарь: „Общее воскресеніе“ 2-ды, Слава и Нынѣ: „Спогребшеся тебѣ“. По кадизмахъ (2-ая и 3-ая) и сѣдальныхъ праздника: Полѵелей и Величаніе. Сѣдаленъ 3-ій праздника, и Степенны 4-го гласа 1-ый антиф.: „Отъ юности моея“. Прок. праздника. Ев. отъ Матѳея 83. (Воскресеніе Христово не глаголемъ.) По Евангеліи абіе псалм. 50. и Іерей исходитъ къ вѣтвамъ и кадитъ ихъ крестообразно. По псалмѣ 50-омъ Іерей возглашаетъ: „Гду помолимся“ и велегласно глаголетъ молитву: „Гди Боже нашъ“ и пр. Посему „Миръ всѣмъ“, „Главы ваша“ и возгласъ „Гди Боже Вседержителю“. По скончаніи сего Іерей кропитъ вѣтвы священною водою глаголя: „Благословляются вѣтвы“ и пр. Посему пѣвецъ поетъ на 2-ый болгарскій гласъ Слава: „Днесь Христосъ“ и пр. И нынѣ: тойже. На стихъ „Помилуй мя Боже“ стихиру гл. 6-ый: „Днесь благодать“. Подъ симъ пѣніемъ Іерей даетъ лобзати Евангеліе и раздаетъ вѣтвы. Ект. „Спаси Боже“. Канонъ и катавасія праздника. На 9-ой пѣсни: „Величай“. По канонѣ ектенія малая и Святъ Гдь Богъ нашъ 3-ды. (Свѣтилна нѣтъ.) На Хвалитехъ стихиры праздника 6. Слава и Нынѣ праздника. Славословіе великое. По Трисв. точію „Общее воскресеніе“, прочая обычайно; отпустъ великій праздника. — г) На Литургіи св. Іоанна Златоустаго антифоны и входное праздника; по входѣ тропарь: „Общее воскресеніе“, Слава: „Спогребшеся“ И нынѣ кондакъ: „На престолѣ“ и пр. Трисвятое. Прокименъ праздн. Ап. 247. Ев. отъ Іоанна 41. Вмѣсто Достойно: „Величай“. Прочая обычайно. По Литургіи мированіе.

3) 8-го (21. Апр.) Понедѣлокъ Великой Седмицы. а) Въ Недѣлю на Вечерни на Гди воззвахъ стихиры изъ Тріоди 6, Слава: „Радуйся и веселися“; И нынѣ: „На Херувимѣхъ носимый“. Входъ въ багряномъ фелонѣ. Прок.: „Се Нынѣ“ 2-ды. Подъ симъ Іерей запираетъ царскія двери и исходитъ на амвонъ, и по „Сподоби Гди“ велегласитъ ектенію: „Исполнимъ“, На стиховнѣхъ стихиры Тріоди 3, Слава и Нынѣ: тамже. По „Нынѣ отпущаеши“ вся, яже въ Недѣлю Сыропустную оуказася. — б) На Утрени „Благословенъ Богъ нашъ“. Царю небесный, Трисвятое, Отче нашъ, Прійдите покл. 3. И прочая обычайно какъ другій разъ. По шестопсалміи ектенія мирная и вмѣсто „Богъ Господь“ Аллилуіа 3-ды на гл. 8-ый. Тропарь: „Се женихъ“ трижды в легласно. Таже обычайныя кадизмы (4-ая, 5-ая и 6-ая) и сѣдалны и 3ез Тріоди. По скончаніи сихъ Іерей возьметъ на себе фелонъ, раз-

творѧетъ царскіѧ двери и глаголетъ: „О еже сподобитисѧ намъ“, „Миръ всѣмъ“, и такъ „Премѹдрость прости оуслышимъ свѧтаго Єѵангеліѧ“. Єв. отъ Маѳеѧ зач. 84. (безъ престѹпки). По Єѵангеліи пѣвецъ чтетъ псаломъ 50, а по псалмѣ Іерей стоѧ при св. Престолѣ велегласитъ ектенію: „Спаси Боже“ и возгласъ. По ектеніи Іерей запираетъ царскіѧ двери, пѣвецъ же поетъ Трипѣснецъ изъ Тріоди. На 9-ой пѣсни не поетсѧ „Честнѣйшѹю“, но ірмосъ. (Отъ Сѹбботы Лазаревой до Недѣли Ѳоминой не поемъ: „Честнѣйшѹю“, но вмѣсто того ірмосъ 9-ой пѣсни.) По канонѣ вмѣсто Достойно поетсѧ повторительно ірмосъ 9-ой пѣсни и бываетъ 1 поклонъ. По семѹ Свѣтиленъ: „Чертогъ твой“ 3-ды. На Хвалитехъ стихиры Тріоди 4 съ Слава и Нынѣ. Предъ Славословіемъ Іерей возглашаетъ: „Тебѣ слава подобаетъ“. Славословіе малое. По семѹ Іерей во епитрахилѣ выходитъ предъ царскіѧ двери и велегласитъ ектенію: „Исполнимъ“. На стиховнѣхъ стихиры 3 изъ Тріоди съ Слава и Нынѣ. По стиховнѣхъ „Благо есть“ 2-ды, Трисв. Отче нашъ. Тропарь: „Въ церкви стоѧще“. Господи помилѹй 40-разъ, Гди влагослови. И Іерей предъ царскими дверьми возглашаетъ: „Сый благословенъ и препрославленъ“, и глаголетъ молитвѹ: „Небесный Царю“. По семѹ Гди помилѹй 3. Слава и Нынѣ. Честнѣйшѹю и Именемъ Гднимъ благослови Отче. На что Іерей возглашаетъ: „Молитвами св. Отецъ“ и творитъ 3 поклоны. И абіе начинаетсѧ Часъ І-ый отъ Пріидите покл. 3. Каѳизмы нѣтъ. Троп. „Заѹтра оуслыши гласъ мой“. Слава и Нынѣ: „Что тѧ наречемъ“ и прочаѧ обычайно. По Трисвѧтомъ и Отче нашъ кондакъ Тріоди: „Іаковъ рыдаше“. Гди пом. 40. и прочаѧ обычайно съ поклоны. Отпѹстъ: „Грѧдый Господь на вольнѹю страсть“. — в) Литургія Преждеосвященныхъ Даровъ съ IX. Часомъ и съ Вечернею. Начало обычное. Каѳизмы нѣтъ. Тропарь: „Иже въ девѧтый часъ“, Слава и Нынѣ: „Иже насъ ради“. По Трисвѧтомъ кондакъ: „Іаковъ рыдаше“. Гди пом. 40. и всѧ обычайно съ поклоны. На Обѣдницѣ по Отче нашъ кондакъ Тріоди: „Іаковъ рыдаше“ единожды. Гди пом. 40. и прочаѧ обычайно. На Вечерни каѳ. 18-аѧ. На Господи воззвахъ стихиры 10 изъ Тріоди съ Слава и Нынѣ: Входъ съ Єѵангеліемъ и кадиломъ Свѣте тихій. Чтеніѧ 2. Пѣніе „Да исправитсѧ молитва моѧ“ съ колѣнопреклоненіемъ и поклоны по обычаю. — По семѹ Іерей возглашаетъ: „Премѹдрость прости оуслышимъ св. Єѵангеліѧ“ и читаетъ Єв. отъ Маѳ. зач. 98. По Єѵангеліи „Рцемъ вси“ и пр. обычайно. Отпѹстъ: „Пришедый на вольнѹю страсть“.

4) 9-го (22. Апр.) **Вторникъ великой Седмицы.** а) На великомъ повечеріи въ Понедѣлокъ вечеръ: Въ І-ой части Повечеріѧ начало обычное съ псалмами и съ „Съ нами Богъ“. По Трисвѧтомъ и Отче нашъ тропари: „Просвѣти Отчи мои“ и прочаѧ. Гди пом. 40-разъ, прочаѧ обычайно. Въ ІІ-ой части по Трисвѧтомъ и Отче нашъ тропари: „Помилѹй насъ Гди“. Въ ІІІ-ой части Трипѣснецъ Тріоди. Вмѣсто Достойно поетсѧ повторительно ірмосъ 9-ой пѣсни, когда бываетъ одинъ поклонъ. Посемѹ Трисвѧтое и Отче нашъ и абіе кондакъ дне: „Часъ дѹше“. Посемѹ поетсѧ „Гди Силъ“ съ стихами на Хвалитехъ. Слава: „Гди, аще не быхомъ“. И нынѣ: „Многаѧ множества“, Гди пом. 40. И Іерей выходитъ предъ царскіѧ двери и гла-

голетъ молитвꙋ: „Иже на всѧкое времѧ“. Посемꙋ пѣвецъ глаголетъ Гди пом. 3. Слава и Нынѣ. Честнѣйшꙋю. Именемъ Гднимъ, и Іерей возглашаетъ: „Боже ꙋщедри ны“ и дѣлаетъ 3 поклоны. По поклонахъ Трисвѧтое. Отче нашъ Гди пом. 12. и Іерей колѣнѣ преклонше глаголетъ молитвꙋ: „Несквернаѧ“, „И даждь намъ“, „Преславнаѧ“ и „Ꙋпованіе намъ Отецъ“. По молитвѣ глаголетъ отпꙋстъ наименьшій отъ „Слава Тебѣ Христе Боже“, но вмѣсто отпꙋста велегласитъ молитвꙋ литійнꙋю „Владыко многомилостиве“. По молитвѣ поминаніѧ и благословеніе. б) На Утрени всѧ такъ бываютъ, ꙗкоже въ Понедѣлокъ. Кадизма на Ꙋтрени 9-аѧ, 10-аѧ и 11-аѧ. Єв. отъ Маѳеѧ 90. По ектеніи: „Спаси Боже“ абіе ектеніѧ малаѧ и кондакъ дне: „Часъ дꙋше“ читаетсѧ. Посемꙋ двоепѣснецъ съ 8-ою и 9-ою пѣснію. Прочаѧ всѧ и І-ый Часъ ꙗкоже сказанно было въ Понедѣлокъ великій. — в) На Литургіи Преждеосвященныхъ Даровъ съ IX. Часомъ и Вечернею. IX. Часъ кончитсѧ такъ, ꙗкъ во Понедѣлокъ великій. — На Вечерни же кадизма обычнаѧ. На Гди воззвахъ стих. 10 и то изъ Тріоди съ Слава и Нынѣ. Входъ съ Євангеліемъ. Свѣте тихій. Прок. и чтеніѧ 2. Тріоди по рѧдꙋ, и прочаѧ всѧ, ꙗкоже въ Понедѣлокъ Великій, только Єв. отъ Маѳ. 102. Отпꙋстъ: „Пришедый на вольнꙋю страсть“.

5) 10-го (23. Апр.) **Середа великой Седмицы.** а) Вторникъ на великомъ повечеріи всѧ, ꙗкоже въ Великій Понедѣлникъ, только по І-омъ Трисвѧтомъ берꙋтсѧ тропари: „Невидимыхъ врагъ“ и проч. по Трипѣснецꙋ же вмѣсто „Достойно“ ірмосъ 9-ой пѣсни повторительно: „Преестественно плотію“; а на послѣдь по Трисвѧтомъ и Отче нашъ Кондакъ дне: „Паче блꙋдницы“ и такъ „Гди силъ“. б) На Утрени всѧ ꙗкоже въ Понедѣлокъ Великій. Кадизмы: 14-аѧ, 15-аѧ и 16-аѧ Єв. отъ Іоанна 41. Трипѣснецъ. Прочаѧ и Часъ І-ый какъ въ Понедѣлокъ. в) На Литургіи преждеосвященныхъ Даровъ съ IX. Часомъ и Вечернею. Всѧ, ꙗкоже въ Понедѣлокъ Великій. Єв. отъ Маѳ. 108. Отпꙋстъ: „Пришедый на страсть волнꙋю“. (И абіе перестаютъ поклоны въ Постѣ бываемыѧ и Псалтырь отлагаетсѧ до Недѣли Ѳоминой.)

6) 11-го (24. Апр.) **Великій Четверь.** а) Въ Середꙋ вечеръ на маломъ повечеріи начало обычное. По псалмахъ читаетсѧ „Слава въ вышнихъ Богꙋ“ и Вѣрꙋю. Посемъ поетсѧ Трипѣснецъ. По Канонѣ повторительно поетсѧ ірмосъ 9-ой пѣсни: „Безсѣменнаго зачатіѧ“. Трисвѧтое. Отче нашъ и кондакъ: „Хлѣбъ пріемъ“. Гди пом. 40. Подъ симъ Іерей выходитъ передъ царскіѧ двери и глаголетъ: „Иже на всѧкое времѧ“. Гди пом. 3. Слава и Нынѣ: Честнѣйшꙋю. Именемъ Гднимъ. И Іерей возглашаетъ: „Боже ꙋщедри ны“ и проч. Посемꙋ Іерей стоѧще глаголетъ молитвы: „Несквернаѧ“, „И даждь намъ“, „Преславнаѧ“ и „Ꙋпованіе намъ“ и проч. Посемꙋ поютсѧ тропари: „Помилꙋй насъ Гди“ и проч. По сихъ ектеніѧ: „Помилꙋй насъ Боже“ и пр. „Єще молимсѧ о еже сохранитисѧ градꙋ семꙋ“ и пр. Господи пом. 3. и возгласъ: „Ꙋслыши ны Боже“. Отпꙋстъ наименьшій отъ „Слава тебѣ Христе Боже“ и пр. Посемъ поминаніѧ (о ꙋсопшихъ не бываютъ) и такъ Благословеніе. — б) На Утрени начало обычное. По мирной ектеніи Аллилꙋіѧ 3-ды на гласъ 8-ый. Тропарь: „Єгда славніи ꙋченицы“ 3-ды, и посемъ Іерей облеченъ въ

фелонѣ, сейчасъ отвираетъ царскія двери возглашая: „О еже сподобитися намъ“ и прочая, и такъ четъ Єв. отъ Луки 108. (Кад. и Сѣдалны не суть.) По Єв. пс. 50-ый и сейчасъ поется канонъ изъ Тріоди. (Єктенію „Спаси Боже“ не глаголемъ.) На 9-ой пѣсни ірмосъ: „Странствія Владычня“ и пр. По канонѣ свѣтиленъ: „Чертогъ твой“ 3-ды. На Хвалитехъ стихиры Тріоди 4 съ „Слава и Нынѣ“. Славословіе малое. Исполнимъ. На Стиховнѣхъ стихиры 4 изъ Тріоди съ Слава и Нынѣ. По „Благо есть“ тропарь: „Єгда славніи оученицы“, И нынѣ: „Что тя наречемъ“. Таже троп. Тріоди: „Заушенный за родъ человѣческій“; Слава и Нынѣ: тойже. Посему прокименъ, паремія и абіе прокименъ. И такъ „Стопы моя“ (безъ пѣнія) и прочая. По Трисвятомъ кондакъ Тріоди: „Хлѣбъ пріемъ“. Господи пом. 40. Иже на всякое время. Посему пѣвецъ глаголетъ: Гди пом. 3. Слава и Нынѣ: Честнѣйшую. Именемъ Гднимъ, на что Іерей возглашаетъ: „Боже оущедри ны“ и четъ молитву: „Христе, свѣте истинный“. И отпустъ совершенный отъ Премудрость, и такъ: „Премногія ради благости путь лучшій показавый“ и пр. — в) На Литургіи св. Василія вел. съ вечернею. На Гди воззвахъ стихиры 10 изъ Тріоди съ Слава и Нынѣ. (Подъ пѣніемъ стихиръ Іерей проскомидію совершаетъ.) Входъ съ Євангеліемъ и кадиломъ. Прокименъ І-ый Тріоди и токмо 1 Чтеніе изъ Тріоди. Єкт. малая и возгласъ: „Яко святъ еси Боже нашъ“ Трисвятое. Прокименъ: „Князи людстіи“. Апост. 149. Єв. отъ Маѳея 107. Вмѣсто „Иже Херувимы“ и Причастна и вмѣсто „Да исполнятся“ пѣснь: „Вечери твоея тайныя“. Вмѣсто Достойно ірмосъ: „Странствія Владычня“ и проч. (Въ каѳедральномъ храмѣ по Литургіи бываетъ оумовеніе ногъ.) Отпустъ: „Премногія ради благости“ и проч.

7) 12-го (25. Апр.) Великій Пятокъ. (Строгій постъ.) Послѣдованіе св. Страстей Гда нашего І. Христа“ въ Вел. Четверь вечеромъ 6-го часа по опредѣленію Єго Преосвященства подъ числомъ 7150:1901. отправляется слѣдующимъ способомъ: Іерей начинаетъ Оутреню сію въ багряномъ епитрахилѣ съ: „Благословенъ Богъ нашъ“. „Царю небесный“ и проч. обычайно. По мирной ектеніи вмѣсто: „Богъ Гдь“ поется: „Аллилуіа“ 3-ды и абіе тропарь: „Єгда славніи оученицы“. Подъ симъ Іерей входитъ въ олтарь и облечется и въ фелонъ и отверзъ царскія двери, кадитъ св. Трапезу и по скончаніи тропаря Іерей возглашаетъ: „О еже сподобитися намъ“, „Миръ всѣмъ“ „Премудрость прости оуслышимъ“ и проч., читаетъ Єванг. 1-ое отъ Іоанна 46. на амвонѣ. Ликъ же предъ Євангеліемъ поетъ: „Слава страстемъ Твоимъ Гди“; а по Євангеліи: „Слава долготерпѣнію Твоему Гди“. (И по единокаждомъ Євангеліи оударяютъ въ кампаны.) По Євангеліи Іерей запираетъ царскія двери, пѣвецъ же поетъ токмо первый тропарь единокаждаго Антифона и доразъ Слава и Нынѣ: Сѣдаленъ, еже есть по третомъ Антифонѣ. (Такъ спѣваются сіи тропари Антифоновъ даже до 6-го Євангелія.) Посему читается 2-ое Єв. отъ Іоанна зач. 58. 3-ое Єв. отъ Маѳ. 109. 4-ое Єв. отъ Іоанна 59. 5-ое Єв. отъ Маѳ. 111. 6-ое Єв. отъ Марка 67. По 6-омъ Євангеліи читаются „Блаженны“: „Въ царствіи Твоемъ“ безъ тропарей, послѣ которыхъ Іерей возглашаетъ: „Вонмимъ, миръ всѣмъ“

и проч., и поется прокименъ. По прокименѣ читается 7-ое Евангеліе, отъ Матѳея 113. По 7-омъ Евангеліи псаломъ 50-ый и абіе 8-ое Евангеліе отъ Луки 111. (Тутъ перестанетъ каденіе.) По 8-омъ Евангеліи поется Трипѣснецъ. Предъ 8-ою пѣснію Канона: „Хвалимъ, благословимъ" и пр. и Іерей возглашаетъ: „Богородицу и Матерь свѣта" на что не поется: „Честнѣйшую", но Ірмосъ. Посему абіе 9-ое Евангеліе отъ Іоанна 61, и такъ слѣдуютъ стихиры на Хвалитехъ 4, съ Слава и Нынѣ. Посему 10-ое Евангеліе отъ Марка 69. По 10-омъ Евангеліи Іерей абіе возглашаетъ: „Слава Богу показавшему намъ свѣтъ" и чтется славословіе малое. Посему Іерей передъ царскими дверьми и въ епитрахилѣ поетъ ектенію: „Исполнимъ" и по возгласѣ абіе читается 11-ое Евангеліе отъ Іоанна 62, и такъ спѣваются Стихиры на Стиховнѣхъ 4, съ Слава и Нынѣ. Посему абіе 12-ое Евангеліе отъ Матѳея 114. По Евангеліи: „Благо есть" 2-ды и Трисвятое, Отче нашъ, возгласъ и тропарь: „Искупилъ ны еси". Посему ектенія: „Помилуй насъ Боже" предъ царскими дверьми и по возгласѣ отпустъ малый „Заплеванія, и раны и заушенія, Крестъ и смерть претерпѣвый" и проч. (Кампанъ перестанетъ даже до Воскресенія.) Предъ полуднемъ 10-го часа отправляемъ „Часы царскіи" въ багряныхъ ризахъ и то сице: I) Часъ I-ый. Благословенъ Богъ нашъ. Царю небесный и прочая. По Прійдите покл. пс 5., 2. и 21-ый. Слава и Нынѣ. Аллилуія 3. Госп. пом. 3. Слава: тропарь гл. 1-ый: „Разпеншуся Тебѣ Христе" поется. И нынѣ: „Что тя наречемъ" читается. Посему стихиры 2 съ Слава и Нынѣ. Прокименъ. Чтеніе и Ап. 215. По чтеніяхъ Іерей разтворяетъ царскія двери возглашая: „Премудрость прости" и чтетъ Ев. отъ Матѳея 110. По Евангеліи Іерей запираетъ царскія двери, а пѣвецъ чтетъ: „Стопы моя" и прочая. По Трисвятомъ и Отче нашъ поется на гл. 8-ый кондакъ: „Насъ ради распятаго". Госп. помилуй 40. И Іерей предъ царскими дверьми глаголетъ: „Иже на всякое время". Посему Госп. пом. 3, Слава и Нынѣ. Честнѣйшую. Именемъ Господнимъ. И Іерей возглашаетъ: „Боже ущедри ны" и чтетъ молитву: „Христе, свѣте истинный". Егда же Іерей окончиваетъ молитву съ „Аминь", пѣвецъ сейчасъ глаголетъ Прійдите покл. и зачнетъ Часъ третій. II) Часъ III-ій. По Прійдите покл. псалмы 40., 68. и 50. и прочая обычайно. Слава тропарь гл. 6 ый: „Господи осудиша Тя" поется. И нынѣ: „Бце, ты еси лоза" читается. Посему поются стихиры. По стихирахъ Прок., Чтеніе, Ап. 88. отъ полу и Еванг. отъ Марка зач. 67. и 68. По Ев. читается: „Господь Богъ благословенъ" и пр. По Трисвятомъ и Отче нашъ: Кондакъ: „Насъ ради распятаго". Госп. пом. 40. Иже на всякое время. Госп. пом. 3. Слава и Нынѣ. Честнѣйшую. Именемъ Гднимъ. И Іерей возглашаетъ: „Молитвами св. Отецъ" и чтетъ молитву: „Владыко Боже" и проч. III) Часъ VI-ій. По Прійдите покл. 3-ды псалмы 51., 108. и 90. и прочая по обычаю. Слава: Тропарь гл. 2-ый „Спасеніе содѣлалъ еси" поется. И нынѣ: „Яко не имамы" чтется. Стихиры. Прок. Чтеніе. Ап. 306. и Ев. отъ Луки зач. 111. По Евангеліи читается: „Скоро да предварятъ ны" и проч. По Трисвятомъ и Отче нашъ поется кондакъ: „Насъ ради распятаго". Госп. пом. 40-разъ, и прочая какъ на III. Часѣ. По „Молитвами св.

Отецъ“ и пр. Іерей читаетъ молитву: „Боже и Господи силъ“. IV) Часъ IX-ій. По Прійдите поклонимся 3-ды псалмы: 58., 139. и 85. и прочая. Слава: тропарь гл. 8-ый „Видя разбойникъ“ поется. И нынѣ: „Иже насъ ради“ читается. Посему стихиры, Прокименъ, Чтеніе, Ап. зач. 324. и Ев. отъ Іоанна 59., 60. и 61. По Ев. читается: „Не предаждь насъ до конца“ и пр. По Трисвятомъ и Отче нашъ поется кондакъ: „Насъ ради распятаго“. Господи пом. 40. и прочая какъ на III-омъ Часѣ. По „Молитвами св. Отецъ“ Іерей чтецъ молитву „Владыко Гди Іисусе Христе“. По сей молитвѣ читаются еще изъ Обѣдницѣ: „Блаженна“, „Въ царствіи твоемъ“. Слава и Нынѣ: „Помяни насъ Гди“. Посему: Ликъ небесный. Слава: Соборъ св. Ангелъ. И нынѣ: Вѣрую. Ослаби. Отче нашъ. И такъ поется кондакъ: „Насъ ради распятаго“. Посему Госп. пом. 40., когда Іерей выходитъ предъ царскія двери и туй четъ молитву: „Всесвятая Тройце“. По молитвѣ поется „Буди имя Гдне“ 3-ды, и такъ четется псаломъ 33. Посему пѣвецъ глаголетъ „Достойно ... до матерь Бога нашего“. Іерей возглашаетъ: „Премудрость“ и биваетъ отпустъ. „Заплеванія и рани“ и пр.

8) 13-го (26. Апр.) Великая Суббота. а) Въ Пятокъ Великій на Вечерни Іерей въ черномъ епитрахилѣ творитъ начало обычное. Кадизмы нѣтъ. Стихиры на Господи воззвахъ 6. Прежде входа Іерей не токмо въ епитрахиль и фелонъ, но и въ стихарь облекается, и такъ творитъ входъ съ кадиломъ и Евангеліемъ. По „Свѣте тихій“ Іерей возглашаетъ: „Вонмимъ, миръ всѣмъ“ и пр. и поется 1-ый Прокименъ. По Прокименѣ токмо 1 Чтеніе и по 1-омъ Чтеніе абіе „Вонмимъ, миръ всѣмъ“ и пр. и поется прокименъ и четется Ап. зач. 125. По Апостолѣ Іерей возглашаетъ: „Миръ ти“, на что Ликъ поетъ: Аллилуія 3., Іерей же четъ Евангеліе отъ Матея зач. 110. Стихиры 4 на Стиховнѣхъ. Когда ликъ глаголетъ: „Нынѣ отпущаеши“, Іерей на св. Престолъ распростираетъ плащаницу и покадитъ ю. Когда же ликъ по Трисвятомъ и Отче нашѣ начнетъ пѣти: „Благообразный Іосифъ“, Іерей плащаницу возлагаетъ на плещи, и обоима руками на главѣ придержавше ю, другій же конецъ плащаницы, сирѣчь отъ ногъ, другіи два люди держатъ, и предидущимъ свѣщеносцамъ творитъ обхожденіе около церкве и то только одинъ разъ. На обходѣ Евангелія четуся и то: 1) Еванг. отъ Матея зач. 113. („Поздѣ бывшу ... прямо гроба“). 2) Еванг. отъ Марка зач. 69. („Прійде Іосифъ ... гдѣ его полагаху“.) 3) Еванг. отъ Луки зач. 111. („И мужъ ... умолчаша по заповѣди“). 4) Еванг. отъ Іоанна зач. 62. („Въ время оно ... положиста Іисуса“). (Гдѣ только одинъ священникъ есть, тамъ Евангелія не четуся.) Возвратившеся Іерей въ Церковь полагаетъ плащаницу въ гробъ, или на иное пріуготовленное мѣсто, и кадитъ ю, пѣвецъ же поетъ на Слава и Нынѣ: „Мироносицамъ женамъ“. Посему держитъ св. проповѣдь. По проповѣди съ колѣнопреклоненіемъ глаголетъ молитву въ Требнику предписанную. По молитвѣ отпустъ предписанный и цѣлованіе плащаницы съ поклонами. (По вечерни Іерей вылагаетъ на св. Престолъ въ дарохранительницѣ св. Евхаристію для умоленія. Дарохранительницу покрываетъ воздухомъ, около же дарохранительницѣ меньшіи свѣщи горятъ.)

— б) Въ Пѧтокъ вечеромъ 8-го часа бываетъ малое Повечеріе. Іерей въ черномъ епитрахилѣ глаголетъ: „Благословенъ Богъ нашъ". Царю небесный и проч. По Прійдите покл. 3-ды Іерей входитъ въ св. Олтарь, пѣвецъ же первѣе чтетъ псалмы: 50., 69. и 142-ый, посемъ же чтетъ: „Слава въ вышнихъ Богу" и Вѣрую. По сихъ молитвахъ поется канонъ: „Ꙗко по суху пѫтешествовалъ" и пр. По канонѣ вмѣсто Достойно: ірмосъ 9-ой пѣсни повторительно поется, и такъ: Трисвѧтое. Отче нашъ и поется кондакъ: „Насъ ради распѧтаго" и проч. Госп. пом. 40-разъ. Подъ симъ Іерей выходитъ и чтетъ молитву: „Иже на всѧкое времѧ". Посемъ Госп. помилуй 3-ды. Слава и Нынѣ Честнѣйшую. Именемъ Гднимъ. Іерей возглашаетъ: „Боже ущедри ны" и пр. Посемъ глаголетъ стоѧще молитвы: „Нескверная, неблазнаѧ" и пр. „И даждь намъ" и пр. „Преславнаѧ" и пр. „Упованіе намъ" и пр. Посемъ поютсѧ тропари: „Помилуй насъ Гди" и пр. По тропарѧхъ Іерей велегласитъ ектенію Полунощницы: „Помилуй насъ Боже" и прочаѧ съ возгласомъ. Отпустъ найменьшій отъ „Слава Тебѣ Христе Боже" и пр. Посемъ бываютъ поминаніѧ (о усопшихъ не творимъ) и такъ благословеніе. — в) На Утрени Іерей въ черномъ епитрахилѣ творитъ начало обычное. „Благословенъ Богъ нашъ" и пр. Царю небесный. Отче нашъ. Гди пом. 12. и сейчасъ Іерей возглашаетъ: „Слава свѧтѣй" и пр. (Отъ Пріидите покл. 3. даже до „Слава свѧтѣй" находѧщійсѧ псалмы, тропари и ектеніѧ оставлѧютсѧ.) По „Слава свѧтѣй" глаголетсѧ: „Слава въ вышнихъ Богу" и пр. 3-ды и „Гди устнѣ мои отверзеши" 2-ды. Шестопсалміе. Ект. мирнаѧ. На „Богъ Гдь" троп. „Благообразный Іосифъ", Слава: „Егда снишелъ", И нынѣ: „Мироносицамъ". Посемъ ект. малаѧ и поютсѧ: „Блаженни непорочніи" (каѳ. 17.) съ припѣвы на статіи, и то такъ, что пѣвецъ начинаетъ пѣти припѣвы (1-ый: „Величаемъ Тѧ" 2-ый „Достойно есть", 3-ій „Роди всѣ пѣснь"), а Іерей въ фелонѣ облеченъ передъ св. гробомъ поетъ тропари, 1-аѧ и 2-аѧ статіѧ поетсѧ на гл. 5-ый, 3-аѧ же на гласъ 3-ій. По 1-ой и 2-ой статіи есть ектеніѧ малаѧ. По 3-ой же суть тропари по непорочныхъ: „Ангелскій соборъ". Ект. малаѧ и Сѣдаленъ. Посемъ псалмъ 50-ый, и абіе канонъ „Волною морскою", въ которомъ предъ 9-ою пѣснію на возгласъ свѧщенника „Богородицу и Матерь Свѣта" поетсѧ: „Не рыдай мене мати". По 9-ой пѣсни вмѣсто свѣтилнаго поетсѧ „Свѧтъ Господь Богъ нашъ" 3-ды. Стихиры 4 на Хвалитехъ. Посемъ Іерей облекаетсѧ въ фелонъ и въ всю свѧщенническую одежду и возглашаетъ: „Слава Богу показавшему на свѣтъ". На что поетсѧ Славословіе великое. По Славословіи первѣе Трисвѧтое, и такъ поетсѧ: „Пріидите ублажимъ Іосифа". Подъ которымъ Іерей входитъ во св. Олтарь и св. Евангеліемъ творитъ входъ около св. Престола и передъ царскими дверьми возглашаетъ: „Премудрость прости", ликъ же поетъ: „Благообразный Іосифъ" и Содержай концы". Подъ симъ Іерей идетъ на горное сѣдалище и тую возглашаетъ: „Вонмимъ, миръ всѣмъ" и пр. и поютъ прокименъ: „Воскресни Гди" и пр. Чтеніе изъ Пророчества Езекіилева. По парамеи прокименъ и Ап. 133. По Апостолѣ „Миръ ти" и Ев. отъ Маѳеѧ 114. Таже ектеніи: „Помилуй насъ" и „Исполнимъ" и пр. Отпустъ Субботы великой. — г) На Литургіи св. Василія

Вел. съ Вечернею и съ благословеніемъ хлѣбовъ. Облекійся Іерей въ вся священническія чорныя одежды начинаетъ „Благословенно царство“. И абіе „Пріидите поклонимся“ 3-ды, и чтѹтъ псаломъ: „Благослови дѹше моя“. По ектеніи мирной (кад. нѣтъ) на Гди воззвахъ поются стихиры 8 изъ Тріоди, Іерей же отходитъ проскомидію отправляти. Входъ съ кадиломъ и Єв. „Свѣте тихій“ прок. нѣтъ, но абіе Іерей возглашаетъ „Премѹдрость“ и слѣдѹютъ 15. Парамеи; но токмо 3 Парамеи читаются и то: 1-ое Чтеніе: „Бытія чтеніе“; 6-ое Чтеніе: „Исхода чтеніе“ и послѣдное 15-ое Чтеніе: „Пророчества Даніилова чтеніе“. По 6-омъ Чтеніи чтецъ на гласъ 5 ый, начнетъ предспѣвати слѣдѹющій припѣвъ: „Поемъ Господеви, славно бо прославися“. Ликъ тожде 2-ды. Чтецъ далѣе стихологизѹетъ: „Коня и всадника вверже въ море“, ликъ же по каждомъ стихѹ: „Поемъ Гдви, славно бо прославися“. Чтецъ: Слава и Нынѣ, Ликъ: „Поемъ Гдви“. И паки поетъ чтецъ: „Поемъ Гдеви, славно бо прославися“. И посемѹ слѣдѹетъ послѣдное 15-ое Чтеніе. По 15-омъ Чтеніи чтецъ поетъ припѣвъ: „Господа пойте и превозносите Єго въ вся вѣки“, Ликъ же поетъ 2-ды. И абіе чтецъ стигологисѹетъ: „Благословите вся дѣла“ и пр., а ликъ по каждомъ стисѣ отвѣтѹетъ: „Гда пойте“ и пр. На послѣдъ же: Хвалимъ благословимъ и пр. Ликъ: „Гда пойте“, и пр. Чтецъ поетъ на концѣ: „Гда пойте“, и такъ бываетъ ектенія малая. Подъ симъ пѣніемъ Іерей изъ чорнаго сѣдалища входитъ къ св. Престолѹ и тѹтъ глаголетъ тихо молитвѹ предъ Трисвятымъ предписаннѹю и возглашаетъ: „Яко святъ еси Боже нашъ“ и пр. Вмѣсто Трисвятаго: „Єлицы во Христа“. Прокименъ гл. 8.: „Вся земля“ и пр. Ап. 91. По Апостолѣ Іерей глаголетъ: „Миръ ти, премѹдрость вонмимъ“, на что ликъ вмѣсто Аллилѹія поетъ: „Воскресни Боже“ и пр. на гл. 7-ый больше разъ. Подъ тѣмъ пѣніемъ Іерей перемѣняетъ чорныя одежды въ свѣтлыя и слѣдѹетъ Євангеліе отъ Маѳея 115. Предъ Євангеліемъ и по Євангеліи „Слава Тебѣ Господи“ порядочно поемъ. Прочая по рядѹ. Вмѣсто пѣсни Херѹвимской и „Да исполнятся поется“: „Да молчитъ всякая плотъ“; на Изряднѣе же ірмосъ: „Не рыдай мене мати“. Причастенъ: „Воста, яко спя Гдь“. По заамвонной молитвѣ приходитъ Іерей на серединѹ церкви, и тѹтъ ставъ предъ тетраподомъ, на которомъ сѹть положенны: 5 хлѣбовъ, пшеница, вино и елей, возглашаетъ: „Гдѹ помолимся“ и абіе велегласитъ молитвѹ: „Гди Іисѹсе Христе, Боже нашъ, благословивый пять хлѣбовъ“ и пр., по молитвѣ покадитъ, и по скончаніи пѣнія „Бѹди имя“ 3. отходитъ и творитъ отпѹстъ: Насъ дѣля человѣкъ“ и пр. (Въ Вел. Постѣ по днемъ сѹбботнымъ и недѣльнымъ лишь воздержаніе бываетъ, изявше Великѹю Сѹбботѹ, когда бываетъ строгій постъ.)

9) 14-го (27. Апр.) Недѣля Пасхи. (Седмица Свѣтлая есть поспол ита т. е. цѣлая разрѣшается на мясо.) а) Въ Сѹбботѹ вечеромъ 8-го часа на маломъ Повечеріи Іерей въ чорномъ епитрахилѣ вся такъ совершаемъ какъ сказанно есть въ Великій Пятокъ. По Благословенъ Богъ (Царю небесный оставляется) абіе Трисвятое и пр. Канонъ: „Яко по сѹхѹ“ (по обычаю церкви кад.) По Трисвятомъ и Отче нашъ поется Кондакъ: „Безднѹ затворивый“. Прочая обычно. (По скончаніи

Повечерія чтутся въ церкви Дѣянія Апостольская до Полуношницы.) — б) На Полунощницѣ, которая „Надгробное“ называется, Іерей вшедъ церковь полу 12-го часа въ черномъ епитрахилѣ предъ царскими дверьми глаголетъ: „Благословенъ Богъ нашъ“. Трисвят. Отче нашъ. Госп. пом. 12. Прійдите поклонимся 3-ды. Псаломъ 50-ый и абіе поется канонъ: „Волну морскую“. По канонѣ вмѣсто Достойно: „Не рыдай мене Мати“. Посему пѣвецъ по Трисвятомъ и Отче нашъ поетъ „Егда снизшелъ еси“, абіе Іерей же передъ царскими дверьми глаголетъ ект. Полуношницы: „Помилуй насъ Боже“, и бываетъ отпустъ Субб. Вел. наименьшій. — в) На Утрени Іерей облеченъ въ всю священническую одежду свѣтлую, отворше царскія двери, предидущимъ свѣщеносцамъ идетъ къ гробу, поющу пѣвцу: „Егда снизшелъ еси“, туй кадитъ плащаницу, и несетъ ю на св. Престолъ, гдѣ она держится до Вознесенія, двери же царскія двери же царскія отворенны останутъ черезъ цѣлую Свѣтлую седмицу. Посемъ вземъ св. Крестъ и свѣщу горящую, и обходитъ церковь предидущимъ свѣщеносцамъ и предидущемъ одному несущи Образъ Воскресенія, другому св. Евангеліе, пѣвцемъ же поющимъ: „Воскресеніе твое Христе Спасе“ и пр. По обходѣ ставшимъ всѣмъ предъ затворенными дверьми церковными, Іерей покадивъ двери заключенныя и всѣхъ тутъ сущихъ возглашаетъ: „Слава святѣй“. Посему поетъ „Христосъ воскресе“ разъ, а ликъ 2-ды и ударяютъ въ вся кампаны. Посему Іерей поетъ стихи: „Да воскреснетъ Богъ“ и прочія, ликъ же на единокаждый поетъ тропарь: „Христосъ воскресе“. На конецъ Іерей еще разъ, а пѣвецъ дваразъ поетъ: „Христосъ воскресе“ и Іерей повторяетъ слова: „И сущимъ въ гробѣхъ животъ даровавъ“, коли отвираетъ св. Крестомъ двери церковныя и вси въ церковь входятъ поюще: „И сущимъ въ гробѣхъ животъ даровавъ“. Вшедшу же Іерею въ св. Олтарь туй при св. Престолѣ поетъ ектенію: „Миромъ Гду помолимся“, и слѣдуетъ канонъ: „Воскресенія день“ на 6. На 1-ой пѣсни: ірмосъ „Воскресенія день“ поетъ Іерей; припѣвъ „Христосъ воскресе“ и тропарь: „Очистимъ чувствія“ поетъ правая страна; далѣе припѣвъ и тропарь: „Небеса убо“ поетъ лѣвая страна; Слава: троп. „Очистимъ чувствія“ поетъ Іерей; И нынѣ „Небеса убо“ поетъ правая страна; а Катавасію: „Воскресенія день“ поетъ лѣвая страна. По 1-ой пѣсни бываетъ малая ектенія, когда Іерей кадитъ св. Трапезу, иконы и народъ, и то такъ, что возгласъ бываетъ внутрь Олтаря. На 3 ой пѣсни все по ряду сказанномъ бываетъ. По 3-ой пѣсни бываетъ ект. малая съ каденіемъ какъ прежде. По ектеніи малой Іерей поетъ Упакой: „Предварившія“ и зачинается пѣти 4-ая, 5-ая и 6-ая пѣснь канона по ряду сказанному выше. По 6-ой пѣсни Іерей первѣе поетъ кондакъ: „Аще и въ гробъ“, пѣвецъ же читаетъ Ікосъ. Посему Іерей глаголетъ „Воскресеніе Христово видѣвше“ разъ, а пѣвецъ сіе 2-ды повторятъ. Посему Іерей поетъ: „Воскресъ Іисусъ отъ гроба разъ, а пѣвцы 2-ды. И такъ слѣдуетъ пѣснь 7-ая и 8-ая канона, которыя поются по ряду выше сказанному. Въ 8-ой пѣсни къ Тройчну припѣвается: „Тройце святая, Боже нашъ, слава Тебѣ“. (Предъ: Катавасією 8-ой пѣсни пѣвецъ не припѣваетъ: „Богородицу и Матерь Свѣта“, но абіе поетъ припѣвъ 9-ой пѣсни: „Ангелъ во-

піѧше“ и Ірмосъ: Плотію оуснꙋвъ“ 3-ды. На Хвалитехъ первѣе стихиры воскресны 4, и стих. 4 Пасхи съ стихами ихъ, (когда Іерей выходитъ съ св. Крестомъ и даетъ цѣловати св. Крестъ Єvангеліе и Образъ Воскресеніѧ), Слава и Нынѣ: „Воскресеніѧ день“. (Стихиры Пасцѣ поютсѧ вмѣсто Славословіѧ.) Посемꙋ поетсѧ: „Христосъ воскресе“ 3-ды; бываютъ Єкт. 2 и отпꙋстъ Пасхи съ Крестомъ. Предъ благословеніемъ Іерей обращсѧ къ людемъ съ св. Крестомъ глаголетъ: „Христосъ воскресе“ 3-ды. Людіе же отвѣчаютъ: „Воистиннꙋ воскресе“, и такъ даетъ благословеніе. — г) На Литургіи по „Благословенно царство“, „Христосъ воскресе“ 3-ды. Антифоны и Входное Пасхи черезъ цѣлꙋю Седмицꙋ Свѣтлꙋю. По входѣ поетсѧ троп.: „Хрсъ воскресе“; Сл. и Нынѣ: „Аще и въ гробъ“. Вмѣсто Трисвѧт.: „Єлицы въ Христа“ черезъ цѣлꙋю Седмицꙋ. Прокименъ: „Сей день“ и пр. Ап. зач. 1. Єв. отъ Іоанна зач. 1. (Єв. въ сей день на больше ꙗзыкахъ церковныхъ читаетсѧ, аще больше присꙋтствꙋютъ свѧщенницы.) Вмѣсто Достойно припѣвъ: „Ангелъ вопіѧше“ съ Ірмосомъ: „Свѣтисѧ“. Причастенъ: „Тѣло Христово“. На возгласъ Іерея: „Съ страхомъ Божіимъ“ и „Спаси Боже люди“ пѣвецъ поетъ „Хрсъ воскресе“. Вмѣсто „Да исполнѧтсѧ“ и „Бꙋди имѧ Господне“ поетсѧ: „Христосъ воскресе“. По Литꙋргіи бываетъ Благословеніе Брашенъ. Отпꙋстъ Пасхи съ Крестомъ.

10) 15-го (28. Апр.) **Свѣтлый Понедѣлокъ.** а) Въ Недѣлю вечеръ на **Вечерни** Іерей облекаесѧ въ всю свѧщенническꙋю одеждꙋ, и понеже въ цѣлꙋю свѣтлꙋю седмицꙋ царскіѧ двери сꙋть отворенны, приходитъ къ св. Престолꙋ и возглашаетъ глаголѧ: „Благословенъ Богъ нашъ“. По семъ Іерей поетъ „Христосъ воскресе“ разъ, а ликъ дважды. И абіе начинаетъ Іерей пѣти стихи: „Да воскреснетъ Богъ“ и прочіѧ, ликъ же по каждомꙋ стихꙋ поетъ: „Христосъ воскресе“, при концѣ Іерей поетъ: „Христосъ воскресе“ разъ, а ликъ дваразъ. Посемꙋ Іерей глаголетъ ект. мирнꙋю. На Гди воззвахъ стихиры на 6. На Слава и Нынѣ: бываетъ входъ съ Єvангеліемъ и кадиломъ. Свѣте тихій. Прокименъ великій. Посемꙋ Іерей глаголетъ: „О еже сподобитисѧ намъ“. Єvангеліе отъ Іоанна 65. читаетсѧ оу царскихъ дверей. Єкт.: Рцемъ всѣ. Сподоби. Исполнимъ. По ектеніѧхъ пѣвецъ поетъ стихирꙋ самогласнꙋ: „Воскресеніе Твое Христе Спасе“ и пр., Іерей же вземъ св. Крестъ, выходитъ на амвонъ и поетъ: „Да воскреснетъ Богъ“ и прочіи стихи, на которыѧ пѣвецъ поетъ Стихиры Пасхи: „Пасха свѧщеннаѧ“. Окончиваетсѧ же пѣніе съ „Хрсъ воскресе“ трижды. Подъ симъ пѣніемъ людіе цѣлꙋютъ крестъ, еvангеліе, и образъ воскресшаго Іисꙋса. Такожде въ сей часъ бываетъ и мированіе и раздаетсѧ антидоръ. Отпꙋстъ Пасхи съ Крестомъ. — б) На **Утрени** Іерей облеченъ въ всѧ свѧщенническіѧ одежды при св. Престолѣ возглашаетъ: „Слава свѧтѣй“. Христосъ воскресе 3-ды и съ стихами. Єкт. мирнаѧ и такъ поетсѧ Канонъ Пасхи, по обрѧдꙋ Оутрени Свѣтлаго Воскресеніѧ. (Межи пѣснѧми канона ектеніи малыѧ только пѣвецъ поетъ.) На Хвалитехъ 4 стихиры воскресныѧ на гласъ 2-ый и абіе поютсѧ „Стихиры Пасхи“ съ стихи ихъ, когда Іерей даетъ цѣловати св. Крестъ. По Хртстосъ воскресе 3-ды ектеніи 2 и Отпꙋстъ Пасхи съ Крестомъ. — г) На **Литургіи** Прокименъ: „Въ всю землю“. Ап. зач. 2. Єв. отъ Іоанна зач. 2. Прочаѧ какъ въ Недѣлю Пасхи,

При концѣ Литѹргіи Іерей возглашаетъ: „Съ миромъ изыйдѣмъ“ и бываетъ обходъ около церкве 3 ды. Евангелія чтѹтся слѣдѹющія: 1) отъ Матѳея 115. 2) Марка 70. 3) Лѹки 112. 4) Іоанна 63. Возвратившѹся же Іерею въ церковь, поетъ ектенію Полѹнощницы: „Помилѹй насъ“ и пр. „Еще молимся о еже ѹслышати гласъ моленія насъ грѣшныхъ. (Зри Молитвословъ стр. 267.) И возгласъ: „Ѹслыши ны Боже“ и пр. Отпѹстъ Пасхи съ Крестомъ.

11) 16-го (29. Апр.) **Свѣтлый Вторникъ.** а) Въ Понедѣлокъ на **Вечерни**: Іерей облеченъ въ всю одеждѹ при св. Трапезѣ велегласитъ: „Благословенъ Богъ нашъ“ Христосъ воскресе 3-ды и съ стихами. По ектеніи мирной на Гди воззвахъ стихиры 6 на гл. 3-ій изъ Тріоди. Слава: „Недостойно стояще“. И нынѣ догматъ: „Како не дивимся“. Входъ съ кадиломъ. Прокименъ великій: „Богъ нашъ на небеси“. Рцемъ всѣ“. Сподоби. Исполнимъ. На Стиховнѣхъ первѣе стихира одна воскресна на гл. 3-ій: „Страстію твоею Христе“, посемѹ Стихиры Пасхи съ припѣвы ихъ. Подъ пѣніемъ Іерей даетъ вѣрникомъ цѣловати Крестъ.) По Христосъ воскресе 3-ды Отпѹстъ Пасхи съ Крестомъ. — б) **На Утрени** Іерей облеченъ въ всю священническѹю одеждѹ при св. Престолѣ велегласитъ: „Слава святѣй“. Христосъ воскресъ 3-ды и съ стихами. Ект. мирная. Посемѹ поется канонъ Пасхи якоже въ Понедѣлокъ Свѣтлый сказанно есть. На Хвалитехъ первѣе 4 стихиры воскресны гл. 3-го и такъ стихиры Пасхи („Пасха священная“), подъ которымъ пѣніемъ бываетъ цѣлованіе св. Креста. По Христосъ воскресе 3-ды ектеніи и Отпѹстъ Пасхи съ Крестомъ. — в) **На Литургіи** Прокименъ: „Величитъ дѹша моя“. Ап. зач. 4. Ев. отъ Лѹки 113. Прочая какъ въ Свѣтлый Понедѣлокъ. — г) Въ тойже день на **Вечерни** Іерей облеченъ въ всю одеждѹ священническѹю при св. Престолѣ зачинаетъ: „Благословенъ Богъ нашъ“ Христосъ воскресе 3-ды и съ стихами и пр. По ектеніи мирной на Гди воззвахъ стихиры 6 изъ Тріоди Цвѣтной гласа 4-го. Слава: „Гди, еже отъ Отца“; И нынѣ догматъ „Иже тебе ради“. Входъ. Прокименъ великій: „Гласомъ моимъ къ Гдѹ воззвахъ“. На стиховнѣхъ первѣе одна стихира самогласна и такъ стихиры Пасхи съ припѣвы ихъ (когда цѣлованіе Креста бываетъ.) По „Христосъ воскресе“ 3-ды отпѹстъ Пасхи съ Крестомъ.

Примѣчаніе: 1) Въ Седмицѣ Свѣтлой всякое благословеніе бываетъ съ Крестомъ. 2) Въ Сѹбботѹ Свѣтлѹю на Литѹргіи запираются царскія двери.

12) 21-го (4. Мая.) **Недѣля Ѳомина.** а) Въ Сѹбботѹ вечеръ на великой **Вечерни** Іерей передъ запертыми царскими дверьми въ епитрахилѣ глаголетъ: „Благословенъ Богъ нашъ“ и абіе Іерей поетъ „Хрсъ воскресе“ разъ, а пѣвецъ дважды. (Стихи не поются.) И абіе псаломъ предначинательный: „Благослови дѹше моя“. Каѳизма 1-ая вся. На Гди воззвахъ стихиры изъ Тріоди 10, Слава и Нынѣ: „Дверемъ заключеннымъ“. Входъ. Прокименъ дне великій. Стихиры на Стиховнѣхъ изъ Тріоди 3, Слава и Нынѣ. „Человѣколюбче, веліе и безприкладное“. По „Нынѣ отпѹщаеши“ тропарь: „Запечатанѹ гробѹ“ разъ. Отпѹстъ Антипасхи съ Крестомъ: „Пришедый къ ѹченикомъ своимъ дверемъ затворенными“ и пр. въ немже и Святаго, иже на

радꙋ поминаемъ. — б) На Утрени Іерей зачинаетъ предъ запертыми царскими дверьми отъ „Слава святѣй“ и посемꙋ поется: „Хрсъ воскресе“ 3-ды (стихи оставляются), и такъ слѣдꙋетъ: „Слава въ вышнихъ Богꙋ“ 3-ды. По ектеніи мирной на „Богъ Гдь“ тропарь праздника: „Запечатанꙋ гробꙋ“ трижды. По кадизмахъ обычайныхъ (2-ая и 3-ая) и сѣдалныхъ праздника: Полѵелей и Величаніе праздн. Посемꙋ сѣдаленъ 3-ій и Степенна: „Отъ юности моея“. Прокименъ Тріоди. Еванг. отъ Маѳ. 116. Воскресеніе Христово 3-ды, (по недѣлямъ 3-ды, ꙋ повседневныя дни же точію 1-разъ до Вознесенія) псаломъ 50-ый, Слава: Молитвами св. Апостолъ, И нынѣ: Молитвами Пр. Богородицы, посемꙋ на стихъ: „Помилꙋй мя Боже“ „Воскресъ Іисꙋсъ отъ гроба“. Канонъ Тріоди. Катавасія же: „Воскресенія день“. На 9-ꙋю пѣснь Іерей возглашаетъ: „Богородицꙋ и Матерь Свѣта“, а пѣвецъ поетъ припѣвъ праздника съ ірмосомъ 9-ой пѣсни. На канонѣ ект. малая и „Святъ Гдь Богъ нашъ“ 3-ды. Свѣтиленъ праздника изъ Тріоди. На Хвалитехъ стихиры 4 изъ Тріоди, Слава: „По днехъ осмихъ“ и проч. И нынѣ: Преблагословенна. Славословіе великое. По Трисвятомъ тропарь: „Запечатаннꙋ гробꙋ“ разъ. Отпꙋстъ Антипасхи съ Крестомъ. в) — На Литургіи по „Благословенно царство“ и пр. „Христосъ воскресе“ 3-ды; антифоны изобразительніи. По входѣ тропарь: „Запечатанꙋ гробꙋ“; Слава и Нынѣ кондакъ: „Любопытною десницею“. Трисвятое. Прокименъ: „Велій Гдь нашъ“. Ап. зач. 14. Еванг. отъ Іоанна 65. Вмѣсто Достойно: „Величай“. Причастенъ: „Похвали Ієрꙋсалиме“. На „Съ страхомъ Божіимъ“ и на „Спаси Боже люди твоя“ поется „Христосъ воскресе“ одиножды до отданія Пасхи. Вмѣсто „Да исполнятся“ и „Бꙋди имя Гдне“ такожде поемъ „Христосъ воскресе“ 3-ды до отданія Пасхи. При концѣ Литꙋргіи бываетъ цѣлованіе ск. Креста и раздается антидоръ по Недѣлямъ до Отданія. Отпꙋстъ Антипасхи съ Крестомъ. (Въ сей день бываетъ первое торжественное причащеніе школьниковъ. — г) Въ тꙋюже Недѣлю на великой Вечерни по „Благословенъ Богъ нашъ“ Христосъ воскресе 3-ды, таже Трисвятое и пр. Каѳ. нѣтъ. На Гди воззв. стихиры праздника изъ Тріоди Цвѣтной 3 и св. Ѳеодора 3. Слава и Нынѣ праздника: „Дверемъ заключеннымъ“. Входъ. Прокименъ великій: „Кто Богъ велій“. Стихиры на Стиховнѣхъ праздника 3 изъ Тріоди, Слава и Нынѣ праздника: „По днехъ осмихъ“. По Нынѣ отпꙋщаеши: троп. Святаго; Слава и Нынѣ праздника: „Запечатанꙋ гробꙋ“. Отпꙋстъ Антипасхи безъ Креста.

Примѣчаніе: Отправы Святыхъ, слꙋчившихся въ Недѣли св. Пятдесятницы, поются на Повечеріяхъ.

13) 23-го (6. Мая) Вторникъ Св. Георгія Великомученика. а) Въ Понедѣлокъ вечеръ на вел. Вечерни по „Благословенъ Богъ нашъ“ поется „Христосъ воскресе“ 3-ды. И такъ Трисвятое, прочая же обычайно. По ект. мирной „Блаженъ мꙋжъ“ 1-ый Антифонъ на Гди воззвахъ стихиры дневныя изъ Тріоди 3, Святаго 5, Слава: Святаго, И нынѣ изъ Тріоди гл. 1-ый: „Оученикомъ сомнящимся“. Входъ и Чтеніе. На Стиховнѣхъ стихиры Святаго 3, Слава: Святаго гл. 4-ый „Разꙋмнаго Адаманта“; И нынѣ изъ Тріоди

гл. 2-ый: „По востаніи Твоемъ". По „Нынѣ отпущаеши": тропарь Святаго „Подвигомъ добрымъ"; Слава и Нынѣ: „Запечатану гробу" и пр. Отпустъ великій безъ Креста. — б) На Утрени по „Слава святѣй" поемъ „Христосъ воскресе" 3-ды и такъ глаголемъ „Слава въ вышнихъ Богу" 3-ды и пр. На „Богъ Гдь" тропарь: праздника 2-ды, Слава тропарь Святаго, И нынѣ: праздника. Посему 1-ая кадизма и Сѣдаленъ 1-ый изъ Тріоди; и такъ 2-ая кадизма и Сѣдаленъ 2-ый Святаго, Слава: Святаго, И нынѣ: Тріоди „Апостола всѣ". Посему Полиелей и Величаніе. Сѣдаленъ 3-ій Святаго; Степенна гл. 4-го: „Отъ юности моея". Прокименъ: „Праведникъ яко финиксъ". Ев. отъ Луки 63. „Воскресеніе Христово" разъ. Псаломъ 50-ый; Слава: „Молитвами Страстотерпца Георгія", И нынѣ: „Молитвами Пр. Богородицы"; на стихъ: „Помилуй мя Боже" стихира Святаго гл. 6.: „Днесь вселенная". Ект. „Спаси Боже". Канонъ Тріоди: „Поимъ всѣ людіе" и канонъ Святаго. Катавасія: „Воскресенія день". На 9-ой пѣсни: „Честнѣйшую" ибо въ повседневныя дни „Ангелъ вопіяше" не поется. (По Канонѣ „Святъ Гдь Богъ нашъ" не поется.) Свѣтиленъ Святаго; Слава: Святаго; И нынѣ: изъ Тріоди „Моихъ удовъ". На Хвалитехъ стихиры праздника 3 изъ Стиховныхъ стихиръ и Святаго 3, Слава: Святаго, И нынѣ: изъ Тріоди „Дверемъ заключеннымъ". Славословіе великое. По Трисвятомъ тропарь Святаго, Слава и Нынѣ: празднику. Ектеніи и отпустъ вел. безъ Креста. — в) На Литургіи: Изобразительная. По входѣ: троп. праздн. и Святаго, Слава: кондакъ Святаго, И нынѣ: праздника. Прокименъ Святаго: „Возвеселится праведникъ". Ап. 29. Ев. отъ Іоанна 52. Вмѣсто Достойно: „Ангелъ вопіяше". Причастенъ Святаго. Отпустъ безъ Креста. — г) Въ тойже день на Вечерни начало „Благословенъ Богъ нашъ" Христосъ воскресе 3-ды и прочая обычайно. На Гди воззвахъ стихиры изъ Тріоди 3, и св. Саввы 3. Слава и Нынѣ изъ Тріоди: „Гди нестерпимомъ" и пр. Входа нѣтъ. На стиховнѣхъ стихиры 3 Тріоди. Слава и Нынѣ: тамже. По „Нынѣ отпущаеши": Тропарь Святаго, Слава и Нынѣ: праздника. Ектенія и отпустъ безъ Креста: „Воскресый изъ мертвыхъ".

14) 25-го (8. Мая) Четверъ. Св. Марка Евангелиста. а) Въ Середу на великой Вечерни по „Благословенъ Богъ нашъ" поется Христосъ воскресе 3-ды и прочая обычайно. По ектеніи мирной „Блаженъ мужъ" 1-ый антифонъ. На Гди воззвахъ стихиры изъ Тріоди дневныя 3, Святаго 5, Слава: Святаго, И нынѣ: „О преславнаго чудесе". Входъ и Чтеніе. На Стиховнѣхъ стихиры и Слава: Святаго, И нынѣ изъ Тріоди: „О преславнаго чудесе". По Нынѣ отпущаеши: Тропарь Святаго; Слава и Нынѣ: праздника. Отпустъ великій безъ Креста. — б) На Утрени начало какъ другій разъ внутрь праздника Пасхи. На „Богъ Господь" тропарь: праздника 2-ды. Слава: Святаго, И нынѣ: праздн. Посему 1-ая кадизма рядовая и сѣдаленъ 1-ый изъ Тріоди, и такъ 2-ая кадизма рядовая и сѣдаленъ 2-ый вновь изъ Тріоди. И такъ слѣдуетъ Полиелей и Величаніе. По полиелею сѣдалны Святаго 3, всѣ по единожды. Степенна: „Отъ юности моея". Проким. Свят. Еванг. отъ Луки зач. 50. „Воскресеніе Христово" единожды. Псаломъ 50. Слава: „Молитвами св. Евангелиста Марка". И нынѣ: „Молитвами

Пр. Богородицы“ и пр. На стихъ: „Помилуй мя Боже“ стихира гл. 6-го: „Излѣяйся благодать“. Ект. „Спаси Боже“. Канонъ Тріоди и Святаго. Катавасія: „Воскресенія день“. На 9-ой пѣсни: „Честнѣйшую“. На Хвалитехъ стихиры Тріоди 3, изъ стиховныхъ стихиръ и Святаго 3; Слава: Святаго, И нынѣ Тріоди: „По днехъ осмихъ“ Славословіе великое. По Трисвятомъ тропарь: Святаго, Слава и Нынѣ: праздника. Ектеніи 2 и отпустъ великій безъ Креста. — в) На Литургіи Изобразительная. По входѣ троп. праздника и тропарь Святаго, Слава: Кондакъ Святаго, И нынѣ: праздника. Прокименъ Святаго. Ап. зач. 63. Ев. отъ Марка 23. Вмѣсто Достойно: „Ангелъ вопіяше“. Прочая обычайно. Отпустъ безъ Креста.

15) 28-го (11. Мая.) **Недѣля Мvроносицъ.** (Отправу св. Іасона поемъ на Повечеріи.) а) **Въ Суббоку вечеръ на великой Вечерни** по „Благословенъ Богъ“ Іерей поетъ „Христосъ воскресе“ разъ, а пѣвецъ 2-ды. Таже Трисвятое и проч. „Мирная ектенія“, и по ектеніи кад. 1-ая вся. На Гди воззвахъ стихиры съ литійными 10 изъ Тріоди. Слава и Нынѣ: тамже. Входъ. Прокименъ великій дне. На Стиховнѣхъ первѣе 1 стихира воскр. гл. 2-го, и такъ Стихиры Пасхи съ припѣвы ихъ, когда людямъ св. Крестъ подается для цѣлованія. Слава изъ Тріоди: „Тебе одѣющагося“. И нынѣ: „Воскресенія день, просвѣтимся“ и пр. и такъ „Христосъ воскресе“ разъ. По семъ „Нынѣ отпущаеши“. Трисвятое. Отче нашъ съ возгласомъ, и такъ троп.: „Егда снизшелъ еси“. Слава: „Благообразный Іосифъ“. И нынѣ: „Мvроносицамъ женамъ“. Отпустъ великій Пасхи съ Крестомъ: „Христосъ воскресый изъ мертвыхъ, ... и сущимъ въ гробѣхъ животъ даровавый истинный Богъ нашъ“ и пр. — б) **На Утрени** по „Слава святѣй“ слѣдуетъ „Христосъ воскресе“ 3-ды и такъ „Слава въ вышнихъ Богу“ 3-ды и прочая обычайно. На „Богъ Господь“: Тропарь воскресенъ 2-ды; Слава: „Благообразный Іосифъ“, И нынѣ „Мvроносицамъ женамъ“. По обычайныхъ кадизмахъ (2., 3 и 17-ая) сѣдалны изъ Тріоди Цвѣтной, и такъ: Ангелскій Соборъ Vпакой и Степенна гласа читается. Прокименъ: „Возстани Господи“ Ев. отъ Марка зач. 71. „Воскресеніе Христово“ 3-ды. По псалмѣ 50-омъ Слава: „Молитвами св. Апостолъ“; И нынѣ: „Молитвами Пресв. Богородицы“. На стихъ „Помилуй мя Боже“ стихира „Воскресъ Іисусъ“ и пр. Канонъ Пасхи, Богородицы и Мvроносицъ. Катавасія: „Воскресенія день“. На 9-ой пѣсни: „Ангелъ вопіяше“. По канонѣ: Ект. малая и „Святъ Гдь Богъ нашъ“ 3-ды. Свѣтиленъ: „Плотію оуснувъ“ единожды; Слава и Нынѣ: Мvроносицамъ. На Хвалитехъ стихиры 8 изъ Тріоди. Слава: „Съ миры пришедшимъ“. И нынѣ: „Преблагословенна“. Славословіе великое. По Трисвятомъ троп. гл. 2. „Воскресъ изъ гроба“. Отпустъ Пасхи съ Крестомъ. — в) **На Литургіи** по входѣ тропарь: „Егда снизшелъ еси“ и „Благообразный Іосифъ“, Слава: Кондакъ „Радоватися Мvроносицамъ“, И нынѣ: Кондакъ Пасхи „Аще и въ гробъ“. Прокименъ гл. 6.: „Спаси Гди“. Ап. зач. 16. Ев. отъ Марка 69. Вмѣсто Достойно: „Ангелъ вопіяше“. Отпустъ Пасхи съ Крестомъ. Въ сію Недѣлю бываетъ по Литургіи благословеніе насѣяннагo поля. (Зри Оуставъ 1898 стр. 50.) — г) тую же Недѣлю на Вечерни кадизмы нѣтъ. На Гди воззвахъ сти-

хиры св. мученик 3 и Преподобнаго 3. Слава и Нынѣ: праздника. Входа нѣтъ. Прокименъ: „Се нынѣ“ и прочая. На Стиховнѣхъ стихиры изъ Тріоди 3 (иже суть на „Гди воззвахъ“); Слава и Нынѣ: тамже. По „Нынѣ отпущаеши“ троп. „Благообразный Іосифъ“ и троп. Свят. мучен., Слава: троп. Преподобнаго, И нынѣ: „Мѵроносицамъ женамъ“. Отпустъ безъ Креста: „Воскресый изъ мертвыхъ“ и проч.

16) 30-го (13. Мая) Вторникъ. Св. Апостола Якова Зеведеева. а) Въ Понедѣлокъ на великой Вечерни по „Благословенъ Богъ нашъ“ поемъ „Христосъ воскресе“ 3-ды и абіе Трисвятое и пр. По мирной ект. кад. „Блаженъ мужъ“ 1-ый Антифонъ. На Гди воззвахъ стих. Тріоди 3, и Святаго 5, Слава: Святаго, И нынѣ праздн.: „Мѵроносицы рано“. Входъ. Прокименъ дне. Чтеніе. На Стиховнѣхъ стихиры Святаго 3, Слава: Святаго, И нынѣ праздника: „Почто мѵра“. По Нынѣ отпущаеши: троп. „Егда снишелъ еси“, Слава: троп. Свят., И нынѣ: „Мѵроносицамъ женамъ“. Отпустъ великій безъ Креста. — в) На Утрени по „Слава святѣй“ поемъ „Христосъ воскресе“ 3-ды и абіе чтемъ „Слава въ вышнихъ Богу“ 3-ды и пр. На „Богъ Гдь“: тропарь „Егда снишелъ еси“, Слава: Святаго, И нынѣ: „Мѵроносицамъ женамъ“. По 1-ой кадизмѣ сѣдал. поемъ Апостола. По 2-ой кадизмѣ Сѣдаленъ Тріоди. Полѵелей. Величаніе. Сѣдаленъ 3-ій Святаго. Степенна: „Отъ юности моея“. Прокименъ: „Въ всю землю“. Еванг. отъ Іоанна 67. „Воскресеніе Христово“ разъ. Пс. 50. Слава: Молитвами св. Апостола, И нынѣ: „Молитвъ ради Пр. Бцы“. На стихъ: „Помилуй мя Боже“ стихира гл. 1-ый: „Христу послѣдовалъ еси“. Ект. Спаси Боже. Канонъ Тріоди и Святаго. Катавасія „Воскресенія день“. На 9-ой пѣсни: „Честнѣйшую“. Свѣтиленъ Святаго 2-ды, Слава и Нынѣ: праздника. На Хвалитехъ стихиры праздника 3. (иже суть на Стиховнахъ) и Святаго 3; Сл.: Святаго, И нынѣ праздника: „Со страхомъ“. Славословіе великое. По Трисвятомъ: троп. „Егда снишелъ еси“, Слава: Святаго, И нынѣ: „Мѵроносицамъ женамъ“. Ектеніи 2 и отпустъ безъ Креста. — г) На Литургіи по входѣ: трои. „Егда снишелъ еси“ и троп. Святаго, Слава Кондакъ Святаго, И нынѣ: „Радоватися“. Проким. Святаго. Ап. 29. Еванг. отъ Луки 17. Вмѣсто Достойно: „Свѣтися“. Отпустъ безъ Креста.

V. Май.

1) 5-го (18. Мая.) Недѣля 4-ая о Разслабленномъ. Гл. 3. (Службу св. Ирины прелагаемъ на Повечеріе.) а) Въ Суббот на вел. Вечерни по „Благословенъ Богъ нашъ“ поемъ „Христосъ воскресе“ 3-ды, и такъ Трисвятое и прочая обычайно. На Гди воззвахъ стихиры 10 изъ Тріоди, Сл. и Нынѣ: тамже. Входъ. Прок. дне. На Стиховнѣхъ стихира воскресна 1-а, и Стихиры Пасхи съ припѣвы ихъ (и бываетъ цѣлованіе Креста.) Слава гл. 8-ый: „Въ притворѣ Соломоновѣ“ и пр. И нынѣ: „Воскресенія день“ и такъ „Хрсъ воскресе“ одиножды. По Нынѣ отпущаеши: Тропарь „Да веселятся“, Сл. и Нынѣ Богородиченъ: „Тя ходатайствовавшую“. Отпустъ Пасхи съ Крестомъ. — б) На Утрени по „Слава святѣй“ Хрсъ воскресе 3-ды и прочая обычно.

На „Богъ Гдь“ тропарь воскресенъ 2-ды, Сл. и Нынѣ: „Тѧ ходатайствовавшꙋю“. По обычныхъ кадизмахъ (2., 3. и 17-лѧ) сѣдалны изъ Тріоди. Ангелскій соборъ. Кпакой и Степенна гласа читаютсѧ. Прок. воскр. Єв. 4. отъ Лꙋки 112. „Воскресеніе Христово“ 3-ды. Пс. 50. прочаѧ, какъ въ предидꙋщꙋю Недѣлю. Канонъ Пасхи, Богородицы и о Разслабленномъ. Катавасіѧ: „Воскресеніѧ день“. На 9-ой пѣсни: „Ангелъ копіѧше“. По канонѣ ект. малаѧ и „Свѧтъ Гдь Богъ нашъ“ 3-ды. Свѣтиленъ: „Плотію оуснꙋвъ“ 1-разъ; Сл. и Нынѣ: свѣтиленъ Разслабленнаго. На Хвалитехъ стихиры Тріоди 8, Сл.: Тріоди, И нынѣ: „Преблагословенна“. Славословіе великое. По Трисвѧтомъ:

Мѣсѧцословъ рꙋсскій	Мѣсѧцословъ римскій	Имена дней седмичныхъ	Имена праздничныхъ и поминательныхъ дней
1	(14)	Сер.	Іеремій пророкъ
2	(15)	Четв.	Аѳанасій Великій
3	(16)	Пѧт.	Тимоѳей мꙋч.
4	(17)	Сꙋбб	Пелагіѧ пр. мꙋч.
Нед. 4-ая о Разслабленномъ. Гл. 3. Оутр ев. воскр. 4-ое отъ Лꙋки зач. 112. На Лит Ап. зач. 23. Єв. отъ Іоанна зач. 14.			
5	(18)	Нед.	Ирина мꙋченица
6	(19)	Пон.	Іова многостр.
7	(20)	Втор.	Акакіѧ мꙋчен.
8	(21)	Сер.	† Іоаннъ (Преполов.)
9	(22)	Четв.	Исаіѧ пророкъ
10	(23)	Пѧт.	† Симеонъ Зил. Ап.
11	(24)	Сꙋбб	Мокій свмꙋч.
Нед. 5-ая о Самарянынѣ. Гл. 4. Оутр. ев. воскр. 7-ое отъ Іоанна зач. 63. На Лит. Ап. зач. 28. Єв. отъ Іоанна зач. 12.			
12	(25)	Нед.	:) Єпифаній
13	(26)	Пон.	Гликеріѧ мꙋченица
14	(27)	Втор.	Исидоръ мꙋч.
15	(28)	Сер.	Пахомій Вел-
16	(29)	Четв.	Ѳеодоръ
17	(30)	Пѧт.	Андроникъ и Іꙋній
18	(31)	Сꙋбб.	Ѳеодотъ мꙋч.
Нед. 6-ая о Слѣпомъ. Гл. 5. Оутр. ев. воскр. 8-ое отъ Іоанна зач. 64. На Лит. Ап. зач. 38. Єв. отъ Іоанна зач. 34.			
19	І.Ю.	Нед.	Патрікіа еп.
20	(2)	Пон.	Ѳаллалей мꙋч.
21	(3)	Втор.	† Константинъ и Єл.
22	(4)	Сер.	Василиска и От. Пасхи
23	(5)	Четв.	✠ Вознесеніе Гдне
24	(6)	Пѧт.	Симеонъ препод.
25	(7)	Сꙋбб	† Тр. Обр. Гл. Іоан. Кр.
Нед. 7-ая св. Отцевъ І-го Никейского Собора. Гл. 6. Оутр. ев. воскр. 10-ое отъ Іоанна зач. 66. На Лит. Ап. зач. 44. Єв. отъ Іоанна зач. 56.			
26	(8)	Нед.	Ап. Карпъ
27	(9)	Пон.	Ѳерапонтъ мꙋч.
28	(10)	Втор.	Ник. Єлладій
29	(11)	Сер.	Ѳеодосіѧ мꙋч.
30	(12)	Четв	Ісакъ.
31	(13)	Пѧт.	Ап. Іеремій (Отданіе)

Тропарь „Днесь спасеніе мꙋрꙋ“. Єктеніи 2 и Отпꙋстъ Пасхи съ Крестомъ. — в) На Литургіи Изобразительнаѧ; по входѣ: тропарь воскресенъ, Сл.: кондакъ Тріоди, И нынѣ: „Аще и въ гробъ“. Прокименъ: „Бꙋди Гди милость твоѧ“. Ап. 23. Єв. отъ Іоанна 14. Прочаѧ, якъ въ недѣлю Мѵроносицъ. — в) Въ тꙋюже Недѣлю на Вечерни на Гди воззв. праздн. 3. и св. Іова 3. Слава и Нынѣ праздн. На Стиховнѣхъ все праздника. По „Нынѣ отпꙋщаеши“: тропарь воскр., Слава: Свѧтаго, И нынѣ Богородиченъ: „Гавріилꙋ вѣщавшꙋ“. Єктеніѧ и Отпꙋстъ.

2) 8-го (21. Мая.) Середа Преполовенія и св. Апостола Евангелиста Іоанна. а) Въ Вторникъ на Вечерни „Блаженъ мужъ" 1-ый Антифонъ на Гди воззв. стихиры Преполовенія 4 и св. Іоанна 4, Сл.: Святаго, И нынѣ: Преполовенія. Входъ. Прокименъ дне. Чтеніе Преполовенія и Святаго. На Стиховнѣхъ стихиры Преполовенія съ припѣвы ихъ. Сл.: Святаго; И нынѣ: Преполовенія. По Нынѣ отпущаеши: тропарь Святаго; Сл. и Нынѣ: Преполовенія. Отпустъ великій безъ Креста: „Воскресый изъ мертвыхъ". — б) На Утрени на „Богъ Гдь": тропарь Преполовенія 2-ды; Слава: Святаго; И нынѣ: Преполовенія. По кадизмахъ сѣдалны Преполовенія. Полиелей. Величаніе и Сѣдалны всѣ Святаго. Степенна: „Отъ юности моея". Прокименъ и Єв. Святаго, отъ Іоанна 67. „Воскр. Христово" разъ. Стихира Святаго. Канонъ: Преполовенія 2, и Святаго 1. Катавасія: „Море огустилъ еси". На 9-ой пѣсни „Честнѣйшую" не поемъ но ірмосъ 9-ой пѣсни. Свѣтиленъ: Преполовенія. На Хвалитехъ стихиры Преполовенія 3, и Свят. 3, Сл.: Святаго; И нынѣ: Преполовенія. Славословіе великое. По Трисвятомъ: тропарь Святаго; Сл. и Нынѣ: Преполовенія. Отпустъ безъ Креста. — в) На Литургіи по входѣ: тропарь Преполов. и Свят. Слава: Кондакъ Святаго; И нынѣ: Преполовенія. Проким. Препол. и Свят. Ап. 34. и 68. Єв. отъ Іоанна 26. и 61. Вмѣсто Достойно ірмосъ: „Чужде матеремъ дѣвство" лишь въ сей день (въ прочія же дни попразденства Препол. поемъ „Свѣтися".) Отпустъ Пасхи съ Крестомъ.

3) 10-го (23.) Пятница. Св. Апостола Симона Зилота. а) Въ Четверь на великой Вечерни „Блаженъ мужъ", и на Гди воззвахъ стихиры праздника 3 и Святаго 5. Сл.: Святаго, И нынѣ праздн. Входъ, Чтеніе. Єктенія. На Стиховнѣхъ стихиры и Сл. Святаго, И нынѣ: праздника. По „Нынѣ отпущаеши" тропарь Святаго, Сл. и Нынѣ: преполовенія. — б) На Утрени Троп. праздн. Сл. Св., И нынѣ: праздн., Сѣдалны праздн., полиелей, величаніе, Сѣд. Св. и Отъ юности. Прок. Св., Єв. отъ Іоан. 67. На Хвалитехъ стихиры праздн. 3 и Св. 3. Славословіе великое. Тропарь Святаго, Слава и Нынѣ праздн. — в) На Литургіи тропарь праздн. и Св., Сл. Конд. Св., И нынѣ праздн. Ап. 130. Єв. отъ Мат. 56.

4) 12-го (25.) Нед. 5-ая о Самарянынѣ. Гл. 4. (Св. Єпифаній прелагается на Повечеріе.) а) Въ Субботу на вел. Вечерни по „Благословенъ Богъ нашъ" поемъ „Христосъ воскресе" 3-ды. Трисв. и проч. обычайно. По ектеніи мирной кад. 1-ая вся. На Гди воззв. стихиры воскр. 4, Преполовенія 3 и Самаряныни 3, Сл.: Самаряныни, И нынѣ догматъ гл. 4-го. Входъ. На Стиховнѣхъ стихира воскр. 1, таже Стихиры Пасхи съ припѣвы ихъ и бываетъ цѣлованіе Креста. Сл.: Самаряныни, И нынѣ: „Воскресенія день" и „Христосъ воскресе" разъ. По Нынѣ отпущаеши: тропарь воскр.: „Свѣтлую воскресенія". Сл. и Нынѣ: „Преполовившуся празднику". Отпустъ Пасхи съ Крестомъ. — б) На Утрени по „Слава святѣй" поемъ Христосъ воскресе 3-ды, и „Слава въ вышнихъ" читаемъ 3-ды и проч. На „Богъ Гдь" троп. воскр. 2-ды, Сл. и Нынѣ: Преполовенія. По обычныхъ кад. сѣдалны изъ Тріоди. Ангелскій соборъ. Упакой и Степенна гл. читаются. Прок. „Воскресни Гди". Єв. 7. отъ Іоанна 63. Воскресеніе Христово

3-ды. Пс. 50. Слава: Молитвами св. Апостолъ. И нынѣ: Молитвами Пр. Богород. На стихъ: „Помилꙋй мѧ Боже“: Воскресъ Іисꙋсъ. Ект. „Спаси Боже“. Канонъ: Пасхи, Бцы, Преполовеніѧ и Самарѧныни. Катавасіѧ: Воскресеніѧ день. На 9-ой пѣсни: Ангелъ вопіѧше. По канонѣ: Ект. малаѧ и Свѧтъ Гдь Богъ нашъ 3-ды. Свѣтиленъ: „Плотію оуснꙋвъ“ одиножды. Слава: Самарѧныни, И нынѣ: Преполовеніѧ. На Хвалитехъ стихиры изъ Тріоди 8. Сл.: Самарѧныни, И нынѣ: „Преблагословенна“. Славословіе вел. По Трисвѧтомъ троп. воскр.: „Воскресъ изъ гроба“. Ектеніи 2 и Отпꙋстъ съ Крестомъ. — в) На Литургіи по входѣ: Тропарь воскр. и Преполовеніѧ, Сл.: Конд. Самарѧныни; И нынѣ: Кондакъ Преполовеніѧ. Прок. гл. 3-ій: „Пойте Богꙋ нашемꙋ“. Ап. зач. 28. Ев. отъ Іоанна 12. Прочаѧ, какъ въ Недѣлю о Разслабленномъ. — г) Въ тꙋюже Недѣлю на Вечерни на Гди воззв.. стих. праздн. 3. и Свѧтаго 3. Сл. и Нынѣ: праздн. На Стиховнѣхъ все праздн. По „Нынѣ отпꙋщаеши“ троп. Свѧт., Сл. и Нынѣ: праздника.

5) 15-го (28.) Середа. Отданіе Преполовенія. (Слꙋжбꙋ св. Пахоміѧ поемъ въ предидꙋщей день.) На Вечерни на Гди воззвахъ стихиры Преполовеніѧ, писанныѧ на самый праздникъ, на 6. Слава и Нынѣ: тамже. Входа нѣтъ. По Свѣте тихій прок. дне. На Стиховнѣхъ стихиры Преполовеніѧ 3, Слава и Нынѣ: тамже. По Нынѣ отпꙋщаеши: троп. Преполовеніѧ 1-ды. Отпꙋстъ безъ Креста: „Воскресый изъ мертвыхъ“ и проч., въ немже и Свѧтаго, иже на рѧдꙋ, поминаемъ. — б) На Утрени на „Богъ Гдь“: тропарь Преполовеніѧ 3-ды. По обычныхъ кадизмахъ и сѣдалныхъ Тріоди Іерей глаголетъ предъ царскими дверьми: „Воскресеніе Христово“ разъ. Пс. 50-ый. Каноны 2 Преполовеніѧ. На Хвалитехъ стихиры Преполовеніѧ 4 изъ Тріоди. Слава и Нынѣ: тамже. Славословіе великое. По Трисвѧтомъ: троп. Преполовеніѧ 1-ды. Отпꙋстъ великій безъ Креста: „Воскресый изъ мертвыхъ“. — в) На Литургіи Изобразительнаѧ. По входѣ: тропарь Преполовеніѧ, Слава и Нынѣ: Кондакъ Преполовеніѧ. Прок.: Велій Господь нашъ. Ап. 32. Ев. отъ Іоанна 18. Вмѣсто Достойно: „Чꙋжде матеремъ“. Отпꙋстъ Пасхи съ Крестомъ: „Христосъ воскресый изъ мертвыхъ“ и проч.

6) 19-го (1. Юнѧ.) Недѣля 6-ая о Слѣпомъ. Гл. 5. (Отправа св. Патрикіѧ поетсѧ на Повечеріи.) а) Въ Сꙋбботꙋ на великой Вечерни кад. 1-аѧ всѧ. На Гди воззвахъ стихиры воскресны 7, Слѣпаго 3. Сл.: Слѣпаго, И нынѣ догматъ: гл. Входъ. Прок. дне. На Стѣховнѣхъ стихира воскресна 1, и Стихиры Пасхи (и бываетъ цѣлованіе Креста). Слава: Тріоди „Правды солнце“; И нынѣ: „Воскресеніѧ день“ и „Хрсъ воскресе“ разъ. По „Нынѣ отпꙋщаеши“ тропарь воскр. Сл. и Нынѣ Богород.: „Радꙋйсѧ двере“. И отпꙋстъ Пасхи съ Крестомъ. — б) На Утрени по „Слава свѧтѣй“ Хрсъ воскресе 3-ды и пр. На „Богъ Гдь“ тропарь воскр. 2-ды. Сл. и Нынѣ Богород.: „Радꙋйсѧ двере“. По обычныхъ кад. (2., 3. и 17-аѧ) сѣдалны воскресны. Ангелскій Соборъ. Ѵпакой. Степенна и Прок. воскр. Ев. отъ Іоанна 64. Воскресеніе Христово 3-ды. Пс. 50-ый Сл.: „Молитвами св. Апостолъ“. И нынѣ: „Молитвами Пр. Богородицы“. На стихъ: „Помилꙋй мѧ Боже“ стихира: Воскресъ Іисꙋсъ отъ гроба. Ект. Спаси Боже. Канонъ

Пасхи, Богородицы, и Слѣпаго. Катавасія: „Спасителю Богу". На 9-ой пѣсни: „Ангелъ вопіяше". По канонѣ обычно. Свѣтиленъ: „Плотію уснувъ" 1-ды. Слава и Нынѣ: Слѣпаго. На Хвалитехъ стихиры изъ Тріоди вся. Слава: Тріоди: „Кто возглаголетъ"; И нынѣ: Преблагословена. Славословіе великое. По Трисвятомъ тропарь: „Днесь спасеніе міру" отпустъ Пасхи съ Крестомъ. — в) На Литургіи Изобразительная. По входѣ: Тропарь воскресенъ: Слава: Кондакъ Слѣпаго. И нынѣ: „Аще и въ гробъ". Прокименъ гл. 8. „Помолитеся". Ап. 38. Ев. отъ Іоанна 34. Отпустъ Пасхи со Крестомъ. — г) Въ тужe Недѣлю на Вечерни на Гди воззвахъ стихиры изъ Тріоди 3 и Святаго 3. Слава и Нынѣ Тріоди: „Слѣпый родивыйся". Входа нѣтъ. На Стиховнѣхъ стихиры Тріоди, Слава и Нынѣ изъ Тріоди: „Мимоходяй Іисусъ". По Нынѣ отпущаеши: Тропарь воскр.: „Собезначалное"; Слава: тропарь Святаго, И нынѣ Богородиченъ: „Еже отъ вѣка". Отпустъ безъ Креста: „Воскресый изъ мертвыхъ".

7) 21-го (3. Юня) Вторникъ. Константинъ и Елена. а) Въ Понедѣлокъ вечеръ Блаженъ мужъ І. Антифонъ. На Гди воззвахъ стих. праздника 3 и Святыхъ 5. Слава Святыхъ, И нынѣ праздника. Входъ, прокименъ дне, Чтеніе. На стиховнѣхъ стихиры Святыхъ съ Славою, И нынѣ праздника. По Нынѣ отпущаеши троп. праздника, Слава Святыхъ, И нынѣ Богородиченъ: „Иже насъ ради" и проч. — б) На Утрени троп. праздника 2-ды Слава Святыхъ, И нынѣ Богородиченъ. Полиелей. Величаніе. Степенна. Еванг. отъ Іоанна 36. На Хвалитехъ стих. праздника иже суть на Стиховнахъ 3 и Святыхъ 3. Слава Святыхъ, И нынѣ праздника. Славословіе великое. Потомъ тропарь праздн. Слава Святыхъ, И нынѣ: Богород. „Иже насъ ради". и проч. — в) На Литургіи троп. праздника и Святыхъ, Слава Кондакъ Святыхъ, И нынѣ Кондакъ праздн. Ап. 49. Еванг. отъ Іоанна 35. отъ полу.

8) 22-го (4.) Середа. Отданіе Пасхи. (Отправа св. Василиска берется на Повечеріи.) а) На Вечерни по „Благословенъ Богъ нашъ" Христосъ воскресе 3-ды съ стихи. И абіе по стисѣхъ псаломъ: „Благослови душе моя". По ектеніи мирной каѳ. 9-ая. На Гди воззвахъ стихиры изъ Тріоди 6, Слава и Нынѣ: тамже. Входа нѣтъ. Прок. дне. Сподоби. Исполнимъ. На Стиховнѣхъ стихира воскресна и Стихиры Пасхи съ припѣвы ихъ (поются лишь на странѣ, цѣлованіе Креста не бываетъ.) Слава и Нынѣ: „Воскресенія день" и „Христосъ воскресе" разъ. По Нынѣ отпущаеши: троп. воскр., Слава и Нынѣ Богородиченъ: „Радуйся двере Господия". Ектенія: „Помилуй насъ Боже" и отпустъ малый безъ Креста: „Воскресый изъ мертвыхъ", въ немже и Святаго, иже на ряду поминаемъ". — б) На Утрени по „Слава святѣй" поемъ. „Христосъ воскресе" 3-ды съ стихи ихъ и такъ глаголемъ „Слава въ вышнихъ Богу" 3-ды и пр. На „Богъ Господь" троп. воскресенъ 2-ды. Слава и Нынѣ: Богород. его. По каѳ. сѣдалны изъ Тріоди. (Евангелія нѣтъ.) Воскресеніе Христово разъ. Пс. 50. и пр. Канонъ: Пасхи, Слѣпаго и Предпразденства Вознесенія. Катавасія: „Спасителю Богу". На 9-ой пѣсни: Ангелъ вопіяше. По канонѣ Свѣтиленъ: „Плотію уснувъ" 2-ды. Слава и Нынѣ: Слѣпаго. На Хвалитехъ Стихиры Слѣпаго 4, таже Стихиры Пасхи

съ стихи ихъ (на странѣ.) Слава и Нынѣ: „Воскресенія день“ и „Хрсъ воскресе разъ. Славословіе великое. По Трисвятомъ: Тропарь „Собезначалное“ Слава и Нынѣ Богород. его: „Радуйся двере Господня“. Ектеніи 2 и отпустъ великій безъ Креста, въ немже и Святаго, иже на ряду, поминаемъ. — б) На Литургіи Изобразительная. По входѣ: Троп. „Собезначалное“; Сл.: Кондакъ Слѣпаго: И нынѣ Кондакъ Пасхи: „Аще и въ гробъ“. Прок. Пасхи: „Сей день егоже сотвори Гдь“. Ап. 41. Ев. отъ Іоан. 43. Прочая служба, якъ въ Недѣлю Пасхи. Отпустъ Пасхи съ Крестомъ.

9) 23-го (5.) Четверъ. Вознесеніе Господне. (Отправа св. Михаила берется на Повечеріи въ Четверъ, понеже въ Середу не бываетъ Повечеріе ради Всенощнаго Бдѣнія.) — На малой Вечерни по „Благословенъ Богъ нашъ“ глаголемъ: Трисвятое. Отче нашъ. Прійдите покл. 3. и прочая. По 103-омъ псалмѣ вмѣсто ектеніи мирной Гди пом. 12. и слѣдуетъ Гди воззвахъ. Стихиры 4 праздника; Слава и Нынѣ: тамже. Входа нѣтъ. Прок. дне. Вмѣсто „Исполнимъ“ Госп. пом. 12. На Стиховнѣхъ все праздника. По Нынѣ отпущаеши: точію тропарь праздника. Ектенія: Помилуй насъ Боже и отпустъ праздника найменьшій: „Въ славѣ вознесыйся“ и пр. — б) На великой Вечерни съ Литіею Іерей облеченъ въ епитрахилѣ и фелонѣ отворяетъ царскія двери, лику глаголющу: „Повелите“ возглашаетъ: „Гди благослови“. „Слава Святѣй“ и пр. „Прійдите покл.“ 3. и псаломъ предначинательный. По ектеніи мирной кадизму не глаголемъ. На Гди воззвахъ стихира праздника 10. Слава и Нынѣ: „Нѣдръ отеческихъ“. Входъ. Прок. дне. Чтеніе Ектенія: Рцемъ вси. Сподоби. Исполнимъ. Посему стихиры литійныя. Слава и Нынѣ: „Гди таинство“. Іерей же выходитъ изъ Олтаря на амвонъ кадитъ цѣлую церковь, и по кадѣніи идетъ на середину церкви къ тетраподу тутъ велегласитъ ектенію: „Спаси Боже“ и пр. По ектеніи стихиры на Стиховнѣхъ 3 съ Слава и Нынѣ. По Нынѣ отпущаеши тропарь праздника 3-ды. Подъ пѣніемъ тропаря Іерей крестообразно кадитъ предложеніе на тетраподѣ пріуготовленное. По скончаніи сего чтетъ молитву на благословеніе хлѣбовъ. По молитвѣ Іерей кадитъ предложенныя дары и поетъ „Буди имя Гдне“ 1-ды, а пѣвецъ 2-ды. Посему Іерей отходитъ предъ царскія двери, а ликъ чтетъ псалмъ 33.: „Благословлю Гда“ . . . даже до „не лишатся всякаго блага“ и додаваетъ „Именемъ Господнимъ благослови Отче“, на что Іерей глаголетъ: „Слава святѣй“ и слѣдуетъ Оутреня. — в) На Утрени по „Слава святѣй“ чтется Слава въ вышнихъ Богу 3-ды и пр. Ектенія мирная. На „Богъ Гдь“ тропарь праздника 3-ды. По обычныхъ кадизмахъ сѣдалны праздника. Праздника 3-ды. По обычныхъ кадизмахъ сѣдалны праздника. Полиелей. Величаніе. Сѣдаленъ 3-ій и Степенна: „Отъ юности моея“. Прок. праздника. Ев. отъ Марка 71. Воскресеніе Христово 1-ды. Пс. 50. Слава: Молитвами св. Апостолъ. И нынѣ: Молитвами Пр. Богородицы. На стихъ: „Помилуй мя Боже“ стихира: „Днесь на небесѣхъ“ Ект. „Спаси Боже“. Каноны два праздника. Катавасія: „Божественнымъ покровенъ“. На 9-ой пѣсни: „Величай“. По канонѣ Свѣтиленъ праздника 3-ды. На Хвалитехъ стихиры праздника 4, Слава и Нынѣ: „Родился еси . Славословіе великое. По Три-

сватомъ: точію тропарь праздника. Ектеніи 2 и отпустъ великій праздника. — г) На Литургіи антифоны и входное праздника. По входѣ тропарь: „Вознеслся еси“, Слава и Нынѣ: кондакъ праздника. Трисвятое. Прок. праздника. Ап. 1. Ев. отъ Луки 114. Вмѣсто Достойно припѣвъ праздника. Вмѣсто „Благословенъ грядый“, „На многая лѣта Владыко“, „Да исполнятся“ и „Буди имя Гдне“ поется: „Вознесися на небеса Боже“ до отданія. Отпустъ праздника и мированіе. — д) Въ тойже день на Вечерни по „Благословенъ Богъ нашъ“ Трисвятое и прочая обычайно. По ектеніи мирной кадизмы нѣтъ. На Гди воззвахъ стихиры праздника 3, и св. Симеона 3. Сл. Святаго, И нынѣ: праздника: „Родился еси“. Вход. Прок. великій: „Богъ нашъ“ и пр. На Стиховнѣхъ стих. праздника 3, Сл. Святаго, И нынѣ праздника: „На горахъ святыхъ“. По Нынѣ отпущаеши: Тропарь Святаго. Сл. и Нынѣ: праздника. Отпустъ великій праздника.

10) 25-го (7. Юнія) Суббота. Третіе Обрѣтеніе ч. Главы св. Іоанна Крестителя. а) Въ Пятокъ на великой Вечерни кад. 1-ая: „Блаженъ мужъ“ 1-ый антифонъ. На Господи воззвахъ стихиры Праздника 3, и Предтечи 5, Слава; Предтечи; И нынѣ праздника: „Днесь на небесѣхъ“. Входъ. Чтеніе на Стиховнѣхъ стихиры Предтечи 3, Сл.: Предтечи, И нынѣ праздника: „На гору Елеонскую“. По Нынѣ отпущаеши: тропарь Предтечи, Сл. и Нынѣ: праздника. Отпустъ праздника. — в) На Утрени на „Богъ Гдь“ тропарь праздника 2 ды, Сл.: Предтечи, И нынѣ: праздника. По обычныхъ кад. 2 сѣдальны Предтечи. Саава и Нынѣ: праздника (писанныя на сей день.) Полиелей. Величаніе. Сѣдаленъ 3-ій Предтечи. Степенна: „Отъ юности“. Прок. Святаго. Ев. отъ Луки 31. Псаломъ 50-ый. Сл.: „Молитвами св. Іоанна Крестителя“. И нынѣ: „Молитвами Пр. Богородицы“. На стихъ „Помилуй мя Боже“ стихира: „Иже первѣе на блюдѣ“. Канонъ Праздника и Предтечи. Катавасія праздника: „Божественнымъ покровенъ“. На 9-ой пѣсни: Честнѣйшую. На Хвалитехъ стихиры праздника 3, (писанныя на сей день на Стиховнѣхъ на Оутрени); Предтечи 3. Сл.: Предтечи, И нынѣ: праздника. Славословіе великое. По Трисвятомъ: тропарь Предтечи, Сл. и Нынѣ: праздника. Отпустъ праздника. — в) На Литургіи на входѣ: „Пріидите поклонимся“ и припѣвъ окончательный праздника. По входѣ: Тропарь праздника и Предтечи; Сл.: Кондакъ Предтечи, И нынѣ: праздника. Прок. Святаго: „Возвеселится Праведникъ“. Ап. 176. Еванг. отъ Матея 40. Прочая обычайно. Отпустъ праздника.

11) 26-го (8. Юня.) Недѣля 7-ая св. Отецъ I-го Никейскаго Собора. Гл. 6. (Службу св. Карпа поемъ на Повечеріи.) а) Въ Субботу на великой Вечерни „Благословенъ Богъ нашъ“ и абіе Трисвятое и пр. По ектеніи мирной кад. 1.; на Гди воззвахъ стихиры воскресныя 3, Вознесенія 3, и св. Отцемъ 4, Сл.: св. Отцемъ, И нынѣ догматъ: „Кто тебе не оублажитъ“. Входъ. Прок.: „Гдь воцарися“. Чтеніе. На стиховнѣхъ стихиры изъ Тріоди 4, Сл.: Отцемъ, И нынѣ: Вознесенія. По Нынѣ отпущаеши: тропарь воскресенъ; Сл.: тропарь св. Отцевъ, И нынѣ: Вознесенія. Отпустъ недѣльный. — б) На Утрени по „Благословенъ Богъ нашъ“ Пріидите покл. 3-ды и пр. На „Богъ

Гдь“ тропарь воскресенъ 2-ды, Сл.: тропарь св. Отцевъ, И нынѣ: Вознесенія. По кадизмахъ (2., 3. и 17.) сѣдалны Тріоди. Ангелскій Соборъ. Упакой и Степ. воскр. гл. Прок. воскр. Єв. 10. отъ Іоан. 66. „Воскресеніе Христово“ разъ. Прочая обычно. Канонъ: Воскресенъ, Вознесенія и св Отцевъ. Катавасія: „Божественнымъ покровенъ“. На 9-ой пѣсни: Честнѣйшую. „Святъ Гдь“ 3-ды. На Хвалитехъ стихиры воскресны 4 и св. Отецъ 4, Сл. св. Отцевъ ликъ“, И нынѣ: Преблагословенна. Славословіе великое. По Трисвятомъ тропарь „Воскресъ изъ гроба“ Єктеніи и отпустъ недѣльный. — в) На Литургіи антифоны изобразительніи. На входѣ: Пріидите поклонимся и припѣвъ окончательный праздника до отданія. По входѣ: Тропарь воскресенъ, Вознесенія и св. Отецъ. Сл.: Кондакъ св. Отецъ, И нынѣ: Кондакъ Вознесенія. Прок. Отцевъ: „Благословенъ еси Гди“ Ап. зач. 44. Єв. отъ Іоанна 56. Вмѣсто Достойно: „Величай“ и ірмосъ: „Тя паче ума“. Прочая, какъ сказанно было на самый праздникъ. Отпустъ недѣльный. — г) Въ тужe Недѣлю на Вечерни кадизмы нѣтъ. На Гди воззвахъ стихиры Тріоди 3 и св. Ѳерапонта 3, Слава св. Отцемъ: „Таинственныя днесь; И нынѣ Вознесенія: „На горахъ святыхъ“. Входа нѣтъ. На Стиховнѣхъ поются стихиры св. Отцевъ. Слава: „Апостольскихъ преданій“; И нынѣ Вознесенія: „Взыде Богъ“. По Нынѣ отпущаеши: тропарь „Препрославленъ еси“; Слава: тропарь Святаго, И нынѣ: Вознесенія. Отпустъ праздника.

12) 31-го (13. Юня) Пятница. Отданіе Вознесенія. Все такъ отправляется, какъ на самый праздникъ кромѣ входа, полиелея и Євангелія утреннаго. — а) На Вечерни на Гди воззвахъ стихиры праздника 6, поемыя на самый праздникъ. Сл. и Нынѣ: „Нѣдръ отеческихъ“. Входа нѣтъ. На стиховнѣхъ стихиры праздника 3 съ Сл. и Нынѣ. По Нынѣ отпущаеши: точію тропарь праздника. Отпустъ малый праздника, въ немже и Святый, иже на ряду, поминается. — б) На Утрени тропарь праздника 3-ды. По кад. сѣдалны 2 праздника. (Полиелея нѣтъ.) Пс. 50. Каноны два. Катавасія. „Божественнымъ покровенъ“. На 9-ой пѣсни: Величай. На Хвалитехъ стих. праздника 4, Сл. и Нынѣ: тамже. Славословіе великое. По Трисвятомъ тропарь праздника разъ. Єкт. 2 и отпустъ великій праздника. — в) На Литургіи Изобразительная. По входѣ: троп. праздника. Сл. и Нынѣ: Кондакъ праздника. Прок.: „Вознесыйся на небеса Боже“. Ап. 50. Єв. отъ Іоанна 57. Прочая какъ на самый праздникъ. Отпустъ праздника.

VI. Юнь.

1) 1-го Юня (14.) Суббота Усопшихъ. а) На Вечерни Іерей въ черномъ епитрахилѣ творитъ начало обычное и то: Благословенъ Богъ нашъ. Трисвятое и пр. Єкт. мирная о Усопшихъ (Зри Молитвословъ стр. 328.) На Гди воззвахъ стихиры мученичны 3 и Усопшимъ 3 изъ Тріоди. Сл.: „Плачу и рыдаю“. И нынѣ догматъ гл. 6-го. Входа нѣтъ. Вмѣсто Прокимена поется Аллилуія на гл. 8-ый. Сподоби. Исполнимъ. На Стиховнѣхъ 1 мученичен и 2 Усоп-

шимъ изъ Тріоди. Сл. гл. 6-ый: „Начатокъ ми и составъ“. И нынѣ: Молитвами родшія тя Хрте. По Нынѣ отпѹщаеши тропарь: „Глѹбиною“. Сл. и Нынѣ: „Тебе и стѣнѹ“. Ект. „Помилѹй насъ Боже“ и пр. о Оусопшихъ (Зри Молитвословъ стр. 355.) Отпѹстъ малый о Оусопшихъ и „Вѣчная память“. — б) На Утрени Іерей въ черномъ епитрахилѣ начинаетъ „Благословенъ Богъ нашъ“ и пр. По „ектеніи мирной о Оусопшихъ“ вмѣсто „Богъ Гдь“ Аллилѹія на гл. 8-ый съ стихи. Тропарь „Глѹбиною“ 2-ды, Сл. и Нынѣ: „Тебе и стѣнѹ“. По каѳ. („Рече Гдь Гдви моемѹ“) сѣдаленъ 1-ый изъ Тріоди, таже

Мѣсяцесловъ: рѹсскій	Мѣсяцесловъ: римскій	Имена дней седмичныхъ	Имена праздничныхъ и поминательныхъ дней
1	(14)	Сѹбб.	Сѹббота оусопшихъ
Нед. 8-ая Пятдесятницы. Оутр. Єв. 9-ое отъ Іоанна зач. 65. На Лит. Ап. зач. 3. Єв. отъ Іоанна зач. 27.			
2	(15)	Нед.	✠ Сош. св. Духа
3	(16)	Пон.	✠ Сош. св. Д. и пр. Тр.
4	(17)	Втор.	Митрофанъ
5	(18)	Сер.	Дороѳей
6	(19)	Четв.	Висаріонъ
7	(20)	Пят.	Ѳеодотъ
8	(21)	Сѹбб	Ѳеодоръ страт и отд.
Нед. 1-ая по Сош. св. Духа, яже есть всѣхъ Свнтыхъ. Гл. 8. Оутр. Єв. воскр 1-ое отъ Маѳ. зач. 116. На Лит. Ап. зач. 330. Єв отъ Маѳ. зач. 38.			
9	(22)	Нед.	Кириллъ
10	(23)	Пон.	Тимоѳей
11	(24)	Втор	† Варѳоломей
12	(25)	Сер.	Онѹфрій и Петръ
13	(26)	Четв.	Акилина мѹч.
14	(27)	Пят.	Елисей пророкъ
15	(28)	Сѹбб.	Аммосъ и Іеронимъ
Нед. 2-ая по Сош. св. Духа. Гл. 1. Оутр Єв. воскр. 2. отъ Марк. зач. 70. На Лит. Ап зач. 82. Єв. отъ Маѳ. зач. 9.			

Мѣсяцесловъ: рѹсскій	Мѣсяцесловъ: римскій	Имена дней седмичныхъ	Имена праздничныхъ и поминательныхъ дней
16	(29)	Нед.	Тихонъ
17	(30)	Пон.	Манѹилъ, Сав. Іст.
18	Ю.1.	Втор.	Леонтій мѹч.
19	(2)	Сер.	† Юда ап. бр. Гдня
20	(3)	Четв.	Меѳодій св. мѹч.
21	(4)	Пят.	Юліанъ и Юлій
22	(5)	Сѹбб.	Евсевій св. мѹч.
Нед. 3-ая по Сош. св. Духа. Гл. 2. Оутр. Єв. воскр. 3. отъ Марка зач. 71. На Лит Ап. зач. 88. Єв. отъ Маѳ. зач. 18.			
23	(6)	Нед.	Агрипина мѹч.
24	(7)	Пон.	⊕ Рожд. св. Іоан. Кр.
25	(8)	Втор.	Февронія
26	(9)	Сер.	Давидъ преп.
27	(10)	Четв.	Самсонъ преп.
28	(11)	Пят.	Киръ и Іоаннъ
29	(12)	Субб.	✠ Св. Ап. Петра Пав
Нед. 4-ая по Сош. св. Духа. Гл. 3. Оутр. Єв. воскр. 4. отъ Лѹки зач. 112. На Лит. Ап. зач. 93. и 130. Єв. отъ Маѳ. зач. 25. и отъ Марка 12.			
30	(13)	Нед.	☉ Соборъ 12 ап.

поютсѧ „Блаженни непорочніи“ на двѣ статіи. По статіяхъ ектенія малая о Оусопшихъ. По ектеніи 2-ой Сѣдаленъ 2-ый: „Оупокой Спасе“, Сл. и Нынѣ: „Отъ Дѣвы возсіявый“. Пс. 50. Канонъ Храма и Тріоди покойный. Катавасія: „Пѣснь возслемъ людіе“. На 9-ой пѣсни: Честнѣйшѹю. На Хвалитехъ стихиры вся изъ Тріоди. Славословіе малое. Исполнимъ. На Стиховнѣхъ вся Тріоди. Благо есть. Трисвятое и пр. По возгласѣ „Отче наш“-а тропарь: „Глѹбиною“; Сл. и Нынѣ: „Тебе и стѣнѹ“. Ект. „Помилѹй насъ Боже“ о Оусоп-

шихъ. Отпустъ малый о Оусопшихъ и „Вѣчная память". — в) На Литургіи по входѣ тропарь: „Глубиною мудрости", Сл. кондакъ: „Съ Святыми оупокой", И нынѣ: „Тебе и стѣну". Прок.: „Души ихъ". Ап. 270. Ев. отъ Іоанна 16. Вмѣсто Достойно: „Спаси оуповающихъ". Причастенъ: „Блаженни, яже избралъ". Отпустъ о Оусопшихъ. По Литургіи бываетъ Панниxида.

2) 2-го (15-го Юня.) Недѣля Сошествія св. Духа. а) Въ Субботу на малой Вечерни по Благословенъ Богъ нашъ. Царю небесный. Трисвятое и прочая. Вмѣсто ект. мирной Гди пом. 12. На Гди воззв. стихиры праздника 4, Слава и Нынѣ гл. 8.: „Оутѣшителя имуще". Входа нѣтъ. Прокименъ дне. Вмѣсто Исполнимъ Гди пом. 12. На Стиховнѣхъ стихиры праздн. 3 съ Сл. и Нынѣ. По Нынѣ отпущ.: Трисвятое. Отче нашъ. Тропарь праздн. разъ. Ект. „Помилуй насъ Боже" и отпустъ праздн. найменьшій. — б) На великой Вечерни съ Литіею. Іерей въ епитрахилѣ и фелонѣ покадивъ всю церковь предъ царскими дверьми на „Повелите" возглашаетъ: „Гди благослови. Слава святѣй". Прійдите покл. 3. прочая обычайно. По ектеніи мирной кад. 1-ая. На Гди воззвахъ стихиры 10 изъ Тріоди. Сл. и Нынѣ: „Прійдите людіе". Входъ. Прокименъ дне. Чтеніе. Рцемъ вси. Сподоби. Исполнимъ. На Литіи стихиры 3, Сл. и Нынѣ: „Егда духа твоего". По семъ ектенія предъ тетраподомъ: „Спаси Боже". На Стиховнѣхъ стихиры Тріоди 3, Сл. и Нынѣ: „Языцы иногда". По Нынѣ отпущаеши: тропарь праздн. 3-ды, когда Іерей кадитъ предложеніе. По семъ Іерей возглашаетъ: „Гду помолимся" и велегласитъ молитву на благословеніе хлѣбовъ. „Буди имя Гдне" 3-ды. Псалмъ „Благословлю Гда" и начинается Оутреня. — в) На Утрени пѣвцу глаголющу: „Именемъ Гднимъ благослови Отче" Іерей велегласитъ: „Слава святѣй" и абіе Слава въ вышнихъ Богу 3-ды глаголется. На „Богъ Гдь" тропарь праздника 3-ды. По обычныхъ кад. сѣдалны 2 праздника. Полуелей. Величаніе. Сѣдаленъ 3-ій праздн. Степенна: „Отъ юности моея". Прокименъ: „Духъ твой благій". Ев. отъ Іоан. 65. (Воскресеніе Христово не глаголемъ.) Пс. 50-ый. Сл.: „Молитвъ ради св. Апостолъ". И нынѣ: „Молитвъ ради Пр. Бцы. На стихъ „Помилуй мя Боже" стихира: „Царю небесный". По ект. „Спаси Боже" каноны 2 праздн. Катавасія: праздн. На 9-ой пѣсни: „Величай". („Святъ Гдь Богъ нашъ" не глаголемъ.) На Хвалитехъ стихиры праздника 6, Слава и Нынѣ: Царю небесный. Славословіе вел. По Трисвятомъ: троп. праздн. разъ. Ектеніи 2 и отпустъ великій праздника. — г) На Литургіи предъ началомъ при разтворенныхъ дверехъ царскихъ поется 3-ды „Царю небесный" съ колѣнопреклоненіемъ, и такъ бываетъ „Благословенно царство". Антифоны и входное праздника. По входѣ: Тропарь праздника; Слава и Нынѣ: Кондакъ праздн. Вмѣсто Трисвятаго: „Елицы въ Христа" (лишь въ сей день.) Прокименъ: Въ всю землю. Ап. 3. Ев. отъ Іоанна 27. Вмѣсто Достойно поемъ ірмосъ: „Радуйся Царице" до отданія. Прочая обычайно. Отпустъ праздника: „Въ огненныхъ языцѣхъ" и пр. — д) По Литургіи абіе отправляемъ Вечерню съ колѣнопреклонными молитвами ради призыванія св. Духа. Іерей ставъ при св. Трапезѣ глаголетъ: „Благословенъ Богъ нашъ" и абіе „Царю небесный". Трисвя-

тое и прочая обычайно. По „Аллилуіа 3. Слава Тебѣ Боже“ Іерей поетъ ектенію мирную по моленіи: „О предстоящихъ людехъ“ прилагаетъ и особенную ектенію „о призываніи помощи св. Духа“, находящуюся въ Служебникѣ. По возгласѣ кад. нѣтъ. На Гди воззв. стихиры 6, писанныя на Оутрени на Хвалитехъ. Сл. и Нынѣ: „Царю небесный“. Входъ. Прокименъ великій: „Кто Богъ велій“. По прокименѣ Іерей изыйдетъ на амвонъ и возглашаетъ: „Паки и паки колѣнѣ преклоньше Гду помолимся“, и приклонивъ колѣна, четъ молитву I-ую: „Пречисте, нескверне“. Посему ставше глаголетъ ектенію: „Заступи, спаси“ и пр. и такъ бываетъ ектенія: Рцемъ вси. По ект. вновь возглашаетъ: „Паки, паки“ и пр. и четъ II-ую молитву: „Гди Іисусе Христе“. По сей молитвѣ вновь глаголетъ ект. малую: „Заступи, спаси“ и пр. и абіе читаетъ ликъ: „Сподоби Гди“. Посему Іерей опятъ глаголетъ: „Паки, паки“ и пр. и четъ III-ую молитву: „Приснотекущій, животворный“. Посему: „Заступи, спаси“ и пр. и Ектенія: Исполнимъ. На Стиховнѣхъ стихиры 3, Сл. и Нынѣ: „Прійдите людіе“. По Нынѣ отпущаеши: Тропарь св. Троицы; Сл. и Нынѣ тропарь праздника: „Благословенъ еси“. Отпустъ великій: „Изъ отеческихъ и божественныхъ нѣдръ“ и проч.

3) 3-го (16. Юнія.) **Понедѣлокъ Сошествія св. Духа и Праздникъ св. Троицы.** а) Въ недѣлю на маломъ Повечеріи по „Благословенъ Богъ нашъ“ Царю небесный и пр. По Прійдите покл. 3-ды Іерей входитъ въ олтарь а пѣвецъ четъ псал. 50., 69. и 142. Слава въ вышнихъ Богу и „Вѣрую“. Посему поется канонъ Пр. Духу: „Горкія работы“. Вмѣсто Достойно Ірмосъ 9-ой пѣсни повторяется. Таже Трисвятое. Отче нашъ. По возгласѣ: конд. праздника. Посему Гди пом. 40-разъ, подъ симъ часомъ Іерей выходитъ на амвонъ и четъ молитву: „Иже на всякое время“. Гди пом. 3. Слава и Нынѣ. Честнѣйшую. Именемъ Господнимъ. И Іерей возглашаетъ: „Боже оущедри ны“ и четъ стояще молитвы: „Нескверная“, „И даждь намъ“, „Преславная“ и „Оупованіе намъ“. Посему поются тропари: „Помилуй насъ Гди“ а Іерей велегласитъ ектенію Полунощницы: „Помилуй насъ Боже“. Отпустъ наименьшій праздника: „Въ огненныхъ языцѣхъ“ и пр. Поминанія (о Оусопшихъ не бываютъ) и Благословеніе. — б) На Утрени на „Богъ Гдь“: троп. праздн. 2-ды. Сл.: тропарь св. Троицы. И нынѣ: праздника. По кадизмахъ сѣдалны 2 праздника и абіе пс. 50-ый. (Евангелія нѣтъ.) Канонъ праздника. Катавасія: „Божественнымъ покровенъ“. На 9-ой пѣсни припѣвъ: „Величай душе моя, въ тріехъ лицѣхъ сущее едино божество“ и Ірмосъ 9-ой пѣсни. На Хвалитехъ стихиры 4 праздника, Сл. и Нынѣ: „Языцы иногда“. Славословіе великое. По Трисвятомъ: тропарь св. Троицы, Сл. и Нынѣ: тропарь праздника. Отпустъ праздника: „Въ огненныхъ языцѣхъ“ и пр. — в) На Литургіи Изобразительная. На входѣ поемъ Входное: „Вознесыйся Господи“ и тропарь праздника и такъ тропарь св. Троицы. Слава: кондакъ св. Троицы, И нынѣ: праздника. Трисвятое. Прок.: „Спаси Гди“ и „Велій Гдь нашъ“. Ап. 229. и 197. Ев. отъ Маѳея 75. и 116. Вмѣсто Достойно: Величаніе св. Троицы и Ірмосъ: „Радуйся Царице“. Прочая обычайно. По Литургіи обходъ около церкве 3-ды и чтутся Евангелія: отъ Маѳ. 47., Марк. 59., Лук. 56.

и Іоанна 53. По возвращеніи въ храмъ бываетъ Ектеніа Полѹнощницы: „Помилѹй насъ Боже“, мированіе и такъ отпѹстъ праздника. — г) На Вечерни на Гди воззвахъ стихиры праздника 3 и Сватаго 3. Слава и Нынѣ праздника. На стиховнѣхъ все праздника. По „Нынѣ отпѹщаеши“ тропарь Сватаго, Слава и Нынѣ праздника. Ектеніа и отпѹстъ праздника.

Примѣчаніе. Въ сей седмицѣ бываетъ разрѣшеніе на мясоястіе въ Середѹ и въ Пятокъ.

4) 8-го (21. Юня) Сѹббота. Отданіе Сошествія св. Духа. (Отправа св. Феодора кончится на повечеріи.) а) Въ Пятокъ на Вечерни каѳ. рядовая 18-ая. На Господи воззвахъ стихиры 6, писанныя на самый праздникъ. Сл. и Нынѣ: праздника. Входа нѣтъ. На Стиховнѣхъ стихиры 3 праздн., Сл. и Нынѣ: тамже. По Нынѣ отпѹщаеши: тропарь праздника 1-ды. Отпѹстъ малый праздника, въ немже и Сватый, иже на рядѹ, поминается. — б) На Утрени на „Богъ Гдь“ тропарь праздника 3-ды. По каѳ. (16. и 17.) сѣдалны 2 праздника. Пс. 50-ый. (Евангеліа нѣтъ.) Каноны праздника. Катавасія: „Божественнымъ покровенъ“. На 9-ой пѣсни: Величай. На Хвалитехъ стихиры 4 праздника съ Сл. и Нынѣ тамже. Славословіе великое. По Трисвятомъ тропарь праздника Отпѹстъ великій праздн. — в) На Литургіи Изобразительная. На входѣ: „Пріидите поклонимся“ и припѣвъ окончательный праздника. По входѣ: тропарь праздника, Сл. и Нынѣ: кондакъ праздника. Прок. праздника: „Въ всю землю“. Ап. 79. Ев. отъ Маѳ. 15. Прочая обычайно. Отпѹстъ праздника.

5) 9-го (22. Юнія.) Недѣля І-ая по Сошествіи св. Духа, яже есть Всѣхъ Святыхъ. Гл. 8. (Св. Кириллъ прелагается на Повечеріе.) а) Въ Сѹбботѹ на вел. Вечерни каѳ. 1-ая вся. На Гди воззвахъ стихиры воскр. 3, восточна 1 и Сватымъ 6 (со литійными) всѣ изъ Тріоди. Сл. Сватымъ, И нынѣ догматъ гл. 8-го. Входъ. Чтеніе Сватымъ. (Идѣже есть Храмъ церкви Литія бываетъ съ стихирою Сватыхъ.) На Стиховнѣхъ стихиры изъ Тріоди 4, Сл.: Сватымъ, И нынѣ догматикъ: „Творецъ и Избавитель“. По Нынѣ отпѹщаеши: троп. воскресенъ гл. 8-го, Сл.: Сватымъ, И нынѣ: „Еже отъ вѣка ѹтаенное“. Отпѹстъ недѣльный. — б) На Утрени на „Богъ Гдь“ тропарь воскресенъ 2-ды, Сл.: Сватымъ, И нынѣ: „Еже отъ вѣка“. По обычныхъ каѳ. сѣдалны Тріоди. (Гдѣ же есть храмъ церкви: „Полѵелей и Величаніе: „Величаемъ васъ Аплы и Мѹченицы, Праотцы и всѣ Сватіи, и чтемъ сватѹю памать вашѹ, вы бо молите о насъ Хрта Бога нашего“. Стихи берѹтся изъ псалма: „Блаженъ мѹжъ, боящся“.) Ангелскій Соборъ. Ѵпакой и Степенна гласа. Прок. воскр. Ев. воскр. 1-ое отъ Маѳеа 116. (Гдѣ же храмъ Церкви Евангеліе Сватымъ.) Воскресеніе Христово разъ. Псаломъ 50-ый. На стихъ: „Помилѹй мя Боже“ Стихира: „Воскресъ Іисѹсъ отъ гроба“. (Гдѣ же есть храмъ церкви: поется стихира Всѣмъ Сватымъ: „Пріидите вѣрніи“.) По ектеніи канонъ Воскресенъ, и Сватымъ, изъ Тріоди. Катавасія рядовая начинается: „Отверзѹ ѹста моя“. На 9-ой пѣсни „Честнѣйшѹю“. По канонѣ ект. малая и „Сватъ Гдь Богъ нашъ“ 3. На Хвалитехъ стихиры изъ Тріоди 8, Слава: Стихира Евангельская 1-ая, И нынѣ:

„Преблагословенна еси“. Славословіе великое. По Трисвятомъ тропарь воскресенъ: „Воскресъ изъ гроба“ точію. Отпустъ великій недѣли. — в) На Литургіи по входѣ: тропарь воскресенъ и Всѣмъ Святымъ. Сл.: кондакъ воскресен, И нынѣ кондакъ: Всѣмъ Святымъ. Прок. гл. 8: „Помолитеся“. Ап. 330. Ев. отъ Маѳ. 38. Прочая обычайно. (Гдѣ храмъ церкви мурованіе и обходъ бываетъ.) — г) Въ тойже день на Вечерни начинается Октоихъ. На Гди воззвахъ стихиры Октоиха 3 и св. Тимоѳея 3. Слава и Нынѣ: изъ Минеи. Входа нѣтъ. На Стиховнѣхъ стих. Окт. 3, Слава и Нынѣ: тамже. По Нынѣ отпущаеши: тропарь Святаго; Слава и Нынѣ Богородиченъ: „Чудо чудесъ“. Отпустъ повседневный.

Примѣчаніе: Съ симъ Понедѣлькомъ начинаемъ Постъ къ празднику св. Ап. Петра и Павла.

6) 11-го (24. Юня) Вторникъ. Святыхъ Апостоловъ Варѳоломея и Варнавы. а) Въ Понедѣлокъ на вел. Вечерни каѳ. „Блаженъ мужъ“ 1-ый Антифонъ. На Гди воззвахъ стихиры Святыхъ 8, Сл.: Святыхъ, И нынѣ догматъ гласа 6-го. Входъ. Прок. дне. Чтеніе. На Стиховнѣхъ стихиры Святыхъ 3, Сл.: Святымъ, И нынѣ догматикъ гл. 8-го: „Безневѣстная Дѣво“. По Нынѣ отпущаеши: троп. Апостоламъ, Сл. и Нынѣ Богород.: „Тя ходатайствовавшую“. Отпустъ великій. — б) На Утрени на „Богъ Гдь“ троп. Святыхъ 2-ды, Сл. и Нынѣ Богород.: „Тя ходатайствовавшую“. Сѣд. Святымъ. Полуелей, Величаніе. Сѣд. 3-ій Свят. Степенна 4-го гл. Прок. Свят. Ев. отъ Іоанна 67. Канонъ Апостоломъ. Катавасія: „Отверзу уста моя“. На Хвалитехъ стихиры Апостоломъ 4. Сл.: Ап., И нынѣ: „Блажимъ тя“. Славословіе великое. По Трисвятомъ троп. Ап., Сл. и Нынѣ: „Тя ходатайствовавшую“. Ект. 2 и отпустъ. — в) На Литургіи Ап. 28. Ев. отъ Луки зач. 51.

7) 16-го (29.) Недѣля 2-ая по Сошествіи св. Духа. Гл. 1. а) Въ Субботу на вел. Вечерни каѳ. 1-ая. На Гди воззвахъ стихиры Окт. 7 и св. Тихона 3. Слава и Нынѣ догматъ гл. 1-го. Входъ. На Стиховнѣхъ стихиры Окт. 4 съ Слава и Нынѣ. По Нынѣ отпущаеши: тропарь воскр., Сл.: Святаго; И нынѣ: „Гавріилу вѣщавшу“ и отпустъ недѣльный. — в) На Утрени на „Богъ Гдь“ тропарь воскр. 2-ды, Сл.: Святаго, И нынѣ: „Гавріилу вѣщавшу“. По обычныхъ каѳизмахъ сѣдалны Октоиха. Ангелскій Соборъ поется, Упакой и Степенна гласа чтется. Прок. воскр. Ев. воскр. 2-ое отъ Марка 70. „Воскресеніе Христово“ разъ. Псаломъ 50-ый. На стихъ: „Помилуй мя Боже“ стихира: „Воскресъ Іисусъ отъ гроба“. Канонъ Октоиха и Святаго. Катавасія: „Отверзу уста моя“. На 9-ой пѣсни: Честнѣйшую. По канонѣ: Ект. малая и Святъ Гдь Богъ нашъ 3-ды. Свѣтиленъ воскресенъ читается. На Хвалитехъ стихиры воскр. изъ Октоиха 8, Сл.: Стихира Евангелская 2-ая, И нынѣ: „Преблагословенна“. По Славословіи и Трисвятомъ тропарь воскресенъ: „Днесь спасеніе міру бысть“. Отпустъ недѣльный. — в) На Литургіи Изобразителньая. По входѣ: тропарь воскр., Сл.: кондакъ воскресенъ, И нынѣ: кондакъ Храма, аще храмъ Христовъ или Бцы. (Аще же храмъ Святаго: кондакъ Срѣтенія „Утробу Дѣвичу“). Прок. гл. Ап. зач. 82. Ев. Маѳ. 9. Прочая обычайно. — г) Въ тѣюже Недѣлю

на Вечерни на Гди воззвахъ стихиры Окт. 3. и св. Мануила 3, Сл. Святымъ, И нынѣ Богородиченъ: „Радуйся вѣсомъ оумерщвленіе". Входа нѣтъ. На Стиховнѣхъ стихиры Октоиха 3. Сл. и Нынѣ: тамже. По Нынѣ отпущаеши: тропарь Святаго гл. 4-ый, Слава и Нынѣ: „Воспитавшейся въ Храмѣ". Отпустъ повседневный.

8) 19-го (2. Юля.) Середа. Св. Апостола Юды, брата Господня. а) Въ Вторникъ на вел. Вечерни по ектеніи мирной „Блаженъ мужъ" 1-ый антифонъ. На Гди воззвахъ стихиры Апостола 8. Сл.: Святаго, И нынѣ: догматъ гл. 8-го. Входъ. Прок. дне. Чтеніе. На Стиховнѣхъ стихиры Святаго 3. Сл.: Святаго, И нынѣ догматикъ гл. 2-го: „О чудесе новаго". По Нынѣ отпущаеши тропарь Святаго. Сл. и Нынѣ Богород. „Гавріилу вѣщавшу". Отпустъ великій. — в) На Утрени на „Богъ Гдь": тропарь Апост. 2-ды, Сл. и Нынѣ: „Гавріилу вѣщавшу". По кадизмахъ сѣдальны 2 Апостола съ Богородичны ихъ. Полиелей, Величаніе и Сѣдаленъ 3-ый. Степенна: „Отъ юности моея". Прок.: „Въ всю землю". Ев. отъ Іоанна 67. Пс. 50-ый и прочая. На стихъ: „Помилуй мя Боже" стихира на гл. 1-ый: „Въ всю землю". По ект. „Спаси Боже" канонъ Бцы и Апостола, Катавасія рядовая: „Отверзу оуста моя". На 9-ой пѣсни: Честнѣйшую. На Хвалитехъ стихиры Апостола 4, Сл.: Апостола, И нынѣ Богород.: „Спаси отъ бѣдъ". Славословіе великое. По Трисвятомъ тропарь Апостола, Сл. и Нынѣ Богород.: „Гавріилу вѣщавшу". — Отпустъ великій. — в) На Литургіи по входѣ: тропарь Апостола, Сл.: кондакъ Апостола, И нынѣ: кондакъ Храма. (Идѣже храмъ Святаго: „Заступнице Христіанъ".) Прок.: „Въ всю землю". Апостолъ 77. Ев. отъ Іоанна 48. Прочее обычайно.

9) 23-го (6. Юлія.) Недѣля 3-ая по Сошествіи св. Духа. Гл. 2. а) Въ Субботу на великой Вечерни кад. 1-ая вся. На Гди воззвахъ стихиры Октоиха 7, и св. Агрипины 3. Сл. и Нынѣ догматъ гл. 2-го. Входъ. Прок. великій. На Стиховнѣхъ стихиры Октоиха 4, Сл. и Нынѣ: догматикъ: „О чудесе новаго". По Нынѣ отпушаеши: троп. воскресенъ; Сл.: троп. Святыя; И нынѣ Богород.: „Еже отъ вѣка". Отпустъ недѣльный. — в) На Утрени на „Богъ Гдь"; Троп. воскресенъ 2-ды; Сл.: Тропарь Святыя; И нынѣ: „Еже отъ вѣка". По обычныхъ кадизмахъ сѣдальны Октоиха. Ангелскій Соборъ. Упакой и Степенна гласа читаются. Прок. воскр. Ев. воскресное 3-ое отъ Марка 71. Воскресеніе Христово разъ и прочая обычайно. Канонъ Октоиха. Катавасія рядовая: „Отверзу оуста моя". На 9-ой пѣсни: „Честнѣйшую". По канонѣ: Ект. малая и Святъ Гдь Богъ нашъ 3-ды. На Хвалитехъ стихиры Октоиха 8, Сл.: Стихира 3-ая Евангельская, И нынѣ: „Преблагословенна еси". По Славословіи великомъ и Трисвятомъ тропарь: „Воскресъ изъ гроба". Отпустъ недѣльный. — в) На Литургіи по входѣ: Тропарь воскресенъ, Сл.: Кондакъ воскресенъ, И нынѣ: Кондакъ храма. (Идѣже есть храмъ Святаго, на „И нынѣ" поемъ Кондакъ Оуспенія.) Прок. гласа. Ап. 88. Ев. отъ Матея 18. Прочая обычайно.

10) 24-го (7. Юлія) Понедѣлокъ. Рождество св. Іоанна Крестителя. а) Въ Недѣлю на великой Вечерни „Блаженъ мужъ" 1-ый антифонъ. На Гди воззвахъ стихиры 8 изъ Минеи, Сл. Святому гл. 6:

„Днесь свѣта свѣтилникъ", И нынѣ тамже: „Елисаветъ зачатъ". Входъ. Прок. дне. Чтеніе. На Стиховнѣхъ стихиры Предтечи 3, Сл. гл. 8-ый: „Исаіи нынѣ прока гласъ", И нынѣ: „Вижды Елисаветъ". По Нынѣ отпущаеши: тропарь Предтечи, Сл. и Нынѣ: „Еже отъ вѣка". Отпустъ великій. — б) На Утрени на „Богъ Гдь" тропарь Предтечи 2-ды, Сл. и Нынѣ: „Еже отъ вѣка". По обычныхъ кад. сѣдалны 2 Предтечи съ Богородичны ихъ. Полиелей. Величаніе. Сѣдаленъ 3-ій и Степенна: „Отъ юности моея". Прок.: „И ты отроча". Ев. отъ Луки 3. Псаломъ 50. Сл.: „Молитвъ ради Предтечи твоего Милостиве" и пр. И нынѣ: Молитвъ ради Пр. Бцы. На стихъ: „Помилуй мя Боже" стихира гл. 2-ый: „Изъ чрева матерня" и пр. Ект. „Спаси Боже". Каноны Предтечи оба. Катавасія радовая: „Отверзу уста моя". На 9-ой пѣсни: Величай. На Хвалитехъ стихиры Предтечи 4, Сл. гл. 6-ый: „Звѣзда звѣздъ Предтеча" и пр. И нынѣ: „Бце, ты еси лоза". Славословіе великое. По Трисвятомъ: тропарь Предтечи, Сл. и Нынѣ Богород.: „Еже отъ вѣка". Отпустъ великій. — в) На Литургіи по входѣ: тропарь Предтечи, Сл.: Кондакъ его, И нынѣ: Кондакъ Храма. (Идѣже храма Святаго, Кондакъ „Заступнице.) Прок.: „Возвеселится праведникъ" и пр. Ап. 112. Ев. отъ Луки 1. Вмѣсто Достойно: Величаніе. — г) Въ тойже день на повседневной Вечерни на Гди воззвахъ стихиры Предтечи 3 и св. Февроніи 3, Сл. и Нынѣ Предтечи: „Вижды Елисаветъ". Входа нѣтъ. На Стиховнѣхъ стихиры дне изъ Октоиха 3. Слава и Нынѣ Предтечи: „Елисаветъ зачатъ Предтечу". По Нынѣ отпущаеши: тропарь Предтечи, Сл.: тропарь св. Февроніи, И нынѣ Богородиченъ: „Къ Богородицѣ". Отпустъ повседневный.

11) 29-го (12. Юлія) Суббота. Святыхъ Апостолъ Петра и Павла. малой Вечерни на Гди воззвахъ стихиры Апостолъ 4 изъ Минеи. Сл. гл. 8-ый: „Досадитель и гонитель", И нынѣ „Кровь твой". Входа нѣтъ. На Стиховнѣхъ стихиры Святыхъ 3. Сл.: „Хрсъ тя перваго избралъ"; И нынѣ Богородиченъ: „Избави насъ отъ бѣдъ". По Нынѣ отпущаеши: тропарь Апостоловъ; Сл. и Нынѣ: „Еже отъ вѣка". Ектенія: Помилуй насъ Боже и отпустъ найменьшій. — б) На великой Вечерни съ Литіею. По обычномъ началѣ и ект. мирной: „Блаженъ мужъ" 1-ый антифонъ. На Гди воззвахъ стихиры 8 Апост. изъ Минеи; Сл. гл. 4-ый; „Трикратнымъ вопрошеніемъ" и проч. И нынѣ догматъ отданію гласа: „Прейде сѣнь". Входъ. Прокименъ дне. Чтеніе. Стихиры на Литіи Сл. гл. 5-ый: „Премудрость Божія", И нынѣ: „Блажимъ тя Бце" и проч. Ект. „Спаси Боже" и пр. На Стиховнѣхъ стихиры Апостоловъ 3, Сл. гл. 6-ый: „Праздникъ радостенъ возсія", И нынѣ: „Творецъ и Избавитель мой". По нынѣ отпущаеши: тропарь Апостоловъ 2-ды и „Бце дѣво". Молитва на благословеніе хлѣбовъ. Буди имя Гдне 3-ды и псаломъ „Благословлю Гда", послѣ котораго пѣвецъ возглашаетъ: „Именемъ Гднимъ благослови Отче", и Іерей стоя предъ царскими дверьми возглашаетъ: „Слава святѣй" и начинается Утреня. — в) На Утрени на „Богъ Гдь" тропарь Апостоловъ 2-ды, Сл. и Нынѣ Богородиченъ: „Еже отъ вѣка". По 1-ой кадизмѣ сѣдаленъ 1-ый, по 2-ой кад. сѣдаленъ 2-ый Апостоловъ. Полиелей. Величаніе и Сѣдаленъ 3-ый. Степенны:

„Отъ юности моея“. Прок.: „Въ всю землю“; Єв. отъ Іоанна 67. Псаломъ 50-ый и прочая. На стихъ: „Помилуй мя Боже“ стихира гл. 6-ый: „Благочестія истинныя проповѣдники“. По ект. „Спаси Боже“ Каноны 2 Апостоловъ. Катавасія: „Отверзу уста моя“. На 9-ой пѣсни: „Величай“. По канонѣ ект. малая и Свѣтиленъ св. Ап. На Хвалитехъ стихиры Апостоловъ 4, Слава гл. 6-ый: „Всечестный Апостоловъ“ и пр. И нынѣ: „Богородице ты еси лоза истинная“. Славословіе великое. По Трисвятомъ: тропарь Апостоловъ, Слава и Нынѣ: „Еже отъ вѣка“. Ект. 2 и отпустъ великій. — в) На Литургіи по входѣ троп. Апостоловъ, Сл.: Кондакъ Апостоловъ, И нынѣ кондакъ Храма. (Аще Храмъ Святаго: „Заступнице“.) Прок.: „Въ всю землю“ и пр. Ап. 193. Єв. отъ Матѳея 67. Вмѣсто Достойно: Величай Мvрованіе.

12) 30-го (13. Юлія.) **Недѣля 4-ая по Сошествіи св. Духа и Соборъ 12 Апостолъ.** Гл. 3. а) Въ Субботу на великой Вечерни каѳ. 1-ая, стихиры на Гди воззвахъ Окт. 4. и св. Апостолъ 6. Сл.: Апостолъ; И нынѣ догматъ гл. 3: „Како не дивимся“. Входъ. Прокименъ дне. На Стиховнѣхъ стихиры Октоиха 4, Сл.: св. Апостоламъ И нынѣ догматикъ гл. 6-го: „Творецъ и Избавитель“. По Нынѣ отпущаеши: тропарь воскресенъ, Сл.: св. Апостоломъ; И нынѣ: „Еже отъ вѣка“. Отпустъ недѣльный. — б) На Утрени на „Богъ Гдь“: Тропарь воскресенъ 2-ды, Сл.: Святыхъ; И нынѣ: „Еже отъ вѣка“. По каѳизмахъ сѣдалны Октоиха. Ангелскій соборъ и прочая. Прок. воскр. Єв. воскресное 4-ое отъ Луки 112. Воскресеніе Христово и проч. Канонъ воскресенъ и Святыхъ. Катавасія рядовая: „Отверзу уста моя“. Прочая обычайно Недѣли. На Хвалитехъ стихиры 4, Октоиха и св. Апостоламъ 4 съ наславникомъ и съ стихи ихъ, Сл. Стихира Евангельская 4-ая; И нынѣ: Преблагословенна. Славословіе великое. По Трисвятомъ тропарь: „Днесь спасеніе“. Прочая обычайно. — в) На Литургія по входѣ: тропарь воскресенъ и тропарь св. Апостолъ, Кондакъ воскресенъ, Сл. Кондакъ Апостоловъ, И нынѣ: Конд. Храма. (Идѣже Храмъ Святаго поемъ Кондакъ Покрова.) Прок. гл. и св. Апостоламъ. Ап. 93. и 130. Єв. отъ Матѳея 25. и отъ Марка 12. Прочая обычайно. — Въ тужее Недѣлю на Вечерни каѳ. нѣтъ; на Гди воззвахъ стихиры св. Чудотворецъ 6, Сл.: Святымъ; И нынѣ изъ Октоиха гл. 6. „Слово собезначалное“. Входа нѣтъ. На Стиховнѣхъ стихира Октоиха 3, Сл.: Святымъ; И нынѣ по гласу наславника: „Архангелски воспоимъ“. По Нынѣ отпущаеши: тропарь Святымъ, Сл. и Нынѣ Богород.: „Радуйся Ангеломъ“. Отпустъ повседневный.

VII. Юль.

1) 2-го (15.) Вторникъ. **Положеніе ч. Ризы Пр. Богородицы.** а) Въ Понедѣлокъ на вел. Вечерни „Блаженъ мужъ“ 1-ый антифонъ. На Гди воззвахъ стихиры 8 изъ Минеи, Сл. и Нынѣ: тамже. Входъ. Прок. дне. Чтеніе Бцы. На Стиховнѣхъ вся изъ Минеи, Сл. и Нынѣ: тамже. По Нынѣ отпущаеши точію тропарь: „Богородице Присно-дѣво“. Отпустъ великій. — б) На Утрени на „Богъ Гдь“ тропарь

Бцы 3-ды. По обычныхъ кад. сѣдалны 2 Бцы. Полїелей. Величанїе и Сѣдаленъ 3-ый Бцы. Степенны. „Отъ юности моеѧ“. Прок.: „Помѧнꙋ имѧ твое“. Єв. отъ Лꙋки 4. Псаломъ 50-ый Слава: „Молитвъ ради Пресвѧтыѧ Бцы“ и пр. И нынѣ: тойже: На стихъ: „Помилꙋй мѧ Боже“ стихира гласъ 6-ый: „Дивна православныхъ торжества“. По ект. „Спаси Боже“ Каноны Богородицы 2. Катавасїѧ: „Отверзꙋ ѹста моѧ“. На 9-ой пѣсни: Честнѣйшꙋю. На Хвалитехъ стихиры Бцы изъ Минеи 4, Слава и Нынѣ: таможе. Славословїе великое. По Трисвѧтомъ точїю тропарь: „Богородице Приснодѣво“. Єкт. 2 и отпꙋстъ великїй. — в) На Литургїи по входѣ: „Бце Приснодѣво“, Слава и

Мѣсѧцословъ рꙋсскїй	Мѣсѧцословъ римскїй	Имена дней седмичныхъ	Имена праздничныхъ и поминательныхъ дней
1	(14)	Пон.	Козма и Дамїанъ
2	(15)	Втор.	Пол. Ризы П. Д. М.
3	(16)	Сер.	Їоакимъ
4	(17)	Четв.	Св. Андрей критскїй
5	(18)	Пѧт.	† Кириллъ и Меѳодїй
6	(19)	Сꙋбб.	Сисой Вел.
Нед. 5-ая по сош. св. Духа. Гл. 4. Ѹтр Єв. воскр. 5-ое отъ Лꙋки зач. 113. На Лит. Ап. зач. 103. Єв. отъ Мад зач. 28.			
7	(20)	Нед.	Ѳома и Акакїй
8	(21)	Пон.	Прокопїй
9	(22)	Втор.	Пагкратїй
10	(23)	Сер.	Св. 42. м. никопольск.
11	(24)	Четв.	Євфимїѧ
12	(25)	Пѧт.	Св. Прок. Илар. Мих.
13	(26)	Сꙋбб.	Соборъ арх. Гаврїила
Нед. 6-ая по Сош. св. Духа, и св. Отецъ шести соборовъ. Гл. 5. Ѹтр. Єв. воскр. 6-ое Лꙋки зач. 114. На Лит. Ап. зач. 110. и 334. Єв. отъ Мад. зач. 29. и отъ Їоан. 56.			
14	(27)	Нед.	Св. Акила ап.
15	(28)	Пон.	Кирикъ и Їꙋлитта
16	(29)	Втор.	Аѳиногенъ свмꙋч.
17	(30)	Сер.	Св. Марїина
18	(31)	Четв.	Їакинѳъ и Ємилїанъ
19	А. 1.	Пѧт.	Макрина прп.
20	(2)	Субб	Св. Илія Пророкъ
Нед. 7-ая по Сош. св. Духа. Гл. 6. Ѹтр. Єв. воскр. 7-ое отъ Їоанна зач. 63. На Лит. Ап. зач. 116. Єв. отъ Мад. зач. 33.			
21	(3)	Нед.	Симеонъ и Їоан. Юр.
22	(4)	Пон.	Марїѧ Магдалина
23	(5)	Втор	Трофимъ и Ѳеофилъ
24	(6)	Сер.	Христина мꙋченица
25	(7)	Четв.	† Ѹсп. св. Анны
26	(8)	Пѧт.	Єрмолай свмꙋч.
27	(9)	Сꙋбб.	† Пантелеймонъ
Нед. 8-ая по Сош. св. Духа. Гл. 7. Ѹтр. Єв. воскр. 8-ое отъ Їоан. зач 64. На Лит. Ап. зач 124. Єв. отъ Мад. зач. 58.			
28	(10)	Нед.	Пророкъ Дїаконъ
29	(11)	Пон.	Каллиникъ свмꙋч.
30	(12)	Втор.	Сила апостолъ
31	(13)	Сер.	Євдокимъ

Нынѣ Кондакъ: „Одѣѧнїе всѣмъ вѣрнымъ“. Прокименъ: „Величитъ дꙋша моѧ“. Ап. 320. Єв. отъ Лꙋки 54. Причастенъ: „Чашꙋ спасенїѧ“.

2) 5-го (18.) Пѧтокъ. Св. Святителей Кирилла и Меѳодія, учителей Славянъ. а) Въ Четверь на Вечерни кад. „Блаженъ мꙋжъ“ 1-ый Антифонъ. На Гди воззвахъ стихиры св. Кирилла и св. Меѳодїѧ 5 (берꙋтсѧ изъ Слꙋжбы Общей Свѧтителемъ двѣма и многимъ) и св. Аѳанасїю Аѳонскомꙋ 3, Сл.: Кирилла и Меѳ. изъ Общины гл. 6: „Человѣцы Божїи“, И нынѣ догматъ гласа 6-го „Кто тебе не ѹблажитъ“. Входъ. Прок. дне. Чтенїе Свѧтителемъ изъ Общины. На Стиховнахъ Свѧтителемъ изъ Общины 3, Сл.: таможе. И нынѣ: догма-

тикъ по гласꙋ Свѧтыхъ. По Нынѣ отпꙋщаеши тропарь Свѧтителемъ: „Ꙗко Апостоломъ единонравніи“. (Зри Молитвословъ 1895. стр. 817.), Сл.: тропарь св. Аѳанасіѧ. И нынѣ: „Тѧ ходатайствовавшꙋю“. Отпꙋстъ великій. — в) На Утрени на „Богъ Гдь“: тропарь Свѧтителемъ 2-ды. Слава: тропарь Аѳанасіѧ, И нынѣ: „Тѧ ходатайствовавшꙋю“. По обычныхъ каѳ. сѣдалны Свѧтителемъ съ Богородичны ихъ. Полѵелей. Величаніе Свѧтителемъ. („Величаемъ васъ, свѧтіи равноапостолніи Кирилле и Меѳодіе, всѧ словенскіѧ страны оученми своими просвѣтившыѧ и къ Христꙋ приведшіѧ“. Зри Молитвословъ 1895. 817. Стихи берꙋтсѧ изъ Псалма: „Оуслышите сіѧ вси ѧзыци“. Виждь Слꙋжбꙋ общꙋю Свѧтителемъ двомъ.) По Величаніи Сѣдаленъ полѵелейный, И нынѣ Богородиченъ: тамже. Степенна 4-го гласа. „Отъ юности моеѧ“. Прокименъ Свѧтителемъ. Ев. отъ Іоанна 35. Пс. 50-ый. Слава: „Молитвъ ради Свѧтителей Кирилла и Меѳодіѧ“ и пр. И нынѣ: „Молитвами Пресв. Бцы“. На стихъ „Помилꙋй мѧ Боже“ стихира изъ Общины. Канонъ Свѧтителемъ и Аѳанасію. Катавасіѧ: „Отверзꙋ оуста моѧ“. На 9 ой пѣсни: „Честнѣйшꙋю“. На Хвалитехъ стихиры Свѧтителемъ 3 и Аѳанасію 3, Сл.: Свѧтителемъ, И нынѣ: Богородиченъ по гласꙋ и по дню. Славословіе великое. По Трисвѧтомъ тропарь Свѧтителемъ, Сл. Аѳанасію, И нынѣ: „Тѧ ходатайствовавшꙋю“. Отпꙋстъ великій. — в) На Литургіи по входѣ троп. Свѧтителемъ; Слава: Кондакъ Свѧтителемъ; И нынѣ: храма. (Идѣже Храмъ Свѧтаго: „Застꙋпнице“.) Прок. „Честна предъ Гднемъ смерть“. Ап. 335. Еванг. отъ Маѳ. 11. Прочее обычно.

3) 7-го (20. Юліѧ.) **Недѣля 5-ая по Сош. св. Духа. Гл. 4.** а) Въ Сꙋбботꙋ на великой Вечерни каѳ 1-аѧ. На Гди воззвахъ стихиры Окт. 4 и св. Ѳомы 3 и св. Акакіѧ 3. Сл. и Нынѣ догматъ гласа. Входъ. Прок. „Гдь воцарисѧ“. На Стиховнѣхъ стихиры Октоиха 4, Сл. и Нынѣ: догматикъ. По Нынѣ отпꙋщаеши тропарь воскресенъ: „Свѣтлꙋю воскресеніѧ“, Сл. Тропарь Свѧтыхъ, И нынѣ: „Еже отъ вѣка“. Отпꙋстъ недѣльный. — в) На Утрени на „Богъ Гдь“ тропарь воскресенъ 2-ды, Сл. тропарь Свѧтыхъ; И нынѣ Богород.: „Еже отъ вѣка“. Каѳизмы (2-аѧ, 3 аѧ и 17-аѧ) и Сѣдалны Октоиха и абіе Ангелскій Соборъ и такъ Ѵпакой и Степенна гласа. Прок. воскр. Ев. воскресное 5-ое отъ Лꙋки 113. Воскресеніе Христово и прочаѧ обычно. Канонъ Октоиха. Катавасіѧ рꙋдоваѧ: „Отверзꙋ оуста моѧ“. На 9-ой пѣсни: Честнѣйшꙋю. По канонѣ: Ект. малаѧ и Свѧтъ Гдь Богъ нашъ. На Хвалитехъ стихиры Октоиха 8, Сл: Стихира 5-аѧ Евангелскаѧ, И нынѣ: „Преблагословенна“. Великое Славословіе. По Трисвѧтомъ тропарь: „Воскресъ отъ гроба“. Отпꙋстъ недѣльный. — в) На Литургіи по входѣ: Тропарь воскресенъ, Сл.: Кондакъ воскресенъ, И нынѣ: Кондакъ Храма. (Идѣже Храмъ Свѧтаго: Кондакъ Рождества Бцы.) Прок. гласа. Ап. 103. Ев. отъ Маѳ. 28. Прочаѧ обычно. — г) Въ тꙋюже Недѣлю на Вечерни на Гди воззвахъ стих. 6 Свѧтаго, Сл. Свѧтаго, И нынѣ Богород.: „Слово собезначалное“. Входа нѣтъ. На Стиховнѣхъ стих. Октоиха. Сл. Свѧтаго, И нынѣ Богородиченъ: „Архангела Гавріила гласъ“. По „Нынѣ отпꙋщаеши“: тропарь Свѧтаго, Сл. и Нынѣ: „Воспитавшейсѧ“ и пр.

4) 14-го (27.) **Недѣля 6-ая по Сошествіи св. Духа и св. Отецъ**

шести Соборовъ. (Отправа св. Акилы берется на Повечеріи.) Гл. 5. а) Въ Суботу на вел. Вечерни на Гди воззвахъ стих. Октоиха 4. и св. Отецъ 6. Слава: Отецъ, И нынѣ догматъ гл. 5-го. Входъ. Прок. великій и Чтеніе. На Стиховнѣхъ стихиры Окт. 4. Сл.: св. Отецъ, И нынѣ Богородиченъ изъ Октоиха: „Призри на моленія“. По Нынѣ отпущаеши: тропарь воскресенъ, Слава: св. Отецъ, И нынѣ Богород.: „Иже насъ ради“. — б) На Утрени на „Богъ Гдь“ тропарь воскресенъ 2-ды, Сл.: тропарь св. Отецъ, И нынѣ Богородиченъ. Прочее все воскресное. Єв. воскр. 6-ое отъ Луки 114. Воскресеніе Христово и пр. Канонъ воскресенъ и св. Отецъ. Катавасія: „Отверзу оуста моя“. Прочее все воскресное. На 9-ой пѣсни: Честнѣйшую и пр. Святъ Гдь Богъ нашъ 3-ды. На Хвалитехъ стих. Окт. 4. и св. Отецъ 4. Сл.: св. Отецъ, И нынѣ: „Преблагословенна“. Славословіе великое. Прочая обычайно Недѣли. — в) На Литургіи по входѣ тропарь воскресенъ и тропарь св. Отецъ, кондакъ воскресенъ, Сл.: Кондакъ св. Отецъ, И нынѣ: Кондакъ Храма. (А идѣже Храмъ Святаго: „Заступнице Христіанъ“.) Прокименъ гласа и св. Отецъ. Ап. 110. и 334. Єв. отъ Мат. 29. и отъ Іоанна 56. Прочая обычайно Недѣли. — г) Въ тойже день на повседневной Вечерни кадизмы нѣтъ. На Гди воззвахъ стихиры Окт. 3, и св. Кирика и Іулитты 3. Слава Святыхъ, И нынѣ Богородиченъ: „Слово собезначальное“. Входа нѣтъ. На Стиховнѣхъ стихиры Октоиха, Слава Святыхъ, И нынѣ Богород. „Архангела Гавріила гласъ“. По Нынѣ отпущаеши: Тропарь святыхъ, Слава и Нынѣ Богородиченъ: „Воспитавшейся“. Отпустъ повседневной.

5) 20-го (2. Авг.) Субота. Святаго Иліи Пророка. а) Въ Пятокъ на Вечерни Блаженъ мужъ 1-ый антифонъ. На Гди воззвахъ стих. Святаго 8. Сл. гл. 6-ый: „Пріидите православныхъ“; И нынѣ догматъ: „Въ чермномъ морѣ“. Входъ. Чтеніе. На Стиховнѣхъ стихиры Иліи изъ Минеи 3. Сл. гл. 6: „Пророче Проповѣдниче Христовъ“, И нынѣ догматикъ: „Творецъ и Избавитель“. По Нынѣ отпущаеши: Тропарь Святаго, Сл. и Нынѣ: „Еже отъ вѣка“ и пр. Отпустъ великій. — б) На Утрени на „Богъ Гдь“ тропарь Святаго 2-ды, Сл. и Нынѣ: „Еже отъ вѣка“ и пр. По кадизмахъ сѣдалны Святаго. Полиелей. Величаніе. Сѣдаленъ 3-ій Святаго. Степенна: „Отъ юности моея“. Прок.: „Ты еси Іерей“ и пр. Єв. отъ Луки 14. пс. 50-ый. Сл.: „Молитвъ ради св. Пророка Иліи“ и пр. И нынѣ: „Молитвъ ради Пр. Бцы“. На стихъ: „Помилуй мя Боже“ стихира гл. 4-ый: „На огненнѣй колесницѣ“. Канонъ Богородицы и Святаго два. Катавасія: „Отверзу оуста моя“. На 9-ой пѣсни: Честнѣйшую. На Хвалитехъ стихиры Святаго 6, Сл.: Святаго, И нынѣ Богород.: „Владычице пріими молитву“. Славословіе великое. По Трисвятомъ: Тропарь Святаго, Сл. и Нынѣ: „Еже отъ вѣка“. Отпустъ великій. — в) На Литургіи по входѣ: тропарь Святаго, Сл.: Кондакъ Святаго, И нынѣ: Кондакъ Храма. (Идѣже Храмъ Святаго: „Заступнице“.) Ап. 57. Єв. отъ Луки 14. Прочая обычайно.

6) 21-го (3. Авг.) Недѣля 7-ая по Сош. св. Духа. Гл. 6. а) Въ Суботу на Вечерни на Гди воззвахъ стихиры Окт. 4., св. Отцемъ 3 и Пророку 3. Сл. и Нынѣ догматъ гл.: „Кто тебе не оублажитъ“. Входъ. На Стиховнѣхъ стих. Окт. Слава и Нынѣ догматикъ гл.:

„Творецъ и Избавитель“. По Нынѣ отпѹщаеши: тропарь воскресенъ Отцевъ, Сл.: Пророкѹ, И нынѣ Богород: „Вся паче“. Отпѹстъ недѣльный. — б) На Утрени на „Богъ Гдь“ тропарь воскресенъ 1-ды и тропарь Отцевъ, Сл.: Пророкѹ; И нынѣ: „Вся паче“. По обычныхъ кад. (2., 3. и 17.) сѣдалны Окт. Ангелскій Соборъ и прочая недѣли. Ев. воскр. 7-ое отъ Іоанна 63. Воскресеніе Христово и проч. обычно. Канонъ воскр. и Святыхъ, Катавасія: „Отверзѹ оуста моя“. На 9-ой пѣсни: Честнѣйшѹю. По канонѣ: Ект. малая и „Святъ Гдь Богъ нашъ“. На Хвалитехъ стихиры Окт. 8. Сл.: Стихира 7-ая Евангельская; И нынѣ: Преблагословенна. Славословіе великое. И прочая по обычаю. — в) На Литургіи по входѣ: Тропарь воскресенъ, Слава: Кондакъ воскр., И нынѣ: Кондакъ Храма. (Идѣже храмъ Святаго: „Застѹпнице“.) Ап. 116. Ев. отъ Мат. 33. Прочая обычно. — г) Въ тѹюже недѣлю на Вечерни кад. нѣтъ; на Гди воззвахъ стихиры святыя Магдалины 3, и святаго 3. Сл. Святыя, И нынѣ: Богородиченъ: „Слово собезначалное“. Входа нѣтъ. На Стиховнѣхъ стих. изъ Октоиха. Сл.: Святыя, И нынѣ: „Архангела Гавріила гласъ“. По Нынѣ отпѹщаеши: Тропарь Святыя Магдалины, Сл.: Святаго, И нынѣ Богородиченъ: „Воспитавшейся“. Отпѹстъ повседневный.

7) 25-го (7. Авг.) Четвертокъ. Успеніе св. Анны, матере Пр. Богородицы. а) (Отправѹ св. Женъ Олѵмпіады и Еѵпраксіи поемъ на Повечеріи.) Въ Середѹ на великой Вечерни кад. 1-я: „Блаженъ мѹжъ“ 1-ый антифонъ. На Господи воззвахъ стихиры св. Анна 8 изъ Минеи, Сл. и Нынѣ гл. 8: „Иже отъ неплодныхъ чреслъ“. Входъ. Прок. дне. Чтеніе. На Стиховнѣхъ стихиры св. Анны 3. Сл. и Нынѣ гл. 8: „Пріидите вся тварь“. По Нынѣ отпѹщаеши точію: тропарь св. Анны. Отпѹстъ великій. — б) На Утрени на „Богъ „Гдь“ троп. св. Анны 3-ды. По обычныхъ кадизмахъ сѣдалны 2 св. Анны съ Богородичны ихъ. Полѵелей. Величаніе. Сѣдаленъ 3-ій. Степенна: „Отъ юности моея“. Прок. „Возваша праведніи“. Ев. отъ Мат. 56. Псаломъ 50. Сл. „Молитвами Бцы“, И нынѣ: тойже. На стихъ: „Помилѹй мя Боже“ стихира гл. 6-ый: „Пріидите вси концы земніи“. По ектеніи „Спаси Боже“ канонъ Бцы. Катавасія: „Отверзѹ оуста моя“. На 9-ой пѣсни: Честнѣйшѹю. На Хвалитехъ стихиры св. Анны 4. Сл. и Нынѣ: „Пріидите любодѣвственніи“. Славословіе великое. По Трисвятомъ: точію тропарь св. Анны. Отпѹстъ великій. — в) На Литургіи по входѣ: тропарь и кондакъ св. Анны. Прок.: „Дивенъ Богъ въ Святыхъ своихъ“. Ап. 210. Ев. отъ Лѹки 36. Проч. обычно.

8) 27-го (9. Авг.) Сѹббота. Св. Великомученика и Цѣлителя Пантелеймона. а) Въ Пятокъ на великой Вечерни „Блаженъ мѹжъ“ 1-ый ант. На Гди воззвахъ стихиры Святаго 6, Сл. Святомѹ гл. 6-ый: „Возсія днесь честная память“, И нынѣ догматъ: „Кто тебе не оублажитъ“. Входъ. Прок. дне. Чтеніе на стиховнѣхъ стихиры Святаго 3, Сл. Святаго гл. 8: „Матерне возлюбивъ благочестіе“, И нынѣ Богород.: „Безневѣстная“. По Нынѣ отпѹщаеши: троп. Святаго, Слава и Нынѣ Богород.: „Тя ходатайствовавшѹю“. Отпѹстъ великій. — На Утрени на „Богъ Гдь“ тропарь Святаго, Сл. и Нынѣ Богородиченъ: „Тя ходатайствовавшѹю“. По кадизмахъ сѣдалны 2 Святаго

Полелей. Величаніе. Сѣд. 3-ій. Степ.: „Отъ юности“. Прок.: „Праведникъ яко финиксъ“. Ев. отъ Луки. 106. Псаломъ 50. Сл.: Молитвъ ради св. Вмученика Пантелеймона“, И нынѣ: „Молитвъ ради Пр. Бцы“. На стихъ: „Помилуй мя Боже“ стихира гл. 6-ый: „Милостиваго Христа“. Канонъ Бцы и св. Катавасія: „Отверзу уста моя“. На 9-ой пѣсни: „Честнѣйшую“. На Хвалитехъ стихиры Святаго 4, Сл.: Святаго гл. 4. „Днесь просія“, И нынѣ Богород.: „Владычице пріими“. Славословіе великое“. По Трисвятомъ: Троп. Святаго, Сл. и Нынѣ Богород.: „Тя ходатайствовавшую“. Ектеніи 2 и Отпустъ великій. — в) На Литургіи по входѣ Тропарь Святаго, Сл.: кондакъ Святаго, И нынѣ: кондакъ храма. (Идѣже храмъ Святаго: „Заступнице“.) Прок.: „Дивенъ Богъ“. Ап. 292. Ев. отъ Іоан. 52. Прочая обычно.

VIII. Августъ.

1) 1-го (14-го) Четверь. Происхожденіе ч. Древъ ч. и жив. Креста. а) Въ Середу на повседкевной Вечерни на Гди воззвахъ стихиры св. Креста 3 и св. Мученикъ Маккавей 3. Слава: св. Креста, И нынѣ: „Егоже древле“. Входа нѣтъ. На Стиховнѣхъ стихиры Октоиха 3; Слава: св. Мученикъ, И нынѣ св. Креста. По Нынѣ отпущаеши: тропарь св. Маккавей, Слава и Нынѣ Креста: „Спаси Гди“. Отпустъ малый. — б) На Утрени на „Богъ Гдь“: тропарь Креста 2-ды, Сл.: тропарь св. Мученикъ, И нынѣ: тропарь св. Креста. По обычныхъ кад. сѣдалны дне изъ Октоиха и абіе пс. 50-ый. (Полелея и Евангелія нѣтъ.) Канонъ Креста и св. Маккавей. Катавасія: „Крестъ начертавъ“. На 9-ой пѣсни: Честнѣйшую. На Хвалитехъ стихиры Креста 3 и св. Маккавей 3. Слава: св. Маккавей, И нынѣ: Креста. Славословіе великое. По Трисвятомъ: тропарь св. Маккавей, Слава и Нынѣ: тропарь Креста. Отпустъ великій. (Изнесеніе и поклоненіе св. Креста оу кад. Храмѣ не бываетъ.) — в) На Литургіи по входѣ: тропарь Креста, Слава и Нынѣ: кондакъ Креста. Прокименъ Креста: „Спаси Гди люди твоя“. Ап. 125. Ев. отъ Іоанна 60. Прочая обычайно. — г) Водосвятіе. По заамвонной молитвѣ Іерей идетъ къ тетраподу, идѣже есть пріуготовленна вода, пѣвецъ же первѣе чтетъ пс. 142-ый, а посему поетъ „Богъ Гдь и явися намъ“ 2-ды съ тропаремъ: „Къ Бцѣ прилѣжно“. Слава и Нынѣ: „Не умолчимъ никождаже Бце“. Пс. 50-ый, по которомъ Іерей поетъ тропари во честь Бцы: „Еже радуйся Ангеломъ пріемшая“, предъ которыма же пѣвецъ припѣваетъ первѣе: „Пресвятая Богородице спаси насъ“; посему „Слава и Нынѣ“. По Слава и Нынѣ Іерей поетъ вновь тропарь къ Бцѣ, Архангеламъ и Ангеламъ, Предтечѣ, Апостоламъ, Мученикамъ и Безсребренникамъ. Пѣвецъ же и предъ сими тропарами припѣваетъ перѣе: „Пресвятая Бце спаси насъ“, посему „Святіи Архангелы и Ангелы молите Бога о насъ“; — далѣе: „Св. Предтече моли Бога о насъ“, — посему „Св. Апостолы и Мученицы молите Бога о насъ“, далѣе же „Св. Безсребренники молите Бога о насъ“, на послѣдъ же „Слава и Нынѣ“ и поется отъ пѣвца тропарь „Милосердія двери“.

На что Іерей возглашаетъ: „Ꙗко свѧтъ єси Боже нашъ“ и поютсѧ тропари самосласны: „Нынѣ наста времѧ“ съ Трисвѧтымъ“. Вонмимъ, миръ всѣмъ и Прокименъ: „Гдь просвѣщеніе мое“. Ꙗп. 306. Єв. отъ Іоанна 14. По скончаніи Єв. єктеніѧ мирнаѧ, ꙗкоже єсть выполненна въ Требникȣ. Посемȣ Іерей велегласно возглашаетъ: „Гдȣ помолимсѧ“ и чтетъ молитвȣ: „Гди Боже нашъ“, въ которой, когда Іерей сіи слова глаголетъ: „И нынѣ низпосли благодать св. Твоего Дȣха“, благословитъ водȣ крестообразно, погрȣжаѧ въ ней персты свои трижды, — далѣе въ продолженіи сей молитвы сіи слова: „И

Мѣсѧцословъ: рȣсскій	Мѣсѧцословъ: римскій	Имена дней седмичныхъ	Имена праздничныхъ и поминательныхъ дней
1	(14)	Четв.	☺ Происх. Ч. Д. Ч. К.
2	(15)	Пѧт.	Перенес. мощ. св. Стеф.
3	(16)	Сȣбб.	Ісаакій
Нед. 9-ая по Сош. св. Духа. Гл. 8. Оутр. ев. воскр. 9-ое отъ Іоанна зач. 65. На Лит Ꙗп. зач. 128. Єв. отъ Маѳ. зач. 59.			
4	(17)	Нед.	Св. 7. Отрок. въ Єф.
5	(18)	Пон.	Пр. и м. Євсигній
6	(19)	Втор.	✠ Преображеніе Гдне
7	(20)	Сер.	☺ Стеф. царь Угорск.
8	(21)	Четв.	Ємиліанъ
9	(22)	Пѧт.	† Матѳій Апостолъ
10	(23)	Сȣбб	Лаврентій
Нед. 10-ая по Сош. св. Духа. Гл. 1. Оутр. ев. воскр. 10-ое отъ Іоан. зач. 66 На Лит. Ꙗп. зач. 131. Єв. отъ Маѳ. зач. 72.			
11	(24)	Нед.	Єуплъ Архидіаконъ
12	(25)	Пон.	Фотій
13	(26)	Втор.	☺ Максимъ (От. Пр.)
14	(27)	Сер.	Михей (Предпр. Оусп.)
15	(28)	Четв.	✠ Успеніе Пр. Бдцы
16	(29)	Пѧт.	☺ Перенес. пр. Образа
17	(30)	Сȣбб.	Мѵронъ
Нед. 11-ая по Сош. св. Духа. Гл. 2. Оутр. ев. воскр. 11-ое отъ Іоанна зач. 67. На Лит. Ꙗп. зач. 141. Єв. отъ Маѳ. зач. 77.			
18	(31)	Нед.	Флоръ и Лавръ
19	І. С.	Пон.	Андрей Стратилатъ
20	(2)	Втор.	Самȣилъ
21	(3)	Сер.	Ѳаддей
22	(4)	Четв.	Агадонникъ
23	(5)	Пѧт.	☺ Лȣпъ (От. Оусп.)
24	(6)	Сȣбб.	Євтихъ
Нед. 12-ая по Сош. св. Духа. Гл. 3. Оутр. ев. воскр. 1-ое отъ Маѳ. зач. 116. На Лит. Ꙗп. зач. 148- Єв. отъ Маѳ. зач. 79,			
25	(7)	Нед.	Варѳоломей и Титъ
26	(8)	Пон.	Адріанъ и Наталіѧ
27	(9)	Втор.	Пименъ
28	(10)	Сер.	Мойсей и Авгȣстинъ
29	(11)	Четв.	✝ Усѣкн. Гл. Іоан. Кр.
30	(12)	Пѧт.	Алекс. Іоан. Павелъ
31	(13)	Сȣбб.	☺ Пол. ч. Пѧса Пр. Д.

сохрани Гди раба твоего благовѣрнаго царѧ нашего Франциска Іосифа“ велегласно глаголетъ трижды, на что ликъ поетъ: „Гди помилȣй“ 3-ды съ краснопѣніемъ и окончиваетъ обычно съ возгласомъ. Посемȣ: „Миръ всѣмъ“, „Главы ваша“ на что ликъ поетъ длѣніе: „Тебѣ Гди“, и такъ слѣдȣетъ возгласъ. По возгласѣ Іерей благословитъ водȣ крестообразно погрȣжаѧ крестъ въ водȣ 3-ды, низводѧ и возводѧ его, поетъ тропарь: „Спаси Гди“, который и ликъ повторѧетъ 2-ды. Посемȣ Іерей крестъ поцѣловавъ и людѧмъ даваѧ длѧ цѣлованіѧ, окропитъ всѣхъ присȣтствȣющихъ свѧщенною водою, также и св. олтарь и св. церковъ. Пѣвецъ же поетъ стихиры „Источникъ

исцѣленій". Послѣ которыхъ слѣдуетъ „Буди имѧ Гдне" 3-ды и отпустъ св. Литургіи.

Примѣчаніе. Отъ сего днѧ начинаемъ Постъ къ Оуспенію Пр. Дѣвы.

2) 4-го (17. Авг.) Недюля 9-ая по Сошествіи св. Духа. Гл. 8. а) Въ Субботу на вел. Вечерни кад. 1. На Гди воззвахъ стих. Окт. 7, и св. Отроковъ 3. Слава и Нынѣ догматъ гласа 8-го: „Царь небесный". Входъ. Прокименъ дне. На стиховнѣхъ всѧ Октоиха. Сл. и Нынѣ догматикъ гл. 8: „Безневѣстнаѧ Дѣво". По Нынѣ отпущаеши: тропарь воскресенъ, Слава: Свѧтыхъ, И нынѣ Богородиченъ: „Еже отъ вѣка". Отпустъ недѣльный. — б) На Утрени на „Богъ Гдь" тропарь воскресенъ 2-ды, Слава: тропарь Свѧтыхъ, И нынѣ: „Еже отъ вѣка". По обычныхъ кад. сѣдалны Окт. Ангелскій Соборъ. Ѵпакой и Степенна гласа читаютсѧ. Прокименъ воскр. гл. Ев. воскр. 9-ое отъ Іоанна 65. Прочаѧ обычайно. Канонъ воскресенъ и Свѧтыхъ. Катавасіѧ: „Крестъ начертавъ Мойсей". На 9-ой пѣсни: Честнѣйшую и прочаѧ. На Хвалитехъ стих. Окт. 8. Слава Стихира 9-аѧ Евангельскаѧ, И нынѣ: Преблагословенна. Славословіе великое. Прочаѧ обычайно. — в) На Литургіи по входѣ: Тропарь воскресенъ, Слава: Кондакъ воскресенъ, И нынѣ: Кондакъ Храма. (Идѣже Храмъ Свѧтаго: Кондакъ Благовѣщеніѧ.) Прок. гл. Ап. 128. Ев. отъ Мат. 59. Прочаѧ обычно. — г) Въ тую же Недѣлю на Вечерни на Гди воззвахъ стих. 6 и то предпразденства 3 и Мученика 3. Слава и Нынѣ: предпразденства. Входа нѣтъ. На стиховнѣхъ все Минеи. По „Нынѣ отпущаеши" тропарь Свѧтаго, Слава и Нынѣ предпразденства и пр.

3) 5-го (18-го Авг.) Понедѣлокъ. День Рожденія Благовѣрнаго Царя нашего Францисказ Іосифа І-го. На Литургіи за всѧкое прошеніе. По Литургіи многолѣтствіе.

4) 6-го (19.) Вторникъ. Преображеніе Господне. а) Въ Понедѣлокъ на малой Вечерни вмѣсто ект. мирной Гди пом. 12, на Гди воззвахъ стихиры праздника 4, Слава и Нынѣ праздника: „Мракъ законный". Входа нѣтъ. Вмѣсто „Исполнимъ" Гди пом. 12. На Стиховнѣхъ всѧ праздника. По Нынѣ отпущаеши: точію тропарь праздника разъ. Ектеніѧ „Помилуй насъ Боже" и отпустъ наименьшій праздника. — б) На великой Вечерни съ Литтіею по „Слава Свѧтѣй" глаголемъ Пріидите покл. 3. Прочаѧ обычайно. По ектеніи мирной кад. нѣтъ. На Гди воззвахъ стихиры праздника 8. Слава и Нынѣ гл. 6: „Прообразуѧ воскресеніе твое". Входъ. Прокименъ дне. Чтеніе. Рцемъ вси. Сподоби. Исполнимъ. Стихиры на Литіи 3, (подъ которыми Іерей взыйдетъ къ тетраподу, на немже суть пріуготовленны предложеніѧ); Сл. „Пріидитевзыйдемъ"; И нынѣ: „Закона и пророковъ". Ектеніѧ: „Спаси Боже" и пр. На Стиховнѣхъ стихиры праздника 3, Слава и Нынѣ: „Петру и Іакову и Іоанну". По Нынѣ отпущаеши: тропарь праздника 3-ды. Молитва на Благословеніе хлѣбовъ. По молитвѣ „Буди имѧ Гдне" 3-ды и по псалмѣ 33-омъ Іерей предъ царскими дверьми стоѧ пѣвцу возглашающіу „Именемъ Гднимъ благослови Отче" начинаетъ Оутреню съ „Слава свѧтѣй". — в) На Утрени на „Богъ Гдь" тропарь праздника 3-ды. По обычныхъ кад. сѣдалны 2 праздника. Полиелей. Величаніе. Сѣдаленъ 3-ій праздника. Степенна:

„Отъ юности моея“. Прокименъ: „Ѳаворъ и Ермонъ“. Ев. отъ Луки 45. Псаломъ 50. Слава на 2-ый гласъ болгарскій: „Всяческая днесь“. И нынѣ: тойже. На стихъ: „Помилуй мя Боже“ стихира гл. 5-ый: „Божества твоего Спасе“. По ект. „Спаси Боже“ каноны два праздн. Катавасія: „Крестъ начертавъ Мойсей“. На 9-ой пѣсни: Величай. На Хвалитехъ стихиры праздника 4. Слава и Нынѣ: тамже. Славословіе великое. По Трисвятомъ точію тропарь праздника. Ект. 2 и отпустъ великій праздника. — г) На Литургіи антифоны и входное праздника. По входѣ: тропарь праздника, Слава и Нынѣ: кондакъ праздника. Прокименъ праздника. Ап. 65. Ев. отъ Маѳея 70. Вмѣсто Достойно припѣвъ. По „Буди имя Господне“ бываетъ благословеніе новой пшеницы и новаго гроздія изъ Требника. Отпустъ празд.

5) 7-го (20.) Середа. Св. Стефана, I-го Равноапостольнаго Царя Угорскаго. (Св. Дометія прелагаемъ на Повечеріе.) а) Въ Вторникъ на Вечерни „Блаженъ мужъ“ 1-ый антифонъ. На Гди воззвахъ стихиры праздника 3 и св. Стефана (изъ Общины единому Апостолу) 5, Сл.: Святаго; И нынѣ праздника: „Преобразуя воскресеніе твое“. Входъ. Прокименъ великій: „Богъ нашъ“ и Чтеніе. (Апостолу единому изъ Общины.) На Стиховнѣхъ стих. Святаго 3 (изъ Общины Апостолу единому); Слава Святаго гл. 2-ый: „Оставивъ земная“; И нынѣ праздника: „Пріидите, взыйдемъ“. По Нынѣ отпущаеши тропарь Святаго: „Равноапостоле св. Стефане моли милостива Бога“ и пр. Слава и Нынѣ: праздника. Отпустъ праздника: „Преобразивыйся на горѣ Ѳаворстѣй“ и пр. въ немже св. Стефана и св. Дометія поминаемъ. — б) На Утрени на „Богъ Гдь“ тропарь праздника 2-ды, Слава: тропарь Святаго, И нынѣ: праздника. По обычныхъ кадизмахъ 2 сѣдалны Святаго (изъ Общины единому Апостолу); Слава и Нынѣ праздника. Полиелей. Величаніе: „Величаемъ тя благовѣрный и равноапостольный Царю Стефане, и чтемъ святую память твою, ідолы поправшаго, и всю землю оугорскую просвѣтившаго“. (Зри Молитвословъ, Оунгваръ 1895. стр. 861.) Стихи къ сему Величанію припѣваемъ изъ Псалма: „Небеса повѣдаютъ славу Божію“. По Величаніи Сѣдаленъ 3-ій Святаго съ Богородичнымъ его. Степенна: „Отъ юности моея“. Прокименъ: „Въ всю землю“. Ев. отъ Іоанна 36. Псаломъ 50. Слава: „Молитвами св. Равноапостолнаго Царя Стефана“ и пр. И нынѣ: „Молитвами Пр. Бцы. На стихъ: „Помилуй мя Боже“ стихира (изъ Общины единому Аплу) гл. 6-ый: „Иже божественнаго Духа“. Канонъ праздника: „Воду прошедъ“ и Святаго: „Пѣснь возслемъ“. Катавасія попразденства: „Лицы Ізраильстіи“. На 9-ой пѣсни Честнѣйшую. На Хвалитехъ стихиры праздника 3, и Святаго 3. Слава Святаго: „Оставивъ земная“, И нынѣ праздн.: „Закона и пророковъ“ и пр. Славословіе великое. По Трисвятомъ: тропарь Святаго, Слава и Нынѣ: праздника. Отпустъ праздника, какъ на Вечерни. — в) На Литургіу Изобразительная. На входѣ: „Пріидите поклонимся“ и припѣвъ окончательный праздника. По входѣ: тропарь праздника и тропарь Святаго; Слава кондакъ Святаго: „Яко звѣзду“, И нынѣ: кондакъ праздника. Прокименъ Святаго: „Въ всю землю“. Ап. зач. 130. Ев. отъ Луки 51. Вмѣсто Достойно: Припѣвъ праздника. Отпустъ праздника. — г) Въ тойже

день на повседневной Вечерни на Гди воззвахъ стих. праздника 3 и св. Емиліана 3. Слава и Нынѣ: праздника. Входа нѣтъ. На Стиховнѣхъ вся праздника. По Нынѣ отпущаеши: тропарь Святаго; Слава и Нынѣ: праздника. Отпустъ праздника до отданія.

6) 9-го (22.) Пятокъ. Св. Апостола Матѳія. а) Въ Четвертокъ на вел. Вечерни кад. „Блаженъ мужъ" 1-ый антифонъ. На Гди воззв. стих. праздн. 3 и Святаго 5. Слава: Свят., И нынѣ праздника. Входъ. Прокименъ дне. Чтеніе. Ектеніи. На стиховнѣхъ стих. празд. Сл.: Апостолу, И нынѣ: праздника. По „Нынѣ отпущаеши" тропарь Святаго, Слава и Нынѣ: праздника. Отпустъ великій. — б) На Утрени троп. праздн. 2-ды, Слава: Святаго, И нынѣ: праздника. Сѣдаленъ Святаго. Полиелей и Величаніе. Сѣдаленъ 3-ій Святаго. Степенна: „Отъ юности моея". Прокименъ: Святаго. Ев отъ Іоанна 67. По 50-омъ Псалмѣ на Слава: „Молитвами Святаго Апостола Матѳія", на И нынѣ: „Молитвами Пр. Богородицы". На стих. „Помилуй мя Боже", стихира: „Изліяся благодать". Канонъ праздн. и Святаго. Катавасія праздн. „Лицы Ізраильстіи". На Хвалитехъ стих. праздн. 3. и Святаго 3. Слава: Святаго, И нынѣ: праздн. Славословіе великое. По Трисвятомъ тропарь Святаго, Сл. и Нынѣ: праздника. Ектеніи 2 и отпустъ великій праздника. — в) На Литургіи по входѣ тропарь праздника и Святаго, Слава: кондакъ Святаго, И нынѣ: кондакъ праздника. Ап. 2. Ев. отъ Луки 40. Отпустъ праздника.

7) 11-го (24.) Недѣля 10-а по Сошествіи св. Духа. Гл. 1-ый. а) Въ Субботу на Вечерни кад. 1. На Гди воззвахъ стихиры Окт. 4. праздника 3 и св. Евпла 3. Слава: праздника, И нынѣ догматъ гл. 1-го. Входъ. На Стиховнѣхъ стих. Окт. 4. Слава и Нынѣ: праздн. По Нынѣ отпущаеши тропарь воскресенъ; Слава: тропарь Святаго, И нынѣ: праздника. Отпустъ недѣльный. — б) На Утрени на „Богъ Гдь": тропарь воскресенъ 2-ды, Слава: Тропарь Святаго, И нынѣ: праздника. По обычныхъ кадизмахъ сѣдальны Октоиха и Ангелскій Соборъ. Упакой и Степенна гл. Прок. воскр. Еванг. воскр. 10-ое отъ Іоанна 66. Воскресеніе Христово разъ, прочая же обычайно. Канонъ воскресенъ, праздника и Святаго. Катавасія: „Лицы Ізраильстіи". На 9-ой пѣсни: Честнѣйшую. По канонѣ: Ект. малая и „Святъ Гдь" 3-ды. На Хвалитехъ стихиры Октоиха 4 и праздника 4, иже суть на Стиховнахъ съ наславникомъ, Слава Стихира 10-ая Евангельская. И нынѣ: „Преблагословенна еси". Славословіе великое. По Трисвятомъ точію троп.: „Днесь спасеніе міру бысть". Отпустъ недѣльный. — в) На Литургіи по входѣ: тропарь воскресенъ и праздн., Слава: кондакъ воскресенъ, И нынѣ: кондакъ праздника. Ап. 131. Ев. отъ Маѳ. 72. Вмѣсто „Достойно" припѣвъ праздника. Прочая обычно. — г) Въ тойже день на Вечерни кадизмы нѣтъ. На Гди воззвахъ стих. Мученикомъ 3., и пр. Максима 3. Слава Максима, И нынѣ праздника. Входа нѣтъ. На Стиховнѣхъ стих. праздника, Слава Максима, И нынѣ праздника. По Нынѣ отпущаеши: Тропарь Мучениковъ, Слава преподобнаго, И нынѣ: праздника. Отпустъ праздника.

8) 13-го (26.) Вторникъ. Отданіе Преображенія. (Службу св. Максима исповѣдника поемъ предварительно въ Недѣлю вечеръ.) а)

Въ Понедѣлокъ на Вечерни на Гди воззвахъ стихиры 6 поемыя на самый праздникъ. Слава и Нынѣ праздника. Входа нѣтъ. На Стиховнѣхъ стихиры съ Слава и Нынѣ: праздника. По Нынѣ отпѹщаеши точію тропарь праздника. Отпѹстъ малый праздника, въ немже и Свѧтаго, иже на рѧдѹ поминаемъ. — б) На Утрени на „Богъ Гдь“ тропарь праздника 3-ды. По обычныхъ кадизмахъ сѣдалны оба праздника. (Полѵелей и Євангеліѧ нѣтъ.) Псалмъ 50-ый. Каноны оба праздника. Катавасіѧ: „Крестъ начертавъ Мойсей“. На 9-ой пѣсни: „Величай дѹше моѧ“. На Хвалитехъ всѧ праздника. Славословіе великое. По Трисвѧтомъ: точію тропарь праздника. Єкт. 2 и отпѹстъ великій праздника. — в) На Литургіи Изобразительнаѧ. На входѣ: „Пріидите поклонимсѧ“ и припѣвъ окончательный праздника. По входѣ: тропарь праздника, Слава и Нынѣ: кондакъ праздника. Прокименъ праздника. Ап. 172. Єв. отъ Маѳ. 95. Вмѣсто Достойно: Припѣвъ и Причастенъ праздника. Отпѹстъ праздничный.

9) 15-го (28.) Четверь. Успеніе Пр. Богородицы. а) Въ Середѹ на малой Вечерни на Гди воззвахъ стих. 4 праздника съ Слава и Нынѣ. Входа нѣтъ. Прокименъ дне. На Стиховнѣхъ всѧ праздника. По Нынѣ отпѹщаеши: точію тропарь праздника. Єктеніѧ „Помилѹй насъ Боже“ и отпѹстъ наименьшій. — б) Въ Середѹ вечеремъ 6-го часа отправлѧемъ Акаѳистъ къ Оуспенію Пр. Дѣвы Маріи. Іерей въ епитрахилѣ стоѧ предъ царскими дверьми возглашаетъ: „Благословенъ Богъ нашъ“. Пѣвецъ же: Аминь и абіе Царю небесный. Трисвѧтое. Отче нашъ и возгласъ. По возгласѣ Іерей входитъ въ св. Олтарь, а пѣвцы поютъ тропари за всѧкое прошеніе: „Помилѹй насъ Гди“ и прочаѧ. Слава: „Гди помилѹй насъ“. И нынѣ: „Милосердіѧ двери“. По семѹ Гди пом. 12. Слава и Нынѣ: Пріидите покл. ӡ-ды, и абіе псалмъ 142-ый: „Гди оуслыши“: По псалмѣ: Слава и Нынѣ: Аллилѹіа 3. Гди пом. 12. Слава и Нынѣ тропарь: „Въ рождествѣ дѣвство“, одиножды. По семѹ: Господи пом. 3. Слава и Нынѣ псалмъ 50-ый: „Помилѹй мѧ Боже“. Посемѹ Іерей въ фелонѣ выходитъ на амвонъ, гдѣ передъ тетраподомъ, положеннымъ передъ иконою Бцы, поетъ перемѣнѧючи 13 кондаковъ и 13 ікосовъ, и заключаетъ 1-ымъ кондакомъ: „Избранной отъ всѣхъ родовъ“. Кондакъ Іерей окончиваетъ на Аллилѹіа (изѧвше 1-ый и послѣдный), а ікосы на „Радѹйсѧ обрадованнаѧ въ оуспеніи твоемъ насъ не оставлѧющаѧ“. Сіи окончаніѧ и пѣвцы всегда повторительно поютъ. — Посемѹ поетсѧ Свѣтиленъ Оуспеніѧ: „Апостолы отъ конецъ земли“, и то 3-ды. По Свѣтилномъ Іерей стоѧ предъ тетраподомъ возглашаетъ: „Паки и паки Гдѹ помолимсѧ“ и на колѣнахъ четъ 1-ѹю молитвѹ: „О Пресвѧтаѧ Бце“. По 1-ой молитвѣ вновь возглашаетъ: „Гдѹ помолимсѧ“ и четъ 2-ѹю молитвѹ: „Царице моѧ преблагаѧ“. — По молитвахъ пѣвцы поютъ: „Достойно есть“, и абіе глаголютъ: Трисвѧтое. Отче нашъ съ возгласомъ и поетсѧ тропарь: „Въ рождествѣ дѣвство“. Єктеніѧ Полѹнощницы: „Помилѹй насъ Боже“. „Єще молимсѧ, о еже сохранитисѧ градѹ семѹ“ и „Єще молимсѧ Гдѹ Богѹ нашемѹ, еже оуслышати гласъ моленіѧ насъ грѣшныхъ“. (Зри Молитвословъ, Въ Бѹдапештѣ 1878. стр. 267. О давшихъ на молитвѹ.) Гди пом. ӡ-ды. И возгласъ: „Оуслыши ны Боже“. Отпѹстъ наименьшій Оуспеніѧ

отъ: „Слава тебѣ Христе“ и Благословеніе. — в) Вечерня съ Літіею. По „Слава святѣй“ Прійдите покл. 3-ды. Блаженъ мужъ 1-ый антифонъ. На Гди воззвахъ стихиры праздника 8. Слава и Нынѣ: „Богоначальнымъ мановеніемъ“. Входъ. Прокименъ дне. Чтеніе. На Литіи стихиры 4 съ Слава и Нынѣ. Посему слѣдуетъ ектенія литійная: „Спаси Боже“. На Стиховнѣхъ все праздника. По Нынѣ отпущаеши: тропарь праздника 3-ды. Молитва на благословеніе хлѣбовъ. Буди имя Гдне 3-ды, и по псалмѣ 33-омъ Іерей стоя передъ царскими дверьми начинаетъ Оутреню отъ „Слава святѣй“. — г) На Утрени на „Богъ Гдь“: тропарь праздника 3-ды. По обычныхъ кад. сѣдалны два праздника. Полиелей. Величаніе. Сѣдаленъ 3-ій праздника. Степенна: „Отъ юности моея“. Прокименъ праздника. Єв. отъ Луки 4. Псаломъ 50-ый. Слава: Молитвами Пр. Бцы. И нынѣ: тойже. На стихъ „Помилуй мя Боже“ стихира гл. 6.: „Єгда преставленіе“. Каноны праздника два. Катавасія: „Преукрашенная“. На 9-ой пѣсни припѣвъ: „Ангелы Оуспеніе“. Свѣтиленъ: „Апостолы отъ конецъ“ и пр. поется 3-ды. На Хвалитехъ стихиры праздника 4. Слава и Нынѣ гл. 6-ый: „На безсмертное твое оуспеніе“. Славословіе великое. По Трисвятомъ: Тропарь праздника точію. Отпустъ великій Оуспенія. — д) На Литургіи поемъ Изобразительная. На входѣ: „Прійдите поклонимся“ и припѣвъ Бцы. По входѣ: тропарь праздника, Слава и Нынѣ: кондакъ его. Прокименъ праздника. Ап. 240. Єв. отъ Луки 54. Вмѣсто Достойно: Припѣвъ до отданія. По Литургіи мированіе. Отпустъ Оуспенія до отданія, изямше недѣлю.

10) 16-го (29.) Пятокъ. Перенесеніе отъ Едеса въ Константиноградъ нерукотвореннаго Образа Господня. а) Во Четв. На повседневной Вечерни на Гди воззв. стих. Оуспенія 3, и Образа 3; Слава: Образа; И нынѣ: праздника. Прокименъ дне. (Входа нѣтъ.) На Стиховнѣхъ стихиры праздника. Слава: Образа. И нынѣ: праздника. По Нынѣ отпущаеши: тропарь Образа, Слава и Нынѣ: праздника и отпустъ Образа. — в) На Утрени на „Богъ Гдь“ тропарь Образа 2-ды, Сл. и Нынѣ: праздника. По обычныхъ кад. сѣдалны изъ Минеи. (Полиелея и Єванг. нѣтъ.) По псаломѣ 50-омъ Канонъ праздника и Образа. Катавасія праздника: „Преукрашенная“. На 9-ой пѣсни: Честнѣйшую. На Хвалитехъ стихиры Образа 4 съ припѣвы его. Слава: Образа, И нынѣ: праздн. Славословіе великое. По Трисвятомъ троп. Образа, Слава и Нынѣ праздника. Отпустъ Образа. — в) На Литургіи по входѣ: Тропарь праздника и Образа. Слава: Кондакъ Образа, И нынѣ: Кондакъ праздника. Прокименъ Образа. Ап. 173. Єв. отъ Луки 48. отъ полу. Вмѣсто Достойно: Припѣвъ праздника. Отпустъ Образа.

11) 18-го (31.) Недѣля II-ая по Сошествіи св. Духа. Гл. 2. а) Въ Субботу на вел. Вечерни кад. 1. На Гди воззвахъ стихиры Окт. 4, попразденства 3 и Святыхъ 3. Слава: Святымъ, И нынѣ догматъ гласа 2-го. Входъ. Прокименъ дне. На Стиховнѣхъ вся Октоиха. Слава и Нынѣ: праздника. По Нынѣ отпущаеши: тропарь воскр., Слава: Святыхъ, И нынѣ праздника. Отпустъ недѣльный. — б) На Утрени на „Богъ Гдь“ тропарь воскресенъ 2-ды, Слава: тропарь Святыхъ, И нынѣ: праздника. По обычныхъ кадизм. сѣдалны Октоиха.

Аггелскій Соборъ. Ѵпакой и Степенна гласа читаются. Прок. воскр. Ев. воскр. 11-ое отъ Іоанна 67. Прочая обычайно. Канонъ воскр., праздника и Святыхъ. Катавасія: „Преукрашенная". На 9-ой пѣсни: Честнѣйшую и прочая. На Хвалитехъ стихиры Окт. 4 и праздника 4, иже суть на Стиховнахъ съ наславникомъ и съ стихи ихъ. Слава: Стихира 11-ая Евангельская, И нынѣ: Преблагословенна. Славословіе великое. Прочая обычайно. — в) На Литургіи по входѣ: Тропарь воскресенъ и праздника, Слава: Кондакъ воскресенъ, И нынѣ: Конд. праздника. Прок. гласа и праздника. Ап. 141. Ев. отъ Мат. 77. Прочая обычно. — г) Въ тойже день на Вечерни стихиры попразденства 3 и Святаго 3. Слава и Нынѣ: праздника. Входа нѣтъ. На Стиховнѣхъ стихиры праздника. По Нынѣ отпущаеши: тропарь Святаго, Слава и Нынѣ: праздника. Отпустъ праздника.

12) 23-го (5-го Сент.) Пятокъ. Отданіе Успенія. (Служба св. Лупа берется на Повечеріи.) а) Въ Четверь на повседневной Вечерни на Гди воззвахъ стихиры вся со Слава и Нынѣ праздника, писанныя на самый праздникъ. Входа нѣтъ. Прокименъ дне. На Стиховнахъ стихиры съ Слава и Нынѣ: праздника. По Нынѣ отпущаеши: тропарь праздника 1-ды. Отпустъ малый праздника. — б) На Утрени на „Богъ Гдь" тропарь праздника 3-ды. По обычныхъ каѳ. сѣдалны праздн. (Полѵелея и Еванг. нѣтъ.) Пс. 50. Каноны праздника 2, Катавасія: „Преукрашенная". На 9-ой пѣсни: Величай. На Хвалитехъ вся праздн. Славословіе великое. По Трисвятомъ точію тропарь праздника. Отпустъ великій праздника. — в) На Литургіи по входѣ тропарь праздника; Слава и Нынѣ Кондакъ его. Прокименъ праздн. Ап. 184. Ев. отъ Марка 9. Вмѣсто Достойно: Величай. Отпустъ праздника.

13) 25-го (7. Сент.) Недѣля 12-ая по Сош. св. Духа. Гл. 3. а) Въ СуббоТу на вел. Вечерни каѳ. 1-ая вся. На Гди воззвахъ стихиры Отк. 4, Варѳоломея 3 и Тита 3. Слава: 1-ому Святому; И нынѣ: догматъ гласа. Входъ. На Стиховнѣхъ стихиры воскресныя изъ Октоиха 4. Слава и Нынѣ: догматикъ гласа 3-го. По Нынѣ отпущаеши: тропарь воскресенъ, Слава: Тропарь Святыхъ, И нынѣ Богородиченъ: „Тя ходатайствовавшую". Отпустъ Недѣльный. — б) На утрени на „Богъ Гдь" тропарь воскресенъ 2-ды, Слава: Святыхъ; И нынѣ Богородиченъ: „Тя ходатайствовавшую". По обычныхъ каѳизмахъ сѣдалны воскресны съ Богородичны ихъ. Аггелскій Соборъ и прочее воскресное. Ев. воскресное 1-ое отъ Мат. 116. „Воскресеніе Христово" и прочая. На стихъ: „Помилуй мя Боже" стихира: „Воскресъ Іисусъ отъ гроба". Канонъ воскресенъ и Святыхъ. Катавасія „Крестъ начертавъ". На 9-ой пѣсни: Честнѣйшую. По канонѣ: Ект. малая и „Святъ Гдь Богъ нашъ". На Хвалитехъ стихиры Октоиха 8, Слава: Стихира Евангелская 1-ая; И нынѣ: Преблагословенна. По Трисвятомъ точію тропарь воскр. обычный. Отпустъ недѣльный. — в) На Литургіи по входѣ: Тропарь воскресенъ, Слава: Кондакъ воскр., И нынѣ: Кондакъ Храма (Идѣже Храмъ Святаго Кондакъ Покрова.) Ап. 148. Еванг. отъ Мат. 79. Отпустъ недѣльный. — г) Въ тую же Недѣлю на Вечерни на Гди воззвахъ стих. 6 и то Октоиха 3 и Святыхъ 3. Слава Святыхъ, И нынѣ Богороди-

ченъ: по гласꙋ и по дню: „Слово собезначалное“. На Стиховнѣхъ стих. Октоиха, Слава Свѧтыхъ, И нынѣ Богородиченъ: „Небесныхъ чиновъ“. По „Нынѣ отпꙋщаеши“ тропарь Свѧтыхъ, Слава и Нынѣ: „Воспитавшейсѧ“.

14) 29-го (11. Сент. Четверь. Усѣкновеиіе ч. Главы св. Іоанна Крестителя. (Въ сей день бываетъ строгій постъ.) а) Въ Середꙋ на Вечерни кад. „Блаженъ мꙋжъ“ 1-ый антифонъ. На Гди воззвахъ стихиры Свѧтаго 8. Слава: Свѧтаго, И нынѣ: „Кто тебе не оублажитъ“. Входъ. Чтеніе. На Стиховнѣхъ стихиры Свѧтаго 3, Слава Свѧтаго гл. 8-ый: „Предтече Спасовъ“, И нынѣ догматикъ по гласꙋ наславника: „Безневѣстнаѧ Дѣво“. По Нынѣ отпꙋщаеши: тропарь Свѧтаго, Слава и Нынѣ Богородиченъ: „Всѧ паче смысла“. Отпꙋстъ великій. — б) На Утрени на „Богъ Гдь“: тропарь Свѧтаго 2-ды, Слава и Нынѣ: „Всѧ паче“. По обычныхъ кадизмахъ сѣдалны Свѧтаго 2 съ Богородичны ихъ. Полиелей, Величаніе и Сѣдаленъ 3-ій Свѧтаго. Степенна „Отъ юности моеѧ“. Прок.: „Честна предъ Господемъ“. Ев. Мѳ. 57. Псаломъ 50-ый. Слава: „Молитвами св. Предтечи Іоанна“, И нынѣ: „Молитвами Пр. Бцы“. На стихъ: „Помилꙋй мѧ Боже“ стихира гл. 6.: „Плѧса оученица“. Каноны Свѧтаго два. Катавасіѧ: „Крестъ начертавъ Мойсей“. На 9-ой пѣсни: Честнѣйшꙋю. На Хвалитехъ стихиры Свѧтаго 4. Слава гласъ 6-ый: „Паки Иродіѧ бѣситсѧ“. И нынѣ: „Богородице ты еси лоза“. Славословіе великое. По Трисвѧтомъ тропарь Свѧтаго; Слава и Нынѣ: „Всѧ паче смысла“. Отпꙋстъ великій. — в) На Литургіи по входѣ: тропарь Свѧтаго, Слава: Кондакъ Свѧтаго, И нынѣ: Кондакъ храма. (Идѣже храмъ Свѧтаго: „Застꙋпнице“.) Прокименъ: „Возвеселитсѧ праведникъ“. Ап. 33. Ев. отъ Марка 24. Прочаѧ обычайно. — г) Въ тойже день на Вечерни на Гди воззвахъ стихиры Предтечи 3, и св. Патріарховъ 3, Слава Предт. гл. 6-ый: „Паки Іродіѧ“, И нынѣ Крестобогородиченъ: „Видѧщи Тѧ“. Входа нѣтъ. На Стиховнѣхъ стихиры Октоиха, Слава Предт. гл. 4. И нынѣ Крестобогородиченъ: „Агнца и Пастырѧ“. По Нынѣ отпꙋщаеши тропарь Предтечи, Слава Свѧтыхъ, И нынѣ Богородиченъ: „Дѣво пренепорочнаѧ.“ Отпꙋстъ повседневный.

15) 31-го (13. Сент.) Сꙋббота. Положеніе ч. Пояса Пр. Богородицы. а) Въ Пѧтокъ на вел. Вечерни на Гди воззвахъ стихиры Поѧса берꙋтсѧ изъ Минеи 6. Слава и Нынѣ гл. 2-ый: „Ꙗко вѣнцемъ пресвѣтлымъ“. Входъ. Прокименъ дне. Чтеніе. (Зри Сентѧбрѧ 8-го) и прочаѧ. На стиховнѣхъ стихиры Поѧса 3, Слава и Нынѣ: тамже гл. 2-ый: „Смыслъ очистивше“. По Нынѣ отпꙋщаеши: троп. Поѧса точію и Отпꙋстъ великій. — б) На Утрени на „Богъ Гдь“ троп. Поѧса 3-ды. По обычныхъ кадизмахъ сѣдалны два Поѧса. Полиелей, Величаніе и сѣдаленъ 3-ій Поѧса. Степенна: „Отъ юности моеѧ“. Прокименъ: „Помѧнꙋ имѧ твое“. Ев. отъ Лꙋки 4. Пс. 50. Слава: „Молитвами Пресвѧтыѧ Богородицы“, И нынѣ: тойже. На стихъ: „Помилꙋй мѧ Боже“ стихира гл. 6-ый: „Дивна православныхъ торжества“. На 9-ой пѣсни: Честнѣйшꙋю. На Хвалитехъ стихиры Поѧса 4, Слава и Нынѣ гл. 2.: „Смыслъ очистивше не оумъ“. Славословіе великое. По Трисвѧтомъ: троп. Богородицы точію. Ектеніи двѣ и

отпꙋстъ великій. — в) На Литургіи по входѣ троп. Бцы, Слава и Нынѣ: Кондакъ ея. Прокименъ: „Величитъ дꙋша моя“. Ап. 320. Ев. отъ Лꙋки 54. Причастенъ: Чашꙋ спасенія. Прочая обычно.

IX. Сентябрь.

1) 1-го (14. Сент.) Недѣля 13-ая по Сошествіи св. Духа, и Начало Індикта, сирѣчь новаго лѣта. Гл. 4. а) Въ Сꙋбботꙋ на Вечерни на Гди воззвахъ стих. Октоиха 4, Індикта 3, и св. Симеона 3. Сл.: Індикта, И нынѣ догматъ гл. 4-го. Входъ. Прок.: „Гдь воцарися“ и Чтеніе. На Стиховнѣхъ стихиры Окт. 4, Слава Святаго, И нынѣ: Індикта. По Нынѣ отпꙋщаеши: тропарь воскресенъ, Слава: Святаго, И нынѣ: Індикта. Отпꙋстъ н дѣльный. — б) На Утрени на „Богъ Гдь“ тропарь воскр. 2-ды, Слава: Святаго, И нынѣ: Індикта. По обычныхъ каѳ. сѣдалны Октоиха съ Богородичны ихъ. Ангелскій Соборъ и прочая гласа. Еванг. воскр. 2-ое отъ Марка 70. „Воскресеніе Христово“. Прочее обычно. Канонъ воскресенъ, Індикта и Святаго. Катавасія: „Крестъ начертавъ“. На 9-ой пѣсни: Честнѣйшꙋю. „Святъ Гдь Богъ нашъ“ 3-ды. На Хвалитехъ стих. Окт. 4. и Індикта 3 съ стихомъ его, таже стихира Святаго 1. съ стихомъ „Честна предъ Господемъ“. Слава стихира Ев. 2-ая; И нынѣ: Преблагословенна еси. Славословіе великое. По Трисвятомъ тропарь обычный воскр. Отпꙋстъ Недѣли. — в) На Литургіи по входѣ тропарь воскресенъ, Індикта и Святаго, Кондакъ воскресенъ, Слава кондакъ Святаго, И нынѣ: Конд. Індикта. Прокименъ гл. и Індикта. Ап. 166. и 282. Ев. отъ Маѳ. 87. и отъ Лꙋки 13. — г) Въ тꙋюже недѣлю на Вечерни каѳ. нѣтъ. Стихиры Маманта 3, и Преподобнаго 3, Слава І-омꙋ Святомꙋ, И нынѣ: Богородиченъ по гласꙋ и по дню: „Множество Ангелъ“. Входа нѣтъ. На Стиховнѣхъ стихиры Октоиха, Слава І-омꙋ Святомꙋ, И нынѣ: Богород. по гласꙋ и по дню: „Радꙋйся свѣта“. По Нынѣ отпꙋщаеши: троп. І-го Святаго; Слава: ІІ-го Святаго, И нынѣ: „Воспитавшейся“. Отпꙋстъ повседневный.

2) 7-го (20.) Суббота предъ Воздвиженіемъ ч. Креста. На Литургіи Прок. „Пойте Богꙋ нашемꙋ“. Ап. 126. Еванг. отъ Маѳ. 39.

3) 8-го (21.) Недѣля 14-ая по Сошествіи св. Духа и Недѣля предъ Воздвиженіемъ, такожде Рождество Пребл. Богородицы. Гл. 5. а) Въ Сꙋбботꙋ на малой Вечерни на Гди воззвахъ стихиры 4. воскресны, Слава и Нынѣ: праздника. На Стиховнѣхъ одна стихира воскресна и 2 праздникꙋ изъ стиховнахъ великой Вечерни съ стихи ихъ, Слава и Нынѣ: праздника. По Нынѣ отпꙋщаеши: тропарь воскресенъ, Сл. и Нынѣ: праздника. Отпꙋстъ недѣльный и праздника. — б) На вел. Вечерни съ Литуіею. По „Слава святѣй“, „Пріидите поклонимся“ 3. и Пс. 103. По мирной Ект. 1-ая каѳ. На Гди воззв. стих. 10. Окт. 4. праз. 6. Слава и Нынѣ праздника. Входъ. Прок. дне, Чтеніе. На Литіи стихиры и Слава и Нынѣ праздника. На Стиховнахъ стих. воскр. Сл. и Нынѣ праздн. На благословеніе хлѣбовъ тропарь праздника 3-ды и проч. — в) На Утрени тропарь воскресенъ 2-ды. Слава и Нынѣ: праздн. По каѳ. сѣдалны воскр. Полиелей, Величаніе (безъ Слава и

Нынѣ и аллилѹіа.) Ангелскій Соборъ, малаѧ Ектеніѧ, Ѵпакой гл., сѣдалны праздника 3. Степенна гласа. Прокименъ и Евангеліе празд отъ Лѹки 4. „Воскресеніе Христово“ и Пс. 50-ый. На Слава: „Молитвами Пр. Богородицы“, И нынѣ: тойже. На стихъ „Помилѹй мѧ Боже“ стих. праздн.: „Сей день“. Канонъ воскр. и праздника. Катавасіѧ: „Крестъ начертавъ“. По 3-ой пѣсни Кондакъ воскр., по 6-ой пѣсни конд. праздн. На 9-ой пѣсни: „Честнѣйшѹю“. „Свѧтъ Гдь Богъ нашъ“ 3. свѣтиленъ воскр. Слава и Нынѣ праздн. На Хвалитехъ стих. воскр. 4. и праздника 4 съ стихи ихъ. Сл. праздн.

Мѣсѧцословъ: рѹсскій	Мѣсѧцословъ: римскій	Имена дней седмичныхъ	Имена праздничныхъ и поминательныхъ дней
Нед. 13-ая по сош. св. Духа. Гл. 4. Оутр Ев. воскр. 2-ое отъ Марка зач. 70. На Лит. Ап. зач. 166. и 282. Ев. отъ Маѳ. зач. 87. и отъ Лѹки 13			
1	(14)	Нед.	☽ Начало Індикта
2	(15)	Пон.	Мамантъ
3	(16)	Втор	Антимъ
4	(17)	Сер.	Кавила и Мойсей
5	(18)	Четв.	Захарій пророкъ
6	(19)	Пѧт.	Восп. чѹд. въ Колосс.
7	(20)	Сѹбб.	Созонтъ (Предпр. Р.)
Нед. 14-ая по Сош. св. Духа, и предъ Воздвиженіемъ, и Рожд. Бцы. Гл. 5. Оутр. Ев. отъ Лѹки 4. На Лит. Ап. зач. 170. и 240. Ев. отъ Маѳ зач. 89. и отъ Лѹки 54.			
8	(21)	Нед.	✻ Рождество Бцы
9	(22)	Пон.	Іоакимъ и Анна
10	(23)	Втор.	Мино-, Митр-, Нимф
11	(24)	Сер.	Ѳеодора преподобнаѧ
12	(25)	Четв.	☽ Автономъ (От. Р.)
13	(26)	Пѧт.	☽ Обн. Хр. (Пр. В.)
14	(27)	Субб.	✠ Воздвиж. Ч. Креста
Нед. 15-ая по Сош. св. Духа и по Воздв св. Креста. Гл. 6. Оутр. Ев. воскр. 4-ое отъ Лѹк. зач. 112. На Лит. Ап. зач. 176. и 203. Ев. отъ Маѳ. зач. 92. и Марка 37.			

Мѣсѧцословъ: рѹсскій	Мѣсѧцословъ: римскій	Имена дней седмичныхъ	Имена праздничныхъ и поминательныхъ дней
15	(28)	Нед.	Никита великомѹч.
16	(29)	Пон.	Евфиміѧ
17	(30)	Втор.	Софіѧ
18	О. 1.	Сер.	Евменій
19	(2)	Четв.	Трофимъ
20	(3)	Пѧт.	Екстадій
21	(4)	Сѹбб	☽ Кодр. (От. Воздв.)
Нед. 16-ая по Сош св. Духа. Гл. 7. Оутр. Ев. воскр. 5-ое отъ Лѹк. 113. На Лит. Ап. зач 181. Ев. отъ Маѳ. зач. 105.			
22	(5)	Нед.	Фока мѹчен.
23	(6)	Пон.	☽ Зачатіе Іоан. Кр.
24	(7)	Втор.	Ѳекла перкомѹч.
25	(8)	Сер.	Евфросиніѧ
26	(9)	Четв.	† Прест. Іоан. Ев.
27	(10)	Пѧт.	Каллистратъ
28	(11)	Сѹбб.	☽ Харитонъ
Нед. 17-ая по Сош. св. Духа. Гл. 8. Оутр. Ев. воскр. 6. отъ Лѹки зач. 114. На Лит. Ап. зач. 182. Ев. отъ Маѳ. зач. 62.			
29	(12)	Нед.	Кѵріакъ
30	(13)	Пон.	Григоріѧ свмѹч.

И нынѣ: „Преблагословенна“. По великомъ Славословіи: троп. воскр. „Днесь спасеніе мірѹ“ и проч. — г) На Литургіи тропарь воскресенъ и праздника, Слава: Кондакъ воскр., И нынѣ: праздн. Прок. недѣли предъ Воздвиженіемъ и праздника. Ап. 170. и 240. Ев. отъ Маѳ. 89. и отъ Лѹки 54. Вмѣсто „Достойно“: „Чѹжде Матеремъ“ и припѣвъ праздн. даже до отданіѧ. Причастенъ Недѣли и праздн. Мѵрованіе и отпѹстъ Недѣли и праздника. — д) Въ тѹюже недѣлю на Вечерни на Гди воззвахъ стихиры праздн. 3 и Свѧтыхъ 3. Слава и

Нынѣ: Святыхъ. На Стиховнахъ стих. Святыхъ съ Слава и Нынѣ. Троп. Святыхъ, Слава и Нынѣ праздн. и проч. Отпустъ праздника.

4) 12-го (25.) Четверь. **Отданіе Рождества Пр. Богородицы.** (Отправа св. Автонома поется предварительно.) а) Въ Середу на Вечерни на Гди воззвахъ стихиры праздника 6, поемыя на самый праздникъ. Слава и Нынѣ: праздн. Входа. Нѣтъ. На Стиховнѣхъ вся праздн. По Нынѣ отпущаеши: тропарь праздника точію и пр. — б) На Утрени на „Богъ Гдь": тропарь праздника 3-ды. По обычныхъ кад. сѣдалны 2 праздника и абіе псаломъ 50-ый. (Полуелей и Евангелія нѣтъ.) Каноны праздника два. Катавасія: „Крестъ начертавъ". На 9-ой пѣсни: „Величай". На Хвалитехъ вся праздника. Славословіе великое. По Трисвятомъ: тропарь праздника 1-ды. Отпустъ праздн. — в) На Литургіи по входѣ: тропарь праздника; Слава и Нынѣ: кондакъ праздника. Прок. праздника: „Величитъ душа моя". Ап. 208. Ев. отъ Марка 25. Отпустъ праздника.

5) 13-го (26.) Пятокъ. **Память Обновленія Храма Господня на Голгоѳѣ.** а) Въ Четверь на Вечерни на Гди воззвахъ поемъ стихиры Обновленія 3 и св. Муч. Корнилія 3. Слава: Обновл. гл. 6: „Память обновленія", И нынѣ предпразденства: „Днесь древо явися". Входъ. Прокименъ дне. Чтеніе. На Стиховнѣхъ стихиры предпразденства 3. Слава Обновл., И нынѣ предпразденства. По Нынѣ отпущаеши: тропарь Обновленія, Слава: тропарь Мученика, И нынѣ: тропарь предпразденства. Отпустъ великій. — б) На Утрени на „Богъ Гдь": тропарь Обновленія 2-ды, Слава: Мученика, И нынѣ предпразд. По обычныхъ кад. Сѣдалны Минеи и абіе псаломъ 50-ый. (Полуелея и Еванг. нѣтъ.) Канонъ Обновл., предпразд. и Святаго. Катавасія: „Крестъ начертавъ". На Хвалитехъ вся изъ Минеи. Славословіе великое. По Трисвятомъ: тропарь Обновленія, Сл.: Святаго, И нынѣ: предпразденства. Отпустъ великій. — в) На Литургіи по входѣ: тропарь Обновленія и Предпразденства. Слава: Кондакъ Обновленія, И нынѣ: предпразденства. Апостолъ. 307. Евангелія отъ Матѳея 67. Отпустъ обычайно.

6) 14-го (27.) Суббота. **Всемірное Воздвиженіе ч. Креста Господня.** а) Въ Пятокъ на малой Вечерни на Гди воззвахъ стих. праздника 4. Слава и Нынѣ праздника. Входа нѣтъ. На Стиховнѣхъ вся праздника. По Нынѣ отпущаеши: точію тропарь праздн. Ектенія: „Помилуй насъ Боже" и отпустъ найменьшій. — б) На вел. Вечерни съ Литіею. По „Слава святѣй" пѣвецъ глаголетъ: „Пріидите поклонимся" 3-ды; по 103-омъ псалмѣ Ект. По Ект. кад. нѣтъ, но абіе на Гди воззвахъ стих. Креста 8. Слава и Нынѣ: „Пріидите вси языцы". Входъ. Прок. великій: „Богъ нашъ". Чтеніе. На Литіи стихиры 4 съ Слава и Нынѣ: праздн. На Стиховнѣхъ вся праздн. По Нынѣ отпущаеши: троп. праздн. 3-ды. (Когда Іерей стоя при тетраподѣ кадитъ предложенія), посему молитва на Благословеніе хлѣбовъ. По молитвѣ „Буди имя Гдне" 3-ды. Псаломъ 33-ій и начинается Оутреня съ „Слава святѣй". — в) На Утрени на „Богъ Гдь" тропарь праздника 3-ды. По обычныхъ кад. Сѣдалны праздника два. Полуелей, Величаніе и Сѣдаленъ 3-ій праздн. Степенна: „Отъ юности моея". Ев. отъ Іоанна 42. отъ полу. „Воскресеніе Христово" разъ

глаголемъ. Псалмъ 50. Прочее обычно. На стихъ: „Помилуй мя Боже“ стихира гл. 6-ый: „Кресте Христовъ“. Канонъ праздника. Катавасія: тойже. На 9-ой пѣсни: „Величай“. На Хвалитехъ стихиры 4 праздника. Слава и Нынѣ: тамже. (Предъ Славословіемъ Іерей облекается въ всю священническую одежду.) Славословіе великое. По великомь Славословіи, когда пѣвцы поютъ Трисвятое, Іерей въ всю священническую одежду облеченъ идетъ къ св. Трапезѣ, кадитъ тутъ выложенный св. Крестъ и несетъ его около св. Престола, взимая его на главѣ, предъ царскія двери предидущимъ свѣщеносцамъ, и тамо ставъ, ожидаетъ конецъ Трисвятаго. По скончаніи сего возглашаетъ „Премудрость прости“, на что ликъ поетъ: „Спаси Гди люди твоя“. Посему Іерей идетъ къ назначенному столу и полагаетъ верху его честный Крестъ и кадитъ его отъ четырехъ странъ и поклоньшеся ему, возьметъ его въ руки, станетъ предъ тетраподомъ къ востоку и возглашаетъ ектенію: „Помилуй насъ Боже“ и пр., на что ликъ по обычаю нашего кад. храма воспоетъ: „Господи помилуй“. низшимъ и вызшимъ голосомъ, подъ поторымъ пѣніемъ Іерей пущаетъ и воздвизаетъ ч. Крестъ благословляя имъ народъ. По сему отходитъ на правую страну, смотря на сѣверъ и продолжаетъ ектенію: „Еще молимся о благовѣрномъ Царѣ нашемъ“ и пр., на что ликъ вновь поетъ: 12-разъ Гди пом., какъ первѣе, подъ которымъ Іерей вновь пущаетъ и воздвизаетъ ч. Крестъ и благословитъ имъ народъ. — Далѣе идетъ на 3-ую страну и обращаяся къ западу продолжаетъ ектенію: „Еще молимся о боголюбивомъ Еппѣ“ и пр., на что ликъ вновь поетъ Гди пом. 12. вызшимъ и низшимъ голосомъ, Іерей же подъ самымъ пѣніемъ ниспущаетъ и воздвизаетъ св. Крестъ и чинитъ нимъ благословеніе. На конецъ идетъ на четвертую страну, смотря на югъ и поетъ: „Еще молимся о предстоящихъ людехъ“ и пр. и ликъ вновь поетъ: Гди помилуй 12., и все подобно бываетъ, какъ первѣе. Посему Іерей стоя предъ тетраподомъ поетъ возгласъ, по скончаніи котораго полагаетъ ч. Крестъ на тетраподѣ и поется: „Кресту твоему“ 3-ды съ поклонами. Послѣ сего же Іерей цѣлуетъ св. Крестъ и отходитъ къ св. Престолу, а народъ подъ симъ цѣлуетъ св. Крестъ, и поются стихиры: „Пріидите вѣрніи“ пока совершится цѣлованіе. По сему Іерей стоя при св. Трапезѣ поетъ ект: „Исполнимъ“ и пр. Отпустъ великій. — в) На Литургіи Антифоны и Входное праздника. По входѣ тропарь: „Спаси Гди люди твоя“. Слава и Нынѣ кондакъ: „Вознесыйся на крестъ волею“. Вмѣсто Трисвятаго: „Кресту твоему“, (по обычаю Храма каѳедральнаго ежедневно на Литургіи до отданія.) Прокименъ: „Возносите Гда“. Ап. 125. Ев. отъ Іоанна 60. Вмѣсто Достойно: ірмосъ 9-ой пѣсни съ припѣвомъ до отданія. Прочая обычайно. Мированіе и отпустъ.

7) 15-го (28.) Недѣля 15-ая по Сош. св. Духа и Нед. по Воздвиженіи ч. Креста. Гл. 6. а) Въ Субботу на вел. Вечерни кад. 1. вся. На Гди воззвахъ стихиры Окт. 4, Праздника 3 и св. Никиты 3. Слава: Святому, И нынѣ догматъ гл.: „Кто Тебе“. Входъ. Прокименъ дне. На Стиховнѣхъ стихиры Окт. 4. Слава: Святаго, И нынѣ праздника: „Гласъ пророка“. По Нынѣ отпущаеши: тропарь воскресенъ, Слава: Святаго, И нынѣ: праздника. Отпустъ недѣль-

ный. — б) На Утрени на „Богъ Гдь“ тропарь воскресенъ 2-ды, Сл.: Сватаго, И нынѣ: праздника. По обычныхъ кадизмахъ сѣдалны Октоиха съ Богородичны ихъ. Ангелскій Соборъ и прочая обычайно. Прок. воскр. Єв. воскр. 4-ое отъ Луки 112. „Воскресеніе Христово“, прочая же обычно. Канонъ воскресенъ, праздника и Сватаго. Катавасія: „Крестъ начертавъ Мойсей“. На 9-ой пѣсни Честнѣйшую. По канонѣ: Єкт. малая и „Сватъ Гдь Богъ нашъ“. На Хвалитехъ стихиры Октоиха 4-и праздн. 4, иже суть на Стиховнахъ съ наславникомъ и съ припѣвы ихъ. Слава Стихира Євангельская 4-ая, И нынѣ: „Преблагословенна“. Славословіе великое. По Трисватомъ тропарь воскр.: „Воскресъ изъ гроба“. Єкт. 2 и отпустъ недѣльный. — в) На Литургіи Изобразительная. На входѣ: „Пріидите поклонимся“ и припѣвъ окончательный праздника. По входѣ: тропарь воскресенъ и праздника. Слава: кондакъ воскресенъ, И нынѣ: кондакъ праздника. Вмѣсто Трисватаго: „Кресту твоему“ Прокименъ гласа и праздника. Ап. 176. и 203. Єв. отъ Мат. 92. и отъ Марка 37. Вмѣсто Достойно: припѣвъ и ірмосъ 9-ой пѣсни. Прочая обычайно. — г) Въ тужже Недѣлю на Вечерни на Гди воззв. стих. св. Креста 3 и св. Євфиміи 3. Слава: Сватыя, И нынѣ: праздника. Входа нѣтъ. На Стиховнахъ стихиры праздника. Слава: Сватыя, И нынѣ: праздника. По Нынѣ отпущаеши: тропарь Сватыя, Слава и Нынѣ: праздника. Отпустъ праздн.

8) 21-го (4. Окт.) Суббота по Воздвиженіи ч. Креста и Отданіе Воздвиженія ч. Креста и день Тезоименія Благовѣрнаго Царя нашего Франциска Іосифа І-го. (Служба св. Кодрата поется въ Субботу на Вечерни съ службою св. Фоки.) а) Въ Пятокъ на Вечерни на Господи воззв. стихиры 6, поемыя на самый праздникъ. Слава праздн., И нынѣ догматъ отданію гласа: „Кто Тебе“. Входа нѣтъ. На Стиховнѣхъ вся праздника. По Нынѣ отпущаеши точію тропарь празд. Отпустъ праздника. — б) На Утрени на „Богъ Гдь“ тропарь празд. 3-ды. По обычныхъ каѳ. сѣдалны два праздн. и абіе псаломъ 50-ый. Канонъ и Катавасія: праздника. На 9-ой пѣсни: Величай. На Хвалитехъ вся праздника. Славословіе великое. По Трисватомъ: точію тропарь праздника. Отпустъ праздника. — в) На Литургіи Изобразительная. На входѣ: „Пріидите поклонимся“ и припѣвъ окончательный праздника. По входѣ: тропарь праздника и намѣренія, Сл. кондакъ намѣренія; И нынѣ: Кондакъ праздника. Вмѣсто Трисватаго: „Кресту твоему“. Прок. праздника и намѣренія. Токмо намѣренія: Ап. 247. Єв. отъ Мат. 20. Вмѣсто Достойно: Припѣвъ и ірмосъ 9-ой пѣсни. По Буди имя Господне исходитъ Іерей съ кадиломъ къ тетраподу и кадитъ ч. Крестъ, посему взимая его на главу, несетъ его на св. Престолъ царскими дверьми, пѣвцу поющу: „Вознесыйся на крестъ волею“ и положивъ его на св. Престолъ, вновь кадитъ его, и отлагаетъ на свое мѣсто. Посему бываетъ отпустъ и многолѣтствіе.

Примѣчаніе: Отъ отданія праздника Воздвиженія Честнаго Креста (т. е. отъ 22-го Сентября) даже до 20-го Декабря на Недѣльныхъ Оутренахъ поется Полиелей.

9) 22-го (5. Окт.) Недѣля 16-ая по Сош. св. Духа. Гл. 7. а) Въ

Суббот8 на Вечерни на Гди воззвахъ стихиры Окт. 4, св. Кодрата 3 и св. Фоки 3. Слава: Сватаго Фоки, И нынѣ догматъ гл. 7-го. Входъ. На Стиховнѣхъ стихиры Октоиха 4, Сл. и Нынѣ догматикъ гл. По Нынѣ отп8щаеши: тропарь воскресенъ и св. Кодрата, Сл.: тропарь Фоки, И нынѣ: „Еже отъ вѣка". Отп8ст недѣли. — б) На Утрени на „Богъ Гдь" тропарь воскресенъ 1-ды и тропарь св. Кодрата, Слава: тропарь Фоки, И нынѣ: „Еже отъ вѣка". По обычныхъ кад. сѣдалны Октоиха и такъ Полиелей. Ангелскій Соборъ. Упакой и Степенна гл. Прок. воскр. Ев. воскресное 5-ое отъ Л8ки 113. Прочаа обычайно. Канонъ воскресенъ и Сватыхъ. Катавасіа: „Отверз8 оуста моа". Прочаа обычно. На Хвалитехъ стихиры Окт. 8, Слава: Стихира Евангельскаа 5-аа, И нынѣ: „Преблагословенна". Славословіе великое. По Трисватомъ тропарь воскресенъ: „Днесь спасеніе". Отп8стъ недѣльный. — в) На Литургіи во входѣ: тропарь воскресенъ: Слава: кондакъ воскресенъ, И нынѣ: кондакъ храма. (Идѣже есть храмъ Сватаго: „Заст8пнице".) Ап. 181. Ев. отъ Маѳ. 105. Прочаа обычайно.

10) 23-го (6. Окт.) Понедѣлокъ. Зачатіе св. Іоанна Крестителя. а) Въ Недѣлю на повседневной Вечерни кад. обычайнаа. На Гди воззвахъ стихиры Сватаго 6. Слава: Сватаго, И нынѣ догматъ „Кто тебе не оублажитъ". Входа нѣтъ. На Стиховнѣхъ стихиры Сватаго 3, Сл.: Сватаго, И нынѣ Богородиченъ: „Никто же притекаай къ Тебѣ". По Нынѣ отп8щаеши: тропарь Сватаго, Слава и Нынѣ Богородиченъ: „Еже отъ вѣка оутаенное". Ект. Помил8й насъ Боже и отп8стъ повседневный. — б) На утрени на „Богъ Гдь" тропарь Сватаго 2-ды, Слава и Нынѣ: „Еже отъ вѣка". По обычныхъ кадизмахъ сѣдалны 2 Сватаго съ Богородичны ихъ и абіе пс. 50. Канонъ Сватаго. Катавасіа: „Отверз8 оуста моа". На 9-ой пѣсни: Честнѣйш8ю. На Хвалитехъ стихиры Сватаго 4, Сл. и Нынѣ: тамже. Славословіе великое. По Трисватомъ: тропарь Сватаго; Сл. и Нынѣ: „Еже отъ вѣка". Ект. 2 и отп8стъ великій. — в) На Литургіи по входѣ: тропарь Сватаго, Сл.: Кондакъ Сватаго, И нынѣ кондакъ храма. (Идѣже Храмъ Сватаго: „Заст8пнице".) Проким.: „Возвеселитса". Ап. 210. отъ пол8. Ев. отъ Л8ки 2. Прочаа обычно.

11) 26-го (9. Окт.) Четвертокъ. Преставленіе св, Апостола и Евангелиста Іоанна. а) Въ Серед8 на вел. Вечерни кадизма „Блаженъ м8жъ" 1-ый Антифонъ. На Гди воззвахъ стихиры Сватаго 8. Сл.: Сватаго, И нынѣ: „Прейде сѣнь". Входъ. Прокименъ дне. Чтеніе. На Стиховнѣхъ стихиры Сватаго 3, Сл.: Сватаго, И нынѣ догматикъ: „Творецъ и Избавитель мой". По Нынѣ отп8щаеши: троп. Сватаго, Сл. и Нынѣ Богородиченъ: „Веа паче смысла" и отп8стъ великій. — б) На Утрени на „Богъ Гдь" тропарь Сватаго 2-ды, Сл. и Нынѣ: „Веа паче смысла". — По обычныхъ кадизмахъ сѣдалны Сватаго 2 съ Богородичны ихъ. Полиелей. Величаніе и Сѣдаленъ 3-ій Сватаго, Степенна: „Отъ юности моеа". Прок.: „Въ всю землю". Еванг. отъ Іоанна 67. Псал. 50. Слава: „Молитвами св. Апостола Іоанна"; И нынѣ: „Молитвами Пресв. Богородицы". На стихъ „Помил8й ма Боже" стихира гл. 3-ый: „Богослове дѣвственниче" и Ект. „Спаси Боже". Канонъ Сватаго. Катавасіа: „Отверз8 оуста моа".

На 9-ой пѣсни „Честнѣйшую“. На Хвалитехъ стихиры Святаго 4. Сл.: Святаго, И нынѣ Богородиченъ: „Владычице пріимми“. Славословіе великое. По Трисвятомъ тропарь Святаго, Сл. и Нынѣ: „Вся паче смысла“. Ект. 2 и Отпустъ великій. — в) На Литургіи по входѣ: тропарь Святаго, Слава: кондакъ Святаго, И нынѣ: Храма. (Идѣже Храмъ Святаго: „Заступнице Христіанъ“.) Прок. „Во всю землю“. Апост. 73. отъ полу. Еванг. отъ Іоан. 61. Прич. „Во всю землю“. Прочее обычно.

12) 28-го (11. Окт.) Суббота. Преподобнаго Отца и Исповѣдника Харитона. (День св. Харитона по опредѣленію Его Преосвященства, Епископа нашего, подъ числомъ 4227:1897. въ нашемъ каѳедральномъ храмѣ есть токмо Праздникъ Славословительный.) а) Въ Пятокъ на повседневной Вечерни на Гди воззвахъ стихиры Святаго 6. Сл.: Святаго, И нынѣ догматъ гл. 7-го. Входъ и Чтеній нѣтъ. На Стиховнѣхъ стихиры Святаго 3, Сл.: Святаго, И нынѣ: „Безневѣстная Дѣво“. По Нынѣ отпущаеши: тропарь Святаго, Сл. и Нынѣ Богородиченъ: „Иже насъ ради“. Ектенія „Помилуй насъ Боже“ и отпустъ повседневный. — в) На Утрени на „Богъ Гдь“ тропарь Святаго 2-ды, Сл. и Нынѣ: „Иже насъ ради“. По обычныхъ каѳизмахъ сѣдалны Святаго 2 съ Богородичны ихъ и абіе псаломъ 50. (Полиелея и евангелія нѣтъ.) Канонъ Окт. и Святаго. Катавасія: „Отверзу оуста моя“. На 9-ой пѣсни: „Честнѣйшую“. На Хвалитехъ стихиры Святаго 4. Сл.: Святаго, И нынѣ Богородиченъ. Славословіе великое. По Трисвятомъ тропарь Святаго, Сл. и Нынѣ: „Иже насъ ради“. Ектеніи 2 и Отпустъ великій. — в) На Литургіи по входѣ: тропарь Святаго, Сл.: Кондакъ Святаго, И нынѣ: Конд. храма. (Идѣже храмъ Святаго: „Заступнице“.) Прок. „Восхвалятся преподобніи“. Ап. 176. Ев. отъ Луки 24. Причастенъ: „Въ память вѣчную“.

13) 29-го (12. Окт.) Недѣля 17-ая по Сошествіи св. Духа. Гл. 8. а) Въ Субботу на Вечерни на Гди воззвахъ стихиры Окт. 7 и св. Кvріака 3. Слава: Святаго, И нынѣ догматъ гл. 8-го: „Царь небесный“. Входъ. На Стиховнѣхъ стих. Окт. 4, Слава: Препод., И нынѣ догматикъ: „Творецъ и Избавитель“. По Нынѣ отпущаеши: тропарь воскресенъ, Сл.: Святаго, И нынѣ: „Гавріилу вѣщавшу“. Отпустъ недѣли. — б) На Утрени на „Богъ Гдь“: тропарь воскр. 2-ды, Слава: Святаго, И нынѣ: „Гавріилу вѣщавшу“. По обычныхъ каѳизмахъ сѣдалны Октоиха и Полиелей. Ангелскій Соборъ. Vпакой. и Степенна гл. читаются. Прок. воскр. Ев. воскресное 6-ое отъ Луки 114. Прочая обычайно. Канонъ воскресенъ, и Святаго. Катавасія: „Отверзу оуста моя“. Прочая обычно. На Хвалитехъ стихиры Окт. 8, Сл.: Стихира Евангельская 6-ая. И нынѣ: „Преблагословенна“. Славословіе великое. По Трисвятомъ тропарь воскресенъ: „Воскресъ изъ гроба“. Отпустъ недѣльный. — в) На Литургіи по входѣ: тропарь воскресенъ; Сл.: кондакъ воскресенъ, И нынѣ кондакъ храма. (Идѣже есть храмъ Святаго: кондакъ Благовѣщенія.) Ап. 182. отъ полу. Ев. отъ Маѳ. 62. Прочая обычайно. — г) Въ тойже день на повседневной Вечерни каѳ. нѣтъ. На Гди воззвахъ стихиры Окт. 3. и св. Григорія 3. Слава: Святому, И нынѣ изъ Октоиха: „Слово

собезначалное". Входа нѣтъ. На Стиховнѣхъ стих. Окт. 3, Слава: Святаго, И нынѣ: „Архангелски воспоимъ". По Нынѣ отпущаеши: троп. Свят., Сл. и Нынѣ: „Воспитавшейся". Отпустъ повседневный.

X. Октябрь.

1) 1-го (14.) Вторникъ. **Покровъ Пр. Дѣвы Маріи.** (Службу св. Ананіи и св. Романа поемъ на Повечеріи.) а) Въ Понедѣлокъ на малой Вечерни на Гди воззвахъ стихиры Бцы 4, Слава и Нынѣ: тамже. Входа нѣтъ. На Стиховнѣхъ все Бцы. По Нынѣ отпущаеши точію тропарь Бцы. Прочее обычно. — б) На вел. Вечерни съ Литіею на Гди воззвахъ стих. Бцы 8. Слава и Нынѣ: тамже. Входъ. Прок. дне. Чтеніе. На Литіи стих. Бцы 3, Сл. и Нынѣ: тамже. На Стиховнѣхъ стих. Бцы 3, Слава и Нынѣ: гл. 6-ый: „Яко вѣнцемъ". По Нынѣ отпущаеши: тропарь Бцы 3-ды и бываетъ благословеніе хлѣбовъ. Прочее обычно. — в) На Утрени на „Богъ Гдь" тропарь Бцы 3-ды. По обычныхъ каѳ. сѣдалны Покрова 2. Полиелей. Величаніе и Сѣдаленъ 3-ій Покрова. Степенна: „Отъ юности моея". Прок. „Помяну имя твое". Єв. отъ Луки 4. Псалмъ 50. Сл.: „Молитвами Пресв. Богородицы", И нынѣ: тойже. На стихъ: „Помилуй мя Боже стихира гл. 8-ый: „Сорадуются съ нами оумная". Канонъ Покрова. Катавасія: „Отверзу оуста моя". На 9-ой пѣсни: Величай. На Хвалитехъ стихиры Покрова 4. Сл. и Нынѣ: тамже. Славословіе великое. По Трисвятомъ: тропарь Покрова точію. Отпустъ великій. — г) На Литургіи Изобразительная. На входѣ: „Пріидите покл." и припѣвъ: „Молитвами Бцы поющія ти, Аллилуіа". По входѣ: тропарь Покрова, Сл. и Нынѣ: кондакъ Покрова. Прок.: „Величитъ душа моя". Ап. 320. Єв. отъ Луки 54. Мvрованіе и отпустъ. — д) Въ тойже день на Вечерни на Гди воззвахъ стихиры св. Кνпріана 6, Слава: Святаго; И нынѣ: Крестобогородиченъ тамже. Входа нѣтъ. Прокименъ дне. На Стиховнѣхъ стих. Окт. 3 дне. Слава: Святаго, И нынѣ: Крестобогородиченъ тамже. По Нынѣ отпущаеши: тропарь Святаго, Слава и Нынѣ Богородиченъ: „Дѣво пренепорочная". Отпустъ повседневный.

Примѣчаніе: Покровъ Пр. Дѣвы есть праздникъ Покровительницы Єпархіи нашей, когда по опредѣленію Єго Преосвящ. Єппа нашего подъ числомъ 1557: 1898. даннымъ въ всѣхъ церквахъ нашихъ кончится Литія, св. Литургіи же совершаются о благобытіи Єпархіи нашей и по Литургіи совершается и обходъ около церкви.

2) 6-го (19.) **Недѣля 18-ая по Сош. св. Духа и св. Апостола Ѳомы.** Гл. 1. а) Въ Субботу на Вечерни каѳ. 1-ая вся. На Гди воззвахъ стих. Окт. 4, св. Апостола 6. со стихирами стиховными, Сл.: Святаго, И нынѣ догматъ гл. 1-го. Входъ. Чтеніе. На Стиховнѣхъ стих. Окт. 4. Сл.: Святаго, И нынѣ догматикъ гл. 6-го. По Нынѣ отпущаеши тропарь воскресенъ; Сл.: Святаго, И нынѣ Богородиченъ: „Тя ходатайствовавшую". Отпустъ великій недѣли. — б) На Утрени на „Богъ Гдь" троп. воскресенъ 2-ды, Слава: Святаго, И нынѣ: „Тя ходатайствовавшую". По обычныхъ каѳ. сѣдалны Окт. Полиелей, Величаніе. (По Величаніи Слава и Нынѣ Аллилуіа Болгарскій

припѣвъ, малаѧ ектеніѧ оставлѧетсѧ.) Ангелскій Соборъ. Үпакой гл. сѣдалны Свѧтаго и степенна гл. читаютсѧ. Прок. воскр. гл. Єванг. воскресное 7-ое отъ Іоанна 63. Воскресеніє Христово и прочаѧ обычайно. Канонъ воскресенъ и Свѧтаго. Катавасіѧ: „Отверзꙋ оуста моѧ“. На 9-ой пѣсни: Честнѣйшꙋю. По Канонѣ: Єкт. малаѧ и „Свѧтъ Гдь Богъ нашъ“. На Хвалитехъ стихиры Окт. 4 и Апостола 4 съ наславникомъ и съ стихи єго. Слава: Стихира Євангелскаѧ 7-аѧ; И нынѣ: „Преблагословенна єси“. Славословіє великоє По Трисвѧтомъ тропарь: „Днесь спасеніє мірꙋ“ и отпꙋстъ великій недѣли. —

Мѣсѧцословъ рꙋсскій	римскій	Имена дней седмичныхъ	Имена праздничныхъ и поминательныхъ дней
1	(14)	Втор.	✠ Покровъ Пр. Бцы
2	(15)	Сер.	Кипріанъ, Іꙋстинъ
3	(16)	Четв.	Діонизій
4	(17)	Пѧт.	Іеродей
5	(18)	Сꙋбб.	Харитона
Нед. 18-ая по Сош. св. Духа. Гл. 1. Оутр. Єв. воскр. 7. отъ Іоан. 63. На Лит. Ап. зач. 188. и 131. Єв. отъ Лꙋки 17. и отъ Іоан. 65.			
6	(19)	Нед.	† Св. Ап. Өома
7	(20)	Пон.	Сергій и Вакха
8	(21)	Втор.	Пелагіѧ и Томсіѧ
9	(22)	Сер.	† Св. Ап. Іаковъ Алф.
10	(23)	Четв.	Євлампій
11	(24)	Пѧт.	Филипъ Діаконъ
12	(25)	Сꙋбб.	Прокъ, Тарасъ и Андр.
Нед. 19-ая по Сош. св. Духа и св. Отецъ 2-го Никейскаго Собора. Гл. 2. Оутр. Єв. воскр. 8. отъ Іоан. зач. 64. На Лит. Ап. зач 194 и 334. Єв. отъ Лꙋк. зач. 26. и Іоан. 56.			
13	(26)	Нед.	Карпъ мꙋченикъ
14	(27)	Пон.	Назарій и Гервасій
15	(28)	Втор.	Євдүмій и Лꙋкіанъ

Мѣсѧцословъ рꙋсскій	римскій	Имена дней седмичныхъ	Имена праздничныхъ и поминательныхъ дней
16	(29)	Сер.	Лонгинъ сотникъ
17	(30)	Четв.	Осіѧ пророкъ
18	(31)	Пѧт.	† Св. Єв. Лꙋка
19	Н. 1.	Сꙋбб.	Іоилъ пророкъ
Нед. 20-ая по Сош. св. Духа. Гл. 3. Оутр. Єв. воскр 9-ое отъ Іоан. 65. На Лит. Ап. зач. 200. Єв. отъ Лꙋк. зач. 30.			
20	(2)	Нед.	Артемій
21	(3)	Пон.	Іларіонъ
22	(4)	Втор.	Аверкій
23	(5)	Сер.	Іаковъ братъ Гдьнь
24	(6)	Четв.	Арева мꙋченикъ
25	(7)	Пѧт.	Маркіанъ
26	(8)	Сꙋбб.	† Димитрій великом.
Нед. 21-ая по Сош. св. Духа. Гл. 4. Оутр. Єв. воскр. 10-ое отъ Іоанна зач. 66. На Лит. Ап. зач. 203. Єв. отъ Лꙋк. зач. 35.			
27	(9)	Нед.	Несторъ
28	(10)	Пон.	Терентій и Стефанъ
29	(11)	Втор.	Анастасіѧ и Авраміѧ
30	(12)	Сер.	Зиновій и Зиновіѧ
31	(13)	Четв.	Стахій, Амплій

в) На Литургіи по входѣ: тропарь воскресенъ и Свѧтаго, Кондакъ воскр., Слава: кондакъ Свѧтаго, И нынѣ: кондакъ Храма. (Идѣже Храмъ Свѧтаго: Кондакъ Срѣтеніѧ.) Прокименъ гл. и Свѧтаго. Ап. 188. и 131. Єванг. отъ Лꙋки 17. и отъ Іоанна 65. Прочаѧ обычно. — г) Въ тꙋюже Недѣлю на Вечерни на Гди воззвахъ стихиры Окт. 3. Свѧтыхъ 3, Сл.: Свѧтыхъ, И нынѣ Богород.: „На мори плавающа“. Входа нѣтъ. На Стиховнѣхъ стих. Окт. 3. Сл.: Свѧтыхъ, И нынѣ Богород.: „Архангела Гавріила“. По Нынѣ отпꙋщаеши: троп. Свѧтыхъ, Слава и Нынѣ: „Воспитавшейсѧ“. Отпꙋстъ повседневный.

3) 9-го (22.) Середа. Св. Апостола Іакова Алфеева. (Служба Препод. Андроника поется на Повечеріи.) а) Въ Вторникъ на вел. Вечерни кад. „Блаженъ мужъ" 1-ый антифонъ. На Гди воззвахъ стихиры Апостола 8, Слава: Апостола, И нынѣ догматъ 4-го гл. Входъ Прокименъ дне. Чтеніе. На стиховнахъ стихиры Апост. 3. Слава: Апостола, И нынѣ Богородиченъ: „Храмъ и дверь еси". По Нынѣ отпущаеши: тропарь Апостола, Сл. и Нынѣ Богородиченъ: „Тя ходатайствовавшую" и отпустъ великій. — б) На Утрени на „Богъ Гдь" троп. Апостола 2-ды, Сл. и Нынѣ: „Тя ходатайствовавшую". По обычныхъ кад. сѣд. Апост. 2 съ Богородичны ихъ. Полиелей. Величаніе и 3-ій сѣдаленъ Апостола. Степенна: „Отъ юности моея". Прок. „Въ всю землю". Еванг. отъ Іоанна 67. и абіе Пс. 50. Прочее обычно. На стихъ „Помилуй мя Боже" стихира гл. 4-ый: „Яко тайникъ и Апостолъ". По ектеніи „Спаси Боже". Канонъ храма и Апост. Катавасія: „Отверзу уста моя". На 9-ой пѣсни: „Честнѣйшую". На Хвалитехъ стих. Апост. 4, Слава: Апост., И нынѣ Богородиченъ: „Все упованіе мое". Славословіе великое. По Трисвятомъ троп. Апост., Сл. и Нынѣ: „Тя ходатайствовавшую". Ектеніи 2 и отпустъ великій. — в) На Литургіи по входѣ: тропарь Апост., Сл.: кондакъ Апостола, И нынѣ: кондакъ храма. (Идѣже храмъ Святаго: „Заступнице".) Прок. „Во всю землю". Апост. 131. Ев. отъ Луки 51. Причастенъ: „Во всю землю". Прочее обычно.

4) 13-го (26.) Недѣля 19-ая по Сошествіи св. Духа и св. Отецъ 2-го Никейскяго Собора. Гл. 2. (Св. Карпъ прелагается на Повечеріе.) а) Въ Субботу на Веечени на Гди воззвахъ стих. Окт. 4 и св. Отецъ 6. Сл.: св. Отецъ; И нынѣ догматъ гл. 2-го. Входъ. Чтеніе. На Стиховнѣхъ стих. Октоиха 4, Сл.: св. Отецъ, И нынѣ: „Призри на моленія". По Нынѣ отпущаеши тропарь воскресенъ, Сл.: св. Отецъ; И нынѣ Богородиченъ: „Иже насъ ради". Отпустъ недѣли. — б) На Утрени на „Богъ Гдь" тропарь воскресенъ 2-ды. Сл.: Отецъ, И нынѣ: „Иже насъ ради". По обычныхъ кад. сѣдалны Окт. 2 съ Богородичны ихъ. Полиелей. Ангелскій Соборъ. Ипакой, Степенна и Прок. воскр. гл. Еванг. воскр. 8-ое отъ Іоанна 64. Воскресеніе Христово. Псал. 50. Прочее обычайно. Канонъ воскресенъ и св. Отецъ. Катавасія: „Отверзу уста моя". На 9-ой пѣсни: Честнѣйшую. „Святъ Гдь Богъ нашъ" 3-ды. На Хвалитехъ стих. Окт. 4 и св. Отецъ 4, Сл.: Отецъ, И нынѣ: Преблагословенна еси. Славословіе великое. По Трисвятомъ тропарь: „Воскресъ изъ гроба". Отпустъ недѣли. — в) На Литургіи по входѣ: тропарь воскресенъ, тропарь Отець и кондакъ воскресенъ; Сл.: кондакъ Отецъ; И нынѣ: кондакъ храма. (Идѣже храмъ Святаго поемъ: кондакъ Успенія.) Прок. гласа и Отецъ. Ап. 194. и 334. Ев. отъ Луки 26. и отъ Іоан. 56. Прочая обычайно. — г) Въ тойже день на Вечерни стихиры на Гди воззвахъ 6. Слава Святымъ, И нынѣ Богородиченъ: „Радуйся бѣсомъ умерщвленіе". Входа нѣтъ. На Стиховнѣхъ стих. Октоиха, Слава и Нынѣ тамже. По Нынѣ отпущаеши тропарь Святыхъ, Слава и Нынѣ: „Воспитакшейся" и проч. Отпустъ повседневный.

4) 18-го (31.) Пятокъ. Св. Евангелисты Луки. а) Въ Четвертокъ на вел. Вечерни кад. „Блаженъ мужъ" 1-ый антифонъ. На Господи

воззвахъ стихиры Святаго 8. Сл.: Святаго, И нынѣ догматъ гл. 6-го. Входъ. Прокименъ дне. Чтеніе. (Зри сего мѣсяца въ 6-ый день.) Ект. 2. На Стиховнѣхъ стихиры Свят. 3. Слава Свят. гл. 6-ый: „Всемудрый ловче“, И нынѣ догматикъ: „Творецъ и Избавитель“. По Нынѣ отпущаеши троп. Свят., Сл. и Нынѣ Богородиченъ: „Тя ходатайствовавшую“. Отпустъ великій. — б) На Утрени на „Богъ Гдь“ троп. Свят. 2-ды, Сл. и Нынѣ: „Тя ходатайствовавшую“. По обычныхъ каѳ. сѣд. Свят. 2 съ Богородичны ихъ. Полиелей, Величаніе и сѣдаленъ 3-ій Свят. Степенна „Отъ юности моея“. Прок.: „Въ всю землю“. Евинг. отъ Іоанна 67. Псаломъ 50-ый. Слава: „Молитвами св. Евангелиста Луки“, И нынѣ: „Молитвами Пр. Бцы“. На стихъ „Помилуй мя Боже“ стихира гл. 3-ій: „Путеходикъ ты“. По ектеніи „Спаси Боже“ Канонъ Богород. и Апост. Катавасія: „Отверзу оуста моя“. На 9-ой пѣсни: Честнѣйшую. На Хвалитехъ стих. Свят. 4. Сл. Святаго, И нынѣ Богородиченъ: „Владычице пріими“. Славословіе великое. По Трисвятомъ троп. Свят.; Сл. и Нынѣ: „Тя ходатайствовавшую“. Евт. 2 и отпустъ великій. — в) На Литургіи по входѣ троп. Свят., Сл.: кондакъ Свят., И нынѣ: кондакъ храма. (Идѣже храмъ Свят.: „Заступнице“.) Прок. „Во всю землю“. Ап. 260. отъ полу. Ев. отъ Луки 51. Причастенъ: „Во всю землю“. Прочая обычайно.

5) 20-го (2. Ноября.) Нед. 20-ая по Сош. св. Духа. Гл. 3. а) Въ Субботу на вел. Вечерни каѳ. 1-ая вся. На Гди воззвахъ стихиры Окт. 7. и св. Артемія 3. Сл.: Святаго, И нынѣ догматъ гл. 3-го. Входъ. Прок. На Стиховнахъ стих. Окт. 4. Сл.: Святаго, И нынѣ догматикъ: „Творецъ и Избавитель“. По Нынѣ отпущаеши: троп. воскр., Сл.: Святаго, И нынѣ Богородиченъ: „Еже отъ вѣка“ и отпустъ недѣльный. — б) На Утрени на „Богъ Гдь“ тропарь воскресенъ 2-ды, Сл.: троп. Святаго, И нынѣ: „Еже отъ вѣка“. По обычныхъ каѳ. сѣдалны Окт. 2. Полиелей. Ангелскій Соборъ. Степенна и Прок. воскр. гл. Ев. воскр. 9-ое отъ Іоанна 65. Воскресеніе Христово. Псал. 50. Прочее обычно. Канонъ воскресенъ и Святаго. Катавасія: „Отверзу оуста моя“. На 9-ой пѣсни: Честнѣйшую. По Канонѣ ект. малая и „Святъ Гдь Богъ нашъ“. На Хвалитехъ стихиры Окт. 8. Слава: стих. Еванг. 9-ая, И нынѣ: „Преблагословенна еси“. Славословіе великое. По Трисвятомъ тропарь воскресенъ: „Днесь спасеніе міру“. Ектеніи 2 и отпустъ недѣли. — в) На Литургіи по входѣ тропарь воскр. Сл.: кондакъ воскресенъ; И нынѣ: Храма. (Идѣже Храмъ Святаго: Кондакъ Покрова.) Прок. воскресенъ. Ап. 200. Ев. отъ Луки 30. Прочее обычайно. — г) Въ тойже день на Вечерни на Гди воззвахъ стих. Окт. 3, Святаго 3. Сл.: Святаго, И нынѣ Богородиченъ: „Множество Ангелъ“. Входа нѣтъ. На Стиховнѣхъ стихиры Окт., Сл.: Святаго; И нынѣ Богородиченъ: „Архангела Гавріила“. По Нынѣ отпущаеши тропарь Святаго, Сл. и Нынѣ: „Радуйся Ангеломъ“. Отпустъ повседневный.

6) 23-го (5. Ноября) Середа. Св. Іакова, брата Господня. а) Въ Вторникъ на повседневной Вечерни на Гди воззвахъ стихиры Святаго 6, Сл.: Святаго; И нынѣ догматъ: „Кто Тебе не оублажитъ“. Входа нѣтъ. На Стиховнахъ стихиры и Слава: Святаго; И нынѣ

Богород.: Владычице пріймн". По Нынѣ отпѹщаеши: тропарь Свѧтаго, Слава и Нынѣ: „Всѧ паче смысла". Отпѹстъ повседневный. — б) На Утрени на „Богъ Гдь" тропарь Свѧтаго 2-ды, Сл. и Нынѣ: „Всѧ паче смысла". По обычныхъ каѳ. сѣдалны Свѧтаго 2 и абіе псалмъ 50. (Полѵелеѧ и Еванг. нѣтъ.) Канонъ Окт. и Свѧтаго. Катавасіѧ: „Отверзѹ ѹста моѧ". На 9-ой пѣсни: Честнѣйшѹю. На Хвалитехъ всѧ Свѧтаго; И нынѣ Богородиченъ дне по гласѹ наславника: „Оу креста Твоего". Славословіе великое. По Трисвѧтомъ тропарь Свѧтаго, Сл. и Нынѣ: „Всѧ паче смысла" и пр. — в) На Литургіи по входѣ тропарь Свѧтаго, Сл.: кондакъ Свѧтаго, И нынѣ: кондакъ храма. (Идѣже храмъ Свѧтаго: „Застѹпнице".) Ап. 200. Еван. отъ Маѳ. 56. Прочее обычайно.

7) 26-го (8. Ноѧбрѧ.) Сѹббота. **Св. Великомученика Димитрія** а) Въ Пѧтокъ на Вечерни на Гди воззвахъ стихиры Свѧтаго 8. Сл.: Свѧтаго, И нынѣ догматъ: „Како не дивимсѧ". Входъ. Чтеніе. На Стиховнѣхъ стих. писанныѧ на Литіи Свѧтомѹ 3. Сл. и Нынѣ: тамже. По Нынѣ отпѹщаеши тропарь Свѧтаго, Сл. и Нынѣ: „Тѧ ходатайствовавшѹю". Отпѹстъ великій. — б) На Утрени на „Богъ Гдь" тропарь Свѧтаго 2-ды, Сл. и Нынѣ: „Тѧ ходатайствовавшѹю". По обычныхъ каѳ. сѣдалны Свѧтаго. Полѵелей. Величаніе. „Отъ юности моеѧ". Ев. отъ Маѳ. 36. и абіе псалмъ 50. На стихъ „Помилѹй мѧ Боже" стих. гл. 6-ый: „Днесь созываетъ насъ". Канонъ Богородицы и Свѧтаго 2. Катавасіѧ: „Отверзѹ ѹста моѧ". На 9-ой пѣсни: Честнѣйшѹю. На Хвалитехъ стих. св. Димитріѧ 6, Сл. Свѧтаго, И нынѣ Богородиченъ: „Избави ны отъ нѹждъ нашихъ". Славословіе великое. По Трисвѧтомъ: тропарь Димитріѧ, Сл. и Нынѣ: „Тѧ ходатайствовавшѹю". Отпѹстъ великій. — в) На Литургіи на входѣ: тропарь Димитріѧ; Слава: кондакъ Димитріѧ, И нынѣ: кондакъ храма. (Идѣже храмъ Свѧтаго: „Застѹпнице".) Ап. 292. Еванг. отъ Іоанна 52. Прочаѧ обычно.

8) 27-го (9. Ноѧбрѧ.) **Недѣля 21-ая по Сош. св. Духа. Гл. 4.** а) Въ Сѹбботѹ на вел. Вечерни каѳ. каѳ. 1-аѧ всѧ. На Гди воззвахъ стих. Окт. 7, св. Нестора 3, Сл. и Нынѣ догматъ гл. 4-го. Входъ. Прок. „Гдь воцарисѧ". На Стиховнахъ всѧ Окт. По Нынѣ отпѹщ.: троп. воскресенъ, Сл.: Свѧтаго, И нынѣ: „Еже отъ вѣка" и отпѹстъ великій Недѣли. — б) На Утрени на „Богъ Гдь" тропарь воскресенъ 2-ды, Сл.: Свѧтаго, И нынѣ: „Еже отъ вѣка". По обычныхъ каѳ. сѣдалны Октоиха 2 съ Богородичны ихъ. Полѵелей. Ангелскій Соборъ. Ѵпакой, Степенна и Прокименъ воскр. гл. Еванг. воскр. 10-ое отъ Іоанна 66. Воскресеніе Христово. Пс. 50. Прочее обычно. По ектеніи „Спаси Боже". Канонъ воскр. и Свѧтаго. Катавасіѧ: „Отверзѹ ѹста моѧ". На 9-ой пѣсни: „Честнѣйшѹю". По канонѣ ектеніѧ малаѧ и „Свѧтъ Гдь Богъ нашъ". На Хвалитехъ всѧ Октоиха. Сл. Стихира Евангельскаѧ 10-аѧ. И нынѣ: „Преблагословенна еси". Славословіе великое. По Трисвѧтомъ троп. воскресенъ: „Воскресъ изъ гроба". Ектеніи 2 и отпѹстъ недѣльный. — в) На Литургіи по входѣ тропарь воскресенъ, Сл.: кондакъ воскресенъ, И нынѣ: кондакъ храма. (Идѣже храмъ Свѧтаго: кондакъ Рождества Богородицы.) Прок. гласа. Апост. 203. Еванг. отъ Лѹки 35. Прочее все обычайно. — г)

Въ тойже день на Вечерни на Гди воззвахъ стихиры св. Мученикъ 3 и Преподобному 3. Сл. и Нынѣ: тамже. Входа нѣтъ. На Стиховнахъ все изъ Октоиха. По Нынѣ отпущаеши тропарь Святаго, Сл. и Нынѣ: „Воспитавшейся" и проч. Отпустъ повседневный.

XI. Ноябрь.

1) 3-го (16. Ноября.) Недѣля 22-ая по Сош. св. Духа. Гл. 5. а) Въ Субботу на вел. Вечерни каѳ. 1-ая вся. На Гди воззвахъ стих. Октоиха 4, св. Акепсима 3 и Георгія 3. Слава Георгіи, И нынѣ догматъ гл. Входъ. Прок.: „Гдь воцарися". На Стиховнахъ стих. Окт. 4, Слава: Святыхъ Мученикъ, И нынѣ догматикъ: „Творецъ и Избавитель". По Нынѣ отпущаеши тропарь воскресенъ и Мученикомъ, Слава Святаго, И нынѣ: „Еже отъ вѣка утаенное" и отпустъ великій Недѣли. — б) На Утрени на „Богъ Гдь" тропарь воскресенъ 1-ды и троп. Мучениковъ, Сл.: Святаго, И нынѣ: „Еже отъ вѣка". По обычныхъ каѳ. сѣдалны Окт. 2 съ Богородичны ихъ. Полиелей. Ангелскій Соборъ. Упакой, Степенна и Прок. воскр. гл. Ев. воскр. 11-ое отъ Іоанна 67. Воскресеніе Христово. Пс. 50. Прочее обычно. По ектеніи „Спаси Боже". Канонъ воскр. и Святаго. Катавасія: „Отверзу уста моя". На 9-ой пѣсни „Честнѣйшую". По канонѣ Ектенія малая и „Святъ Гдь Богъ нашъ". На Хвалитехъ вся Октоиха. Сл. Стихира Еванг. 11-ая, И нынѣ: „Преблагословенна еси". Славословіе великое. По Трисвятомъ троп. воскресенъ: „Днесь спасеніе міру". Ектеніи 2 и отпустъ недѣльный. — в) На Литургіи по входѣ тропарь воскресенъ, Сл.: кондакъ воскресенъ, И нынѣ: кондакъ храма. (Идѣже храмъ Святаго: „Заступнице Христіанъ".) Прок. гласа. Ап. 215. Ев. отъ Луки 83. Прич. „Хвалите". Прочее все обычайно. — г) Въ тужже Недѣлю на Вечерни на Гди воззвахъ стих. Преподобному 3 и Мученику 3. Сл.: Преподобн. И нынѣ Богород.: „Слово собезначалное". Входа нѣтъ. На Стиховнахъ стих. Октоиха, Сл. Преподобн. И нынѣ: „Архангела Гавріила". По „Нынѣ отпущаеши" тропарь Преподобному, Сл.: Мученику, И нынѣ Богород.: „Воспитавшейся". Отпустъ повседневный.

2) 8-го (21.) Пятокъ. Соборъ св. Архистратига Михаила и прочихъ безплотныхъ Силъ. а) Въ Четверь на Вечерни „Блаженъ мужъ" 1-ый Антифонъ. На Гди воззвахъ стих. Михаилу 8. Сл.: Михаила, И нынѣ Богород.: тамже. Входъ. Прок дне. Чтеніе. На Стиховнѣхъ стихиры Михаила 3. Сл. и Нынѣ: тамже. По „Нынѣ отпущаеши" тропарь Михаила, Сл. и Нынѣ: „Еже отъ вѣка" и отпустъ великій. — в) На Утрени на „Богъ Гдь" тропарь Михаила 2-ды. Сл. и Нынѣ Богород.: „Еже отъ вѣка". По обычныхъ каѳ. сѣдалны св. Михаила 2 съ Богород. ихъ. Полиелей. Величаніе и Сѣдаленъ 3-ій Михаила. Степенна: „Отъ юности моея". Прок. „Творяй Ангелы". Ев. отъ Маѳ. 52. Пс. 50. Слава: „Молитвами св. Архистратига Михаила", И нынѣ: „Молитвами Пр. Бцы". На стихъ „Помилуй мя Боже" стих. гл. 6-ый: „Ангели твои". Каноны 2 Михаила. Катавасія: „Отверзу уста моя". На 9-ой пѣсни: „Величай". На Хвалитехъ вся Михаила. Славословіе великое. По Трисвятомъ тропарь Михаила;

Слава и Нынѣ Богород.: „Єже отъ вѣка“. Отпустъ великій. — в) На Литургіи по входѣ: троп. Михаила, Слава: кондакъ єго, И нынѣ Храма. (Идѣже Храмъ Святаго: „Заступнице Христіановъ“.) Ап. 305. Єв. отъ Луки 51. Прочее обычно. — г) Въ тойже день на Вечерни на Гди воззвахъ стихиры Мучениковъ 3 и Пр. Матроны 3. Сл. и Нынѣ догматъ отданіи гл.: „Въ чермномъ морѣ“. Входа нѣтъ. На Стиховнѣхъ все Октоиха. По Нынѣ отпущаеши тропарь Муч., Сл.: Преп., И нынѣ: Богородиченъ: „Иже насъ ради“. Прочая обычно.

Мѣсяцословъ рускій	Мѣсяцословъ римскій	Имена дней седмичныхъ	Имена праздничныхъ и поминательныхъ дней
1	(14)	Пят.	Косма и Даміанъ
2	(15)	Субб.	Акиндинъ свмуч.
Нед. 22-ая по сош. св. Духа. Гл. 5. Утр. Єв. воскр. 11-ое отъ Іоанна зач. 67. На Лит. Ап. зач. 215. Єв. отъ Луки зач. 83.			
3	(16)	Нед.	Акапсимъ
4	(17)	Пон.	Іоанникій
5	(18)	Втор.	Галактіонъ
6	(19)	Сер.	Павелъ
7	(20)	Четв.	Іеронъ
8	(21)	Пят.	✠ Св. Арх. Михаила
9	(22)	Субб.	Онисифоръ
Нед. 23-ая по Сош. св. Духа. Гл. 6. Утр. Єв. воскр. 1-ое отъ Мат. зач. 116. На Лит. Ап. зач. 220. Єв. отъ Лук. зач. 38.			
10	(23)	Нед.	Єрастъ и Олимпъ
11	(24)	Пон.	Викторъ и Викентій
12	(25)	Втор.	Іоаннъ и Нилъ
13	(26)	Сер.	† Св. Іоаннъ Злат.
14	(27)	Четв.	† Св. Филиппъ Ап.
15	(28)	Пят.	Гурій

Мѣсяцословъ рускій	Мѣсяцословъ римскій	Имена дней седмичныхъ	Имена праздничныхъ и поминательныхъ дней
16	(29)	Субб.	† Св. Ап. и ев. Мат.
Нед. 24-ая по Сош. св. Духа. Гл. 7. Утр. Єв. воскр. 2-ое отъ Марка зач. 70. На Лит. Ап. зач. 221. Єв. отъ Луки зач. 39.			
17	(30)	Нед.	Григорій чудотворецъ
18	Д. 1.	Пон.	Платонъ и Романъ
19	(2)	Втор	Авдій и Варлаамъ
20	(3)	Сер.	Григорій Декаполита
21	(4)	Четв.	✠ Входъ въ Хр. Пр. Д.
22	(5)	Пят.	Филимонъ и Кикилій
23	(6)	Субб.	Амфилогій Єппъ
Нед. 25-ая по Сош. св. Духа. Гл. 8. Утр. Єв. воскр. 3. отъ Марка зач. 71. На Лит. Ап. зач. 224. Єв. отъ Луки зач. 53.			
24	(7)	Нед.	Єкатерина
25	(8)	Пон.	☾ Климентъ (От. Е.)
26	(9)	Втор.	Алипій
27	(10)	Сер.	Іаковъ Персянинъ
28	(11)	Четв.	Стефанъ новый
29	(12)	Пят.	Парамонъ
30	(13)	Субб.	† Св. Ап. Андрей

3) 10-го (23. Ноября. Нед. 23-ая по Сош. св. Духа. Гл. 6. а) Въ Субботу на Вечерни на Гди воззвахъ стихиры Окт. 7, и Святыхъ 3, Сл. и Нынѣ: догматъ гл. 6-ый: „Кто Тебе не ублажитъ“. Входъ. Прок. „Гдь воцарися“. На Стиховнѣхъ стих. Окт. 4. Сл. и Нынѣ: тамже. По Нынѣ отпущаеши: тропарь воскресенъ, Сл.: троп. Святыхъ, И нынѣ Богородиченъ: „Тя ходатайствовавшую“ и отпустъ недѣли. — б) На Утрени на „Богъ Гдь“ тропарь воскресенъ 2-ды, Сл.: троп. Святыхъ, И нынѣ: „Тя ходатайствовавшую“. По обычныхъ каѳ. сѣдалны Октоиха 2 съ Богородичны ихъ. Полиелей и Ангелскій Соборъ. Таже Упакой, Степенна и Прок. воскр. гл. Єванг. воскр. 1-ое отъ Мат. 116. „Воскресеніе Христово“. Пс. 50. Прочее все

обычно. Канонъ воскр. и Святыхъ. Катавасія: „Отверзу уста моя“. На 9-ой пѣсни Честнѣйшую. „Святъ Гдь Богъ нашъ“ 3-ды. На Хвалитехъ стихиры Окт. 8, Сл. Стихира Евангельская 1-ая, И нынѣ „Преблагословенна еси“. Славословіе великое. По Трисвятомъ тропарь воскр.: „Воскресъ изъ гроба“. Отпустъ недѣли. — в) На Литургіи по входѣ: троп. воскр., Слава: кондакъ воскресенъ, И нынѣ: кондакъ храма. (Идѣже храмъ Святаго: „Заступнице“.) Прок. гл. Ап. 220. Ев. отъ Луки 38. Прочее обычайно. — г) Въ тойже день на Вечерни кад. нѣтъ. На Гди воззвахъ стих. св. Мучен. 3. и Преподобн. 3. Сл.: Мучен., И нынѣ Богородиченъ: „Слово собезначалное“. Входа нѣтъ. Прок. „Се нынѣ“. На Стиховнахъ стих. Окт. 3 и Мученикамъ 1 съ стихомъ ихъ. Слава: Преподобн. И нынѣ Богород.: „Архангелски воспоимъ“. По Нынѣ отпущаеши: тропарь Мучен., Сл.: Преподобн., И нынѣ: Богородиченъ: „Радуйся Ангеломъ“. Отпустъ повседневный.

4) 13-го (26.) Середа. Св. Іоанна Златоустаго, Архіепископа Константинограда. а) Въ Вторникъ на вел. Вечерни кад. „Блаженъ мужъ“ 1-ый Антифонъ. На Гди воззв. стих. Святаго 8. Слава Святаго гл. 6-ый: „Преподобне преблаженне“, И нынѣ догматъ: „Кто Тебе не ублажитъ“. Входъ. Прок. дне. Чтеніе. На Стиховнѣхъ стихиры и Сл.: Святаго, И нынѣ догматикъ: „Творецъ и избавитель“. По Нынѣ отпущаеши: тропарь Святаго, Слава и Нынѣ Богородиченъ: „Иже насъ ради“, и Отпустъ великій. — б) На Утрени на „Богъ Гдь“ троп. Свят. 2-ды, Сл. и Нынѣ: „Иже насъ ради“. По обычныхъ кад. сѣдалны Свят. 2 съ Богородичны ихъ. Полиелей. Величаніе и сѣдаленъ 3-ій Святаго. Степенна: „Отъ юности моея“. Прок. „Уста моя“. Ев. отъ Іоан. 35. отъ полу и абіе Пс. 50. Сл.: „Молитвами свят. Іоанна“, И нынѣ: „Молитвами Пресв. Богород.“ На стихъ „Помилуй мя Боже“ стих. гл. 6-ый: „Изліяйся благодать“. По Ектеніи „Спаси Боже“ канонъ Богородицы и Святаго. Катавасія: „Отверзу уста моя“. На 9-ой пѣсни „Честнѣйшую“. На Хвалитехъ стих. Святаго 4, Сл.: Святаго; И нынѣ Богор. „Владычице пріими“. Славословіе великое. По Трисвятомъ: троп. Святаго, Сл. и Нынѣ: „Иже насъ ради“. Ектеніи 2 и Отпустъ великій. — в) На Литургіи по входѣ тропарь Святаго; Сл.: кондакъ Святаго И нынѣ: храма. (Идѣже храмъ Святаго: „Заступнице христіановъ“.) Прок. „Уста моя“. Ап. 318. Ев. отъ Іоанна 36. Прич. „Въ память вѣчную“. Прочее обычайно.

5) 14-го (27.) Четверь. Св. Апостола Филиппа. а) Въ Середу на вел. Вечерни кад. „Блаженъ мужъ“ 1-ый антифонъ. На Гди воззв. стихиры Апост. 8. (съ литійными), Сл.: Апост.; И нынѣ: „Кто Тебе“. Входъ. Прок. дне. Чтеніе. На Стиховнѣхъ стих. Святаго 3, Сл.: Святаго, И нынѣ догматикъ: „О чудесе новаго“. По „Нынѣ отпущаеши“: тропарь Апост. Сл. и Нынѣ Богородиченъ: „Тя ходатайствовавшую“ и Отпустъ великій. — б) На Утрени на „Богъ Гдь“ тропарь Апост. 2-ды, Слава и Нынѣ: „Тя ходатайствовавшую“. По обычныхъ кад. сѣдалны Ап. 2 съ Богородичны ихъ. Полиелей. Величаніе и Сѣдаленъ 3-ій Апост. Степенна: „Отъ юности моея“. Прокименъ: „Во всю землю“. Ев. отъ Іоан. 67. и абіе Пс. 50. Слава:

„Молитвами св. Апостола Филиппа“: И нынѣ: „Молитвами Пресв. Богородицы“. На стихъ „Помилѫй мѧ Боже“ стихира гл. 6-ый: „Премѫдрый ловче“. По Ектеніи „Спаси Боже“, канонъ храма и Свѧтаго. Катавасіѧ „Отверзѫ оуста моѧ“. На 9-ой пѣсни „Честнѣйшѫю“. На Хвалитехъ стих. Апост. 4, Сл.: Апост., И нынѣ Богородиченъ: „Богородице предстательнице“. Славословіе великое. По Трисвѧтомъ: тропарь Апост. Сл. и Нынѣ: „Тѧ ходатайствовавшѫю“. Ект. 2 и Отпѫстъ великій. — На Литугіи по входѣ троп. Апост., Сл.: конд. Апост., И нынѣ: кондакъ храма. (Идѣже храмъ Свѧтаго: „Застѫпнице христіановъ“.) Прок. „Во всю землю“. Ап. 131. Ев. отъ Іоан. 5. Прич. „Во всю землю“. Проч. обычно.

Примѣчаніе: Отъ сего дне начинаемъ Постъ къ Рождествѫ Христовѫ.

6) 16-го (29.) Сѫббота. Св. Апостола и Евангелиста Матѳея. а) Въ Пѧтокъ на вел. Вечерни „Блаженъ мѫжъ“ 1-ый Антифонъ. На Гди воззвахъ стих. 8. Сл.: Свѧтаго, И нынѣ догматъ: „Кто тебе не оублажитъ“. Входъ. Прокименъ дне. Чтеніе. На стиховнахъ стих. Свѧт. 3, Сл.: Свѧт., И нынѣ догматикъ гл. 6-ый: „Творецъ и Избавитель мой еси“. По Нынѣ отпѫщаеши тропарь Свѧтаго, Сл. и Нынѣ Богородиченъ: „Тѧ ходатайствовавшѫю“ и отпѫстъ великій. — в) На Утрени на „Богъ Гдь“ тропарь Свѧт. 2-ды, Сл. и Нынѣ: „Тѧ ходатайствовавшѫю“. По обычныхъ кад. сѣдалны Свѧт. 2 съ Богородичны. Полѵелей, Величаніе и Сѣдаленъ 3-ій Свѧтаго. Степенна: „Отъ юности моеѧ“. Прок. „Во всю землю“. Ев. отъ Іоанна 67. и абіе Псал. 50. Сл.: „Молитвами св. Апост. и Еванг. Матѳеѧ“. И нынѣ: „Молитвами Пресв. Богородицы“. На стихъ: „Помилѫй мѧ Боже“ стихира гласъ 6-ый: „Восплещимъ въ пѣснехъ“. По ектеніи „Спаси Боже“, канонъ Богородицы и Свѧтаго. Катавасіѧ: „Отверзѫ оуста моѧ“. На 9 ой пѣсни: „Честнѣйшѫю“. На Хвалитехъ стих. Свѧт. 4, Сл.: Свѧтаго, И нынѣ Богородиченъ: „Спаси отъ бѣдъ“. Славословіе великое. По Трисвѧтомъ тропарь Свѧт., Сл. и Нынѣ: „Тѧ ходатайствовавшѫю“. Ектеніи 2 и отпѫстъ великій. — в) На Литургіи по входѣ тропарь Апостола, Сл.: кондакъ Апостола, И нынѣ: кондакъ храма. (Идѣже храмъ Свѧтаго: „Застѫпнице христіанъ“.) Прокименъ: „Въ всю землю“. Ап, 131. Ев. отъ Матѳеѧ 30. Прочаѧ обычно.

7) 17-го (30.) Недѣля 24-ая по Сош. св. Духа. Гл. 7. а) Въ Сѫбботѫ на вел. Вечерни кад. 1-аѧ всѧ. На Гди воззвахъ стих. воскр. изъ Окт. 4, и Свѧтаго 6. Сл. Свѧтаго, И нынѣ догматъ гл. 7. Входъ. На Стиховнѣхъ стих. Окт. 4. Слава: Свѧтаго, И нынѣ догматикъ: „Творецъ и Избавитель“. По Нынѣ отпѫщаеши троп. воскресенъ; Сл.: Свѧтаго, И нынѣ: „Иже насъ ради“. Отпѫстъ недѣли. — в) На Утрени на „Богъ Гдь“: троп. воскр. 2-ды, Слава: Свѧтаго, И нынѣ: „Иже насъ ради“. По обычныхъ кад. сѣдалны Окт. съ Богородичны ихъ. Полѵелей. Ангелскій Соборъ и прочее воскресное. Еванг. воскр. 2-ое отъ Марка 70. „Воскресеніе Христово“. Пс. 50. На стихъ: „Помилѫй мѧ Боже“ стих. гл. 6-ый: „Воскресъ Іисѫсъ отъ гроба“. Канонъ Октоиха и Свѧтаго. Катавасіѧ: „Отверзѫ оуста моѧ“. На 9-ой пѣсни: „Честнѣйшѫю“. „Свѧтъ Господь Богъ

нашъ" 3-ды. На Хвалитехъ стихиры Окт. 8, Сл.: стих. Еванг. 2-ая, И нынѣ: „Преблагословенна еси". Славословіе великое. По Трисвятомъ: троп. воскр. обычайный точію. Отпустъ недѣли. — в) На Литургіи по входѣ: тропарь воскресенъ; Сл.: кондакъ воскресенъ, И нынѣ храма. (Идѣже есть храмъ Святаго: „Заступнице".) Ап. 221. Ев. отъ Луки 39. Прочее обычно. — г) Въ тойже день на Вечерни на Гди воззвахъ стихиры св. Платона 3. и св. Романа 3. Слава: св. Платону, И нынѣ Богородич.: „Слово собезначалное". Входа нѣтъ. На Стиховнѣхъ все изъ Окт. По Нынѣ отпущаеши: тропарь Мучениковъ, Сл. и Нынѣ Богор: „Воспитавшейся". Отпустъ повседневный.

8) 21-го (4. Дек.) Четверь. Входъ въ Храмъ Пр. Богородицы. а) Въ Середу на малой Вечерни на Гди воззвахъ стих. праздника 4. Слава и Нынѣ: тамже. Входа нѣтъ. На Стиховнѣхъ вся праздника. По Нынѣ отпущаеши: тропарь праздника точію. Ектенія „Помилуй насъ Боже" и отпустъ наименьшій. — в) На вел. Вечерни съ Литіею. По „Слава святѣй" Пріидите покл. 3-ды. Блаженъ мужъ 1-ый антифонъ. На Гди воззвахъ стихиры праздника 8. Слава и Нынѣ: „По рождествѣ Твоемъ". Входъ. Прокименъ дне. Чтеніе. На Литіи стих. 3. праздн., Слава и Нынѣ: тамже. На Стиховнѣхъ стих. праздн. 3. Слава и Нынѣ: тамже. По Нынѣ отпущаеши: тропарь праздника 3-ды. Посемъ Іерей глаголетъ молитву на благословеніе хлѣбовъ. Буди имя Гдне 3-ды. Попсалмѣ 33-омъ пѣвецъ глаголетъ: „Именемъ Гднимъ благослови Отче", на что Іерей „Слава святѣй" и начинается Оутреня. — в) На Утрени на „Богъ Гдь": тропарь праздника 3-ды. По обычныхъ кад. сѣдалны два праздника. Полиелей. Величаніе. Сѣдаленъ 3-ій праздника. Степенна: „Отъ юности моея". Прокименъ: „Слыши дщи и виждь". Ев. отъ Луки 4. Псалмъ 50-ый. Слава: на гл. болгарскій: „Днесь храмъ одушевленный". И нынѣ: тойже. На стихъ „Помилуй мя Боже" стихира гл. 4.: „Днесь боговмѣстимый храмъ". Каноны два праздн. Катавасія: „Христосъ раждается славите". На 9-ой пѣсни: „Ангелы вхожденіе" и пр. На Хвалитехъ стихиры праздника 4. Слава и Нынѣ: тамже. Славословіе великое. По Трисвятомъ: точію Тропарь праздника. Отпустъ великій. — г) На Литургіи По входѣ: тропарь праздника, Слава и Нынѣ: кондакъ праздника. Ап. 320. Ев. отъ Луки 54. Вмѣсто Достойно: Припѣвъ и ірмосъ 9-ой пѣсни канона. По Литургіи мированіе и Отпустъ обычайный. — Въ тойже день на Вечерни кад. нѣтъ. На Гди воззвахъ стих. праздн. 3. и Святымъ 3. Сл. и Нынѣ: праздн. Входа нѣтъ. На Стихокнахъ вся праздника. По „Нынѣ отпущаеши" тропарь Святыхъ, Сл. и Нынѣ: праздн. Отпустъ праздн. до отданія.

9) 24 го (7. Дек.) Недѣля 25-ая по Сош. св. Духа. Гл. 8. а) Въ Субботу на вел. Вечерни кад. 1. вся. На Гди воззвахъ стихиры Окт. 4, Праздника 3 и св. Мучен. 3. (Вел. муч. Меркурія отправу веремъ на Повечеріи.) Слава: Свят., И нынѣ догматъ гл.: „Царь небесный". Входъ. Прокименъ: „Гдь воцарися". На Стиховнѣхъ стих. Окт. 4. Слава: Мученицы, И нынѣ праздника. По Нынѣ отпущаеши: тропарь воскресенъ, Слава: Святыя, И нынѣ: праздника. Отпустъ великій недѣли. — в) На Утрени на „Богъ Гдь" тропарь воскресенъ 2-ды, Сл.: Святыя, И нынѣ: праздника. По обычныхъ кадизмахъ

сѣдальны Октоиха 2. Полиелей, Ангелскій Соборъ. Ѵпакой и Степенна гл. Прок. воскр. Єв. воскр. 3-ое отъ Марка 71. „Воскресеніе Христово". Псал. 50. Прочее обычно. По Єктеніи „Спаси Боже". Канонъ воскресенъ и Святыя. Катавасія: „Христосъ раждается". На 9-ой пѣсни Честнѣйшую. По канонѣ: Єкт. малая и „Святъ Гдь Богъ нашъ". На Хвалитеxъ стихиры Октоиха 4 и праздн. 4, съ наславникомъ и съ стихи праздн. Слава Стихира Євангельская 3-ая, И нынѣ: „Преблагословенна еси". Славословіе великое. По Трисвятомъ тропарь воскр.: „Воскресъ изъ гроба". Єкт. 2 и отпустъ великій недѣли. — в) На Литургіи по входѣ: тропарь воскресенъ, Слава: кондакъ воскресенъ, И нынѣ: праздника. Прокименъ гласа. Ап. 224. Єв. отъ Луки 53. Причастенъ: „Хвалите Гда". Прочее обычно.

10) 25-го (8. Дек.) Понедѣлокъ. Отданіе Воведенія въ храмъ Пр. Бцы. (Служба св. Климента и св. Петра вкупно отправляются.) а) Въ Недѣлю на повседневной Вечерни кад. нѣтъ. на Гди воззв. изъ Минеи стих. праздн. 3 и св. Климента 3. Слава и нынѣ: праздника. Входа нѣтъ. Проким. дне. На Стиховнѣхъ вся праздника. По Нынѣ отпущаеши: тропарь Святыхъ, Слава и Нынѣ: праздника. Єкт. „Помилуй насъ Боже" и Отпустъ повседневный. — б) На Утрени на „Богъ Гдь" тропарь праздн. 2-ды, Слава: Святыхъ, И нынѣ: праздника. По обычныхъ кад. сѣдальны праздника 2 и абіе псаломъ 50. Канонъ праздника, канонъ св. Климента и канонъ св. Петра. Катавасія: „Хрсъ раждается". На 9-ой пѣсни: Припѣвъ и ірмосъ 9-ой пѣсни праздника. На Хвалитеxъ стих. праздника 3 и св. Петра 3. Сл. Святаго: „Рукою Божіею". И нынѣ праздника: „Днесь въ храмъ приходится". Славословіе великое. По Трисвятомъ: тропарь Святыхъ, Сл. и Нынѣ: праздника. Єкт. 2. Отпустъ великій. — в) На Литургіи тропарь праздника, Сл. и Нынѣ: кондакъ праздника. Прок.: „Величитъ душа моя". Апост. 278. Єванг. отъ Луки 75. Вмѣсто Достойно: припѣвъ и ірмосъ 9-ой пѣсни праздничнако канона. Прочая обычайно.

11) 30-го (13. Дек.) Суббота. Св. Апостола Андрея первозваннаго. а) Въ Пятокъ на вел. Вечерни „Блаженъ мужъ" 1-ый Антифонъ. На Гди воззваxъ стихиры Святаго 8, Сл.: Святаго, И нынѣ Догматъ гл. 8-го. Входъ. Прок. дне. Чтеніе. На стиховнаxъ стих. Святаго 3, Сл. Святаго, И нынѣ предпразденства гл. 3-ій „Іосифе рцы намъ". По Нынѣ отпущаеши троп. Святаго, Сл. и Нынѣ Богородиченъ: „Єже отъ вѣка утаенное" и отпустъ великій. — б) На Утрени на „Богъ Гдь" тропарь Святаго, Сл. и Нынѣ: „Єже отъ вѣка". По обычныхъ кад. сѣдальны Святаго 2 съ Богородичны ихъ. Полиелей, Величаніе и сѣдаленъ 3 ій Святаго. Степенна: „Отъ юности моея". Прок. „Во всю землю изыйде вѣщаніе ихъ". Єв. отъ Мат. 9. Пс. 50. Слава: „Молитвами святаго Апостола Андрея", И нынѣ: „Молитвами Пресвятыя Богородицы". На стихъ „Помилуй мя Боже" стихира гл. 8 ый: „Проповѣдника вѣры". По ектеніи: „Спаси Боже" канонъ Богородицы и Апостола два. Катавасія: Христосъ раждается". На 9-ой пѣсни „Честнѣйшую". На Хвалитеxъ стихиры Святаго 4, Сл.: Святаго, И нынѣ: предпразденстка гл. 8-ый: „Воспріими Вифлееме". Славословіе великое. По Трисвятомъ троп.

Сватаго, Сл. и Нынѣ: „Еже отъ вѣка". Ект. 2 и отпустъ великій. — в) На Литургіи по входѣ троп. Сватаго, Сл.: кондакъ Сватаго, И нынѣ: кондакъ храма. (Идѣже храмъ Сватаго: „Заступнице христіановъ".) Прок. „Въ всю землю". Ап. 131. Ев. отъ Іоанна 4. Причастенъ: „Во всю землю". Прочее обычайно.

XII. Декабрь.

1) 1-го (14. Дек.) Нед. 26-ая по Сош. св. Духа. Гл. 1. а) Въ Суббот̃у на вел. Вечерни каѳ. 1-ая вся. На Гди воззвахъ стих. Окт. 7 и Наума 3. Слава и Нынѣ догматъ гл. 1-го: „Всемірную славу". Входъ. На Стиховнѣхъ стихиры Окт. 4, Сл. и Нынѣ догматикъ: „Се исполнися". По Нынѣ отпущаеши: тропорь воскр., Сл.: тропарь Пророка, И нынѣ: Богородиченъ: „Вся паче смысла". Отпустъ недѣли. — б) На Утрени на „Богъ Гдь" тропарь воскр. 2-ды, Сл.: Сватаго, И нынѣ: „Вся паче". По обычныхъ каѳ. сѣдалны 2 Окт. съ Богородичны ихъ. Полуелей. „Ангелскій Соборъ". Упакой и Степенна гл. чтутся. Прок. воскр. Ев. воскр. 4-ое отъ Луки 112. Воскресеніе Христово и прочая обычайно. Канонъ воскр. и Сватаго. Катавасія: „Христосъ раждается". На 9-ой пѣсни: „Честнѣйшую. По канонѣ ект. малая и „Сватъ Гдь Богъ нашъ". На Хвалитехъ стих. Окт. 8, Слава: Стихира 4-ая Евангельская, И Нынѣ: „Преблагословенна еси". Славословіе великое. По Трисватомъ тропарь воскресенъ: „Днесь спасеніе". Ект. 2 и отпустъ недѣльный. — в) На Литургіи по входѣ тропарь воскр., Сл.: кондакъ воскр., И нынѣ: Храма. (А идѣже храмъ Сватаго: кондакъ Срѣтенія.) Ап. 229. Ев. отъ Луки 66. Прочая обычайно. — г) Въ тойже день на повседневной Вечерни каѳ. нѣтъ. На Гди воззвахъ стих. Окт. 3. и Пророка 3. Слава и Нынѣ изъ Минеи. Входа нѣтъ. На Стиховнѣхъ все Окт. По Нынѣ отпущаеши: тропарь Сватаго, Сл. и Нынѣ: „Благоутробія сущи". Отпустъ повседневный.

2) 5-го (18.) Четверь. Преподобн. Отца Саввы. а) Въ Середу на вел. Вечерни „Блаженъ мужъ" 1-ый Антифонъ. На Гди воззвахъ стих. Сватаго 8 (съ литійными), Сл.: Сватаго, И нынѣ догматъ „Кто тебе". Входъ. Прок. дне. Чтеніе. На стиховнѣхъ стих. Сват. 3, Слава: Сват., И нынѣ догматикъ гл. 8. „Безневѣстная Дѣво". По „Нынѣ отпущаеши" троп. Сват., Сл. и Нынѣ Богород.: „Иже насъ ради" и отпустъ великій. — в) На Утрени на „Богь Гдь" троп. сват. 2-ды, Слава и Нынѣ: „Иже насъ ради". По обычныхъ каѳизмахъ сѣдалны Сват. 2 съ Богородичны ихъ. Полуелей. Величаніе и сѣд. 3-ій сват. Степенна: „Отъ юности моея". Прок. „Честна предъ Гдемъ". Ев. отъ Луки 24. Пс. 50. Слава: „Молитвами препод. Отца Саввы". И нынѣ: „Молитвами Пресв. Богородицы". На стих. „Помилуй мя Боже" стих. гл. 6-ый: „Преподобне Отче". По Ектеніи „Спаси Боже" канонъ Бцы и Преподобн. Катавасія: „Христосъ раждается". На 9-ой пѣсни „Честнѣйшую". На Хвалитехъ стихиры Преподобнаго 4, Слава: Преподов., И нынѣ „Богородице ты еси лоза", Славословіе великое. По Трисватомъ тропарь Препод., Сл. и Нынѣ: „Иже насъ ради". Ект. 2 и Отпустъ великій. — в) На Литургіи по

входѣ троп. Преподобн., Сл.: кондакъ Препод., И нынѣ: кондакъ храма. (Идѣже храмъ Святаго, „Застѹпнице“.) Прок. „Честна предъ Гднемъ“. Ап. 213. Єв. отъ Мат. 43. Прич. „Въ память вѣчнѹю“. Прочее обычно.

3) 6-го (19.) Пятокъ. Св. Отца Николая Чудотворца. а) Въ Четвертокъ на малой Вечерни на Гди воззвахъ стих. Святаго 4. Сл.: Николая, И нынѣ: „Никтоже притекаяй“. Входа нѣтъ. На Стиховнѣхъ вся Николая. По Нынѣ отпѹщаеши: тропарь Николаю, Слава и Нынѣ Богор.: „Єже отъ вѣка“. Єктенія „Помилѹй насъ Боже“ и

Мѣсяцословъ рѹсскій	Мѣсяцословъ римскій	Имена дней седмичныхъ	Имена праздничныхъ и поминательныхъ дней
Нед. 26-ая по Сош. св. Духа. Гл. 1. Оутр. ев. воскр. 4-ое отъ Лѹки зач. 112. На Лит. Ап. зач. 229. Єв. отъ Лѹки зач. 66.			
1	(14)	Нед.	Наѹмъ пророкъ
2	(15)	Пон.	Аввакѹмъ пророкъ
3	(16)	Втор.	Софоній пророкъ
4	(17)	Сер.	Варвара и Іоан. Дам
5	(18)	Четв.	† Савва освященный
6	(19)	Пят.	✠ Св. Отецъ Николай
7	(20)	Сѹбб	Амвросій медіал.
Нед. 27-ая по Сош. св. Духа. Гл. 2. Оутр. ев. воскр. 5-ое отъ Лѹки зач. 113. На Лит. Ап. зач. 233. Єв. отъ Лѹки зач. 71.			
8	(21)	Нед.	Патапій
9	(22)	Пон.	† Преп. зач. Пр. Б.
10	(23)	Втор.	Мина, Єрмог. Євграф.
11	(24)	Сер.	Даніилъ
12	(25)	Четв.	Спиридонъ
13	(26)	Пят.	☉ Євстратій и пр.
14	(27)	Сѹбб.	Тирсъ
Нед. Праотецъ. Гл. 3. Оутр. ев. воскр. 6-ое отъ Лѹки зач. 114. На Лит. Ап. зач. 257. Єв. отъ Лѹки зач. 76.			
15	(28)	Нед.	Єлеотерій

Мѣсяцословъ рѹсскій	Мѣсяцословъ римскій	Имена дней седмичныхъ	Имена праздничныхъ и поминательныхъ дней
16	(29)	Пон.	Аггей пророкъ
17	(30)	Втор.	Даніилъ пророкъ
18	(31)	Сер.	Севастіанъ мѹч.
19	Я. I.	Четв.	Вонифатій
20	(2)	Пят.	Игнатій (Пр. Рожд.)
21	(3)	Сѹбб.	Іѹліанія
Нед. св. Отецъ В. Завѣтѣ и рядовая 28-а и 29-ая. Гл. 4. Оутр. ев. воскр. 7-ое отъ Іоанна зач. 63. На Лит. Ап. зач. 228. и 250. Єв. отъ Мат. зач. 1.			
22	(4)	Нед.	Анастасія
23	(5)	Пон.	Св. 10. мѹч. въ Критѣ
24	(6)	Втор.	Навечеріе Рождества
25	(7)	Сер.	✠ Рождество Хр.
26	(8)	Четв.	✠ Соборъ Пр. Богор.
27	(9)	Пят.	⊕ Стефанъ Арх.
28	(10)	Сѹбб	Домна мѹч.
Нед. по Рожд. Хр. и рядовая 30-ая. Оутр. Єв. воскр. 8-ое отъ Іоанна зач. 64. На Лит. Ап. зач. 200. и 258. Єв. отъ Мат. зач. 4 и отъ Лѹки зач. 91.			
29	(11)	Нед.	Св. 14.000 мл. Вифл.
30	(12)	Пон.	Анисія мѹченица
31	(13)	Втор	☉ Меланія (От. Рож.)

отпѹстъ найменьшій. — в) Въ Пятокъ на вел. Вечерни съ Литіею каф. „Блаженъ мѹжъ“ 1-ый Антифонъ. На Гди воззвахъ стих. св. Николая 8. Слава: Николая, И нынѣ предпразденства гл. 6. „Вертепе благоѹкрасися“. Входъ. Прок. дне. Чтеніе. На Литіи стих. 1 храма, и стих. со Слава Николая, И нынѣ: предпразд. На Стиховнѣхъ стих. и Сл.: Николая, И нынѣ предпразденства: „Безневѣстная Дѣво“. По Нынѣ отпѹщаеши: тропарь Николая 2-ды и „Богородице Дѣво“ 1-ды. Молитва на благословеніе хлѣбовъ, и „Бѹди

нма Гдне“ 3-ды. По пс. 33-омъ ликъ возглашаетъ „Именемъ Гднимъ“ и начинается Оутреня со „Слава святѣй“ — в) На Утрени на „Богъ Гдь“ троп. Николая 2-ды. Сл. и Нынѣ Богород.: „Еже отъ вѣка“. По обычныхъ кад. сѣдалны 2 Николая съ Богород. ихъ. Полиелей. Величаніе и Сѣдаленъ 3-ій Николая. Степенна: „Отъ юности моея“. Ев. отъ Іоанна 36. Пс. 50. Слава: „Молитвами св. Отца Николая“, И нынѣ: „Молитвами Пр. Бцы“. На стихъ: „Помилуй мя Боже“. Стихира гл. 6. „Наслѣдниче Божій“. Канонъ Богородицы и Святаго 2. Катавасія: „Христосъ раждается“. На 9-ой пѣсни: Честнѣйшую. На Хвалитехъ вся Николая. Славословіе великое. По Трисвятомъ тропарь Николая. Слава и Нынѣ: „Еже отъ вѣка“. Отпустъ великій. — г) На Литургіи по входѣ: троп. Николая, Слава: Кондакъ Николая, И нынѣ: Храма. (Идѣже храмъ Святаго: „Заступнице“. Ап. 335. Ев. отъ Луки 24. По Литургіи мурованіе. — д) Въ тойже день на повседневной Вечерни кад. рядовая. На Гди воззвахъ стих. Окт. 3. и св. Амвросія 3. Слава и Нынѣ: догматъ 1-го гл. Входа нѣтъ. На Стиховнахъ вся изъ Окт. По Нынѣ отпущаеши тропарь Святаго, Слава и Нынѣ Богородич.: „Еже отъ вѣка“. Отпустъ повседневный.

4) 8-го (21. Дек.) Недѣля 27-ая по Сош. св. Духа. Гл. 2. а) Въ Субботу на вел. Вечерни кад. 1-ая вся. На Гди воззвахъ стихиры Отк. 7, и св. Патапія 3. Слава: И нынѣ: догматъ гласа. Входъ. Прок. „Гдь воцарися“. На Стиховнѣхъ вся Октоиха. По Нынѣ отпущаеши: тропарь воскресенъ, Слава: Святаго, И нынѣ Богородиченъ: „Иже насъ ради“ и Отпустъ великій Недѣли. — б) На утрени на „Богъ Гдь“ тропарь воскресенъ 2-ды, Слава: Святаго, И нынѣ: „Иже насъ ради“. По обычныхъ кадизмахъ сѣдалны Окт. 2 съ Богородичны ихъ. Полиелей. Упакой, Степенна и Прок. воскр. Ев. воскресное 5-ое отъ Луки 113. „Воскресеніе Христово“. Пс. 50. Прочее обычно. Канонъ воскр. и Святаго. Катавасія: „Христосъ раждается“. На 9-ой пѣсни: Честнѣйшую и прочая обычно. На Хвалитехъ вся Октоиха. Слава: Стихира Евангелская 5-ая; И нынѣ: Преблагословенна еси. Славословіе великое. По Трисвятомъ тропарь воскр.: „Воскресъ изъ гроба“. Ект. и Отпустъ недѣли. — в) На Литургіи по входѣ: Тропарь воскресенъ, Слава: Кондакъ воскр., И нынѣ: Кондакъ Храма. (Идѣже Храмъ Святаго Кондакъ Оуспенія.) Прок. гл. Ап. 233. Еванг. отъ Луки 71. Причастенъ: „Хвалите“. Прочее обычайно.

5) 9-го (22.) Понедѣлокъ. Пренепорочное Зачатіе Пр. Дѣвы отъ св. Анны. а) Въ Недѣлю на вел. Вечерни „Блаженъ мужъ“. На Гди воззвахъ стих. плазденика 8. Слава и Нынѣ: тамже. Входъ. Прок. дне. Чтеніе. (Зри на „Рождество Пр. Богородицы“: „Бытія чтеніе“.) На Стиховнахъ вся праздн. По „Нынѣ отпущаеши“ тропарь точію праздн. и Отпустъ великій. — б) На Утрени на „Богъ Гдь“ Тропарь праздн. 3-ды. По обычныхъ каѳ. сѣдалны праздн. 2. Полиелей. Величаніе и Сѣдаленъ 3-ій праздн. Степенна: „Отъ юности моея“. Прок. „Отъ плода чрева“. Ев. отъ Луки 4. Слава гл. 2-ый: „Радуйся естество“, И нынѣ: тойже. На стихъ: „Помилуй мя Боже“ стих. гл. 6-ый: „Начатокъ спасенія нашего“. По Ектеніи: „Спаси Боже“ каноны 2 праздника. Катавасія: „Христосъ раждается“. На 9-ой пѣсни:

„Честнѣйшую“. На Хвалитехъ стихиры праздника 4, Слава И нынѣ гл. 8-ый: „Пріидите радостно“. Славословіе великое. По Трисвятомъ тропарь праздн. точію. Ектеніи 2 и Отпустъ великій. — в) На Литургіи по входѣ троп. праздн., Слава и Нынѣ: кондакъ его. Прок. „Дивенъ Богъ“. Ап. 210. отъ пол. Ев. отъ Луки 36. Причастенъ: „Радуйтеся“.

6) 13-го (26.) Пятокъ. **Св. Мученикъ Евстратія, Авксентія, Евгенія, Мардарія и Ореста.** (День св. Мученикъ по опредѣленію Его Преосвященства, Еппа нашего, подъ 4227:1897. числомъ даннымъ, есть въ нашемъ кад. храмѣ праздникъ славословительный. а) Въ Четверь на повседневной Вечерни на Гди воззвахъ стих. Муч. 6. Слава Муч., И нынѣ догматъ гл. 6. „Кто тебе не ублажитъ“. Входа нѣтъ. На стиховнахъ вся Мучениковъ. По „Нынѣ отпущаеши“ троп. Мучен. Слава и Нынѣ Богородиченъ: „Еже отъ вѣка“. Ект.: „Помилуй насъ Боже“ и отпустъ повседневный. — б) На Утрени на „Богъ Гдь“ тропарь Муч. 2-ды, Сл. и Нынѣ Богород.: „Еже отъ вѣка“. По обычныхъ кад. Сѣдалны 2 Муч. (Полиелея и Еванг. нѣтъ.) Канонъ Окт. дне, и Мучен. 2. Катавасія: „Христосъ раждается“. На Хвалитехъ вся Мучениковъ. Славословіе великое. Троп. Муч., Слава и Нынѣ Богород.: „Еже отъ вѣка“. Прочее обычно. — в) На Литургіи по входѣ: троп. Муч., Слава: кондакъ Муч., И нынѣ: конд. храма. (Идѣже храмъ Святаго: „Заступнице“.) Прокименъ Муч. Ап. 233. Ев. отъ Луки 106. Прочая обычно.

7) 15-го (28) **Недѣля св. Праотецъ В. Завѣта.** Гл. 3. (Службу Святаго поемъ въ Пятокъ на Повечеріи.) а) Въ Субботу на вел. Вечерни стихиры Окт. 6, Праотецъ 4. Сл.: Праотецъ, И нынѣ догматъ гл. 3-го. Входъ. На Стиховнѣхъ стих. Окт., Сл.: Праот., И нынѣ догматикъ 3-го гл. По Нынѣ отпущаеши тропарь воскр., Сл. и Нынѣ: Праотецъ. — б) На Утрени на „Богъ Гдь“ тропарь воскресенъ 2-ды, Сл. и Нынѣ Праотцевъ. По обычныхъ кад. сѣдалны Окт. 2 съ Богородичны ихъ. Полиелей. Ангелскій Соборъ и проч. Сѣдаленъ 3-ій Праотецъ. Степенна гл. Проким. воскр. Ев. воскр. 6-ое отъ Луки 114. и проч. Канонъ воскресенъ, Отроковъ и Праотецъ. Катавасія: „Христосъ раждается“. По канонѣ „Святъ Гдь Богъ нашъ“ 3-ды. На Хвалитехъ стих. Окт. 4, и Праотецъ 4; Сл.: Праотецъ, И нынѣ: „Преблагословенна“. Славословіе великое. Прочее обычно. Отпустъ недѣльный. — в) На Литургіи по входѣ тропарь воскр. и троп. св. Праотецъ. Сл. и Нынѣ: кондакъ Праотцевъ. Прок.: Праотецъ. Ап. 257. Ев. отъ Луки 76. Причастенъ: „Хвалите“. — г) Въ тойже день на повседневной Вечерни кад. нѣтъ. На Гди воззвахъ стих. Окт. 3. и св. Аггея 3, Сл. и Нынѣ Богородиченъ: тамже. Входа нѣтъ. На Стиховнахъ вся Октоиха. По Нынѣ отпущаеши троп. Пророка. Сл. и Нынѣ Богородич.: „Благоутробія сущи“. Ект.: „Помилуй насъ Боже“ и Отпустъ повседневный.

Примѣчаніе: Отъ 20-го Декабря начинается предпразденство Рожд. Христова.

8) 21-го (3. Янв.) **Суббота предъ Рождествомъ Христовымъ.** На Литургіи св. Іоанна Злат. Ап. 205. Ев. отъ Луки 72.

9) 22-го (4. Янв.) **Нед. 28-ая и 29-ая по Сошествіи св. Духа**

и Нед. предъ Рождествомъ Христовымъ, т. е. св. Отецъ Вет. Завѣта. Гл. 4. (Отправа св. Анастасіи предварительно.) а) Въ Суботу на Вечерни кад. 1-ая вся. На Гди воззвахъ стихиры Окт. 4, предпразденства 3 и св. Отецъ 3, Слава: Отцевъ, И нынѣ: предпразденства. Входъ. Чтеніе св. Отецъ. На Стиховнѣхъ стих. Окт. 4, Сл.: Отцевъ, И нынѣ: предпразденства. По Нынѣ отпущаеши: троп. воскр., Сл.: Отцевъ, И нынѣ: предпразд. и отпустъ недѣли. — б) На Утрени на „Богъ Гдь" тропарь воскр. 2-ды, Сл.: Отецъ, И нынѣ: предпразд. По обычныхъ кад. сѣдалны Окт. съ Богородичны ихъ. Ангелскій Соборъ. (Полиелей въ Недѣли не поемъ отъ днесь до отданія праздн. Богоявленія.) Упакой, Степенна и Прок. воскр. гл. Ев. воскресное 7-ое отъ Іоанна 63. „Воскресеніе Христово" и псаломъ 50. Прочее обычно. Канонъ воскресенъ, предпразденства и св. Отецъ. Катавасія: „Христосъ раждается". На 9-ой пѣсни: „Честнѣйшую". По канонѣ Ект. малая и „Святъ Гдь Богъ нашъ". На Хвалитехъ стих. Окт. 4 и Отцевъ 4, Сл.: Отцевъ, И нынѣ „Преблагословенна еси". Славословіе великое. По Трисвятомъ тропарь воскр.: „Воскресъ изъ гроба". Отпустъ великій недѣли. — в) На Литургіи по входѣ троп. воскресенъ, св. Отцевъ и предпразденства; Слава: кондакъ Отцевъ, И нынѣ: предпразд. Прокименъ Отцевъ. Ап. 328. и 250. Еванг. отъ Мат. 1. Прочее обычно. — г) Въ туюже Недѣлю на Вечерни на Гди воззвахъ стих. предпразд. 3 и св. Муч. 3. Сл.: Муч., И нынѣ: предпразденства. Входа нѣтъ. На Стиховнахъ стихиры предпразд. Сл.: Муч., И нынѣ: предпразд. По „Нынѣ отпущаеши" троп. Муч., Слава и Нынѣ: предпразд. Прочее обычно.

10) 24-го (6. Янк.) Вторникъ. Навечеріе Рождества. (Строгій постъ.) а) Въ Понедѣлокъ на Вечерни на Гди воззвахъ стихиры предпразденства 3. и св. Евгенія 3. Сл. и Нынѣ: предпразденства. Входа нѣтъ. Прок. дне. На Стиховнѣхъ вся предпразд. По Нынѣ отпущ.: троп. Святыя, Слава и Нынѣ: предпразденства. Отпустъ повседневный. — б) На Утрени на „Богъ Гдь" тропарь предпразд. 2-ды, Сл.: Святыя, И нынѣ: предпразд. По обычныхъ кад. сѣдалны предпразд. 2 и абіе Пс. 50. Канонъ предпразд. и Святыя. На 9-ой пѣсни: „Честнѣйшую". На Хвалитехъ вся предпразд. Славословіе малое. На Стиховнѣхъ вся предпразд. Благо есть. Трисвятое, Отче нашъ и троп. Святыя; Слава и Нынѣ: предпразд. Отпустъ повседневный. — в) Часы Царскіи: I) На І-омъ Часѣ Іерей зачинаетъ „Благословенъ Богъ нашъ". Царю небесный. Трисвятое. Отче нашъ. Возгласъ. Пріидите поклонимся 3, и абіе пѣвецъ читаетъ псалмы 5., 44. и 45. Слава и Нынѣ: Аллилуіа 3, и Гди пом. 3. Посему пѣвецъ поетъ на Слава: троп. „Написовашеся", на „И нынѣ" же чтетъ: „Что тя наречемъ". Далѣе поетъ стих. на гл. 8-ый съ стихами ихъ. Сл. и Нынѣ: „Сія глаголетъ". Посему: „Вонмимъ миръ всѣмъ, премудрость вонмимъ" и поется Прок. „Гдь рече ко мнѣ", послѣ котораго бываетъ 1 Чтеніе и Ап. зач. 303. Ев. отъ Мат. 2. Посему пѣвецъ чтетъ „Стопы моя направи". Трисвятое. Отче нашъ и поемъ кондакъ. Гди пом. 40-разъ. Молитва: „Иже на всякое время". Гди помилуй 3 ды. Сл и Нынѣ „Честнѣйшую Херувимъ", „Именемъ Гднимъ", „Боже ущедри ны" и Молитва: „Христе свѣте истинный". Коли же окончиваетъ

Іерей молитвꙋ съ „Аминь“, пѣвецъ зачинаетъ Часъ III-ій съ „Прійдите поклонимся““. II) Часъ III-ій подобно отправляется. По Прійдите: Псалмы 66., 86. и 50-ый. Слава тропарь: „Написовашеся“, И нынѣ: „Богородице ты еси лоза“. Посемꙋ стихиры съ Слава и Нынѣ. Прокименъ. Чтеніе 1. Ап. 208. Єв. отъ Лꙋки зач. 5. Посемꙋ пѣвецъ чтетъ: „Гдь Богъ благословенъ“. Трисвятое и Отче нашъ. Кондакъ: „Дѣва днесь“ поется. Гди помилꙋй 40-разъ. „Иже на всякое время“. Гди пом. 3, Слава и Нынѣ „Честнѣйшꙋю“: Именемъ Гднимъ: „Молитвами св. Отецъ нашихъ“ и Молитва: „Владыко Боже Отче“ съ Амѣнь. III) Часъ VI-ый. „Прійдите покл.“ 3-ды и Псалмы: 71., 131. и 90-ый. Слава тропарь: „Написовашеся“ поется. И нынѣ: „Яко не имамы“ читается. Стих. 3 съ Слава и Нынѣ. Прок. Чтеніе 1 и Ап. 304. Єв. отъ Маѳ. 4. Посемꙋ пѣвецъ чтетъ „Скоро да предварятъ. Трисвятое. Отче нашъ и Кондакъ: „Дѣва днесь“ поется. Гди пом. 40-разъ: „Иже на всякое время“. Гди пом. 3-ды, Слава и Нынѣ: „Честнѣйшꙋю“. Именемъ Гднимъ. Молитвами св. Отецъ нашихъ и Молитва: „Боже и Гди силъ“ съ Амѣнь. IV) Часъ IX-ый. „Прійдите поклонимся“ и Пс. 109., 110. и 85. и пр. На Слава тропарь: „Возвращашеся“ поется. И нынѣ: „Иже насъ ради“ читается. Стихиры 3 съ Слава и Нынѣ. Посемꙋ Прок. Чтеніе 1 и Ап. 306. Єв. отъ Маѳ. 4. Посемꙋ пѣвецъ чтетъ „Не предаждъ насъ“. Трисвятое, Отче нашъ и поется Кондакъ: „Дѣва днесь“. Гди пом. 40-разъ. „Иже на всякое время“ Гди пом. 3. Слава и Нынѣ Честнѣйшꙋю. Именемъ Господнимъ. „Молитвами св. Отецъ нашихъ“ и Молитва: „Владыко Гди Іисꙋсе Христе“. По молитвѣ Псаломъ 102-ый. Слава: Псал. 144-ый, И нынѣ: „Єдинородный“ и Блаженна читаются. Слава: Соборъ св. Ангелъ, И нынѣ: „Ослаби, остави“ и Отче нашъ. По возгласѣ кондакъ: „Дѣва днесь“ поется и Гди пом. 40-разъ. Таже Молитва: „Всесвятая Тройце“ и Отпꙋстъ найменьшій отъ „Слава Тебѣ Христе Боже“ и Іерей глаголетъ: „Рождейся въ вертепѣ въ Виѳлеемѣ“ и пр. — г) Литургія св. Василія Вел. съ Вечернею. „Благословенно Царство“ и абіе Прійдите покл. 3-ды. Псаломъ: „Благослови дꙋше моя“. По Єктеніи мирной каѳ. нѣтъ. На Гди воззвахъ стих. праздника 8. Слава и Нынѣ: тамже. Входъ съ Євангеліемъ. Прок. дне и Чтенія токмо 3, и то (3 ое) „Пророчества Михеина Чтеніе“, (6-ое) „Пророчества Даніила Чтеніе“ и послѣдное (8-ое) „Пророчества Исаина Чтеніе“. По 3-омъ Чтеніи поется тропарь: „Тайно родился еси“ съ стихи его. По 6-омъ Чтеніи тропарь: „Возсіялъ еси Христе отъ Дѣвы“ съ стихи его. По послѣдномъ же Чтеніи Єктенія малая, такъ возгласъ: „Яко святъ еси Боже нашъ“ Трисвятое и Прок. „Гдь рече ко мнѣ“. Ап. 303. Єв. отъ Лꙋки 5. Вмѣсто Достойно: „О тебѣ радꙋется“. Причастенъ: „Хвалите Гда“. Прочее обычайно.

11) 25-го (7. Янв.) Середа. Рождество Христово. а) Повечеріе Великое съ Литіею. По „Слава святѣй“ глаголемъ Прійдите поклон. 3-ды. Прочее обычайно якъ сказанно на Богоявленіе. По Трисвятомъ: троп. Рождества. Гди пом. 40-разъ и прочая. Сію часть окончиваетъ Іерей съ молитвою: „Гди Гди избавлей насъ“. II-ую Часть Повечерія начинаетъ пѣвецъ съ „Прійдите поклонимся“. Прочая обычайно. По

Трисвятомъ кондакъ Рождества. Гди пом. 40-разъ. Оканчиваетъ же сію часть Іерей съ молитвою: „Владыко Боже Отче Вседержителю". III-ую Часть Повечерія начинаетъ пѣвецъ съ „Пріидите поклонимся". Въ сей части по „Слава въ вышнихъ Богу", которое лишь читается, пѣвецъ первѣе поетъ стихиры на Литіи съ Слава и Нынѣ. Посему Ектенія Литійная „Спаси Боже". На Стиховнахъ вся праздника. По „Нынѣ отпущаеши" тропарь праздника 3-ды. Молитва на благословеніе хлѣбовъ. Буди имя Гдне 3-ды. Пс. 33. „Именемъ Гднимъ благослови Отче" и Іерей начинаетъ Оутреню съ „Слава святѣй". — в) На Утрени на „Богъ Гдь" троп. праздника 3-ды. По обычныхъ каѳ. сѣдалны праздн. 2. Полиелей, Величаніе праздн. и Сѣдаленъ 3-ій Степенна: „Отъ юности моея". Прок. Ев. отъ Маѳ. 2. Пс. 50. Слава: „Всяческая днесь". И нынѣ: тойже. На стихъ: „Помилуй мя Боже" стих. гл. 6-ый: „Слава въ вышнихъ Богу". По ектеніи „Спаси Боже" каноны праздн. 2, Катавасія: „Христосъ раждается". На 9-ой пѣсни: Величай. На Хвалитехъ вся праздн. Славословіе великое. По Трисвятомъ: точію троп. праздн. Отпустъ великій праздн. — в) На Литургіи Антифоны и Входное праздн. По входѣ тропарь праздн., Слава и Нынѣ: конд. праздника. Вмѣсто Трисвятаго: „Елицы въ Христа". Ап. 209. Ев. отъ Маѳ. 3. Вмѣсто Достойно: припѣвъ и ірмосъ 9-ой пѣсни. Отпустъ праздника.

12) 26-го (8. Янв.) Четверь. **Соборъ Пресвятыя Богородицы.** а) Въ Середу на великой Вечерни каѳ. нѣтъ. На Гди воззвахъ стих. праздн. 6. Слава и Нынѣ: праздн. Входъ. Прок. великій: „Кто Богъ велій" 4-разъ. На Стиховнахъ вся праздника. По „Нынѣ отпущаеши" точію тропарь праздника. Отпустъ великій праздника. — б) На Утрени на „Богъ Гдь" тропарь праздн. 3-ды. По обычныхъ каѳ. сѣдалны праздн. 2 и абіе пс. 50. Канонъ и Катавасія праздн. (Полиелея и Еванг. нѣтъ, канонъ же св. Евѳимія поется на Повечеріи.) На 9-ой пѣсни „Величай". На Хвалитехъ вся праздн. Славословіе великое. По Трисвятомъ троп. праздн. Ектеніи и Отпустъ великій праз. — На Литургіи Изобразительная. На входѣ „Пріидите поклонимся" и припѣвъ окончательный праздн. На входѣ тропарь праздн., Слава и Нынѣ кондакъ: „Иже прежде денницы". Прок.: „Величитъ душа моя". Ап. 306. Ев. отъ Маѳ. 4. Прочая обычно. По Литургіи мированіе и отпустъ праздника.

13) 27-го (9. Янв.) Пятокъ. **Святаго Стефана Архидіакона и Первомученика.** а) Въ Четверь на великой Вечерни каѳ. „Блаженъ мужъ" 1-ый Антифонъ. На Гди воззвахъ стихъ св. Стефана 5 изъ Минеи, первыя два повторяюще и Преп. Ѳеодора 3, Слава гл. 2.: „Царю и Владыцѣ", И нынѣ: „Веліе и преславное чудо". Входъ. Проким. дне. Чтеніе св. Стефана (изъ Общины Мученику единому.) На Стихолнѣхъ стих. праздн. Сл. Стефана гл. 6. „Первый въ мученицѣхъ", И нынѣ праздника гл. тойже: „Ликуютъ Ангелы". По „Нынѣ отпущаеши" троп. Стефана, Сл.: Препод., И нынѣ: праздн. Отпустъ праздника въ немже и святіи иже на ряду поминаются. — б) На Утрени на „Богъ Гдь" тропарь праздн. 1-разъ и св. Стефана 1-разъ, Сл. Преп. И нынѣ: праздн. По обычныхъ каѳ. сѣдалны Святаго изъ Общины. Слава и Нынѣ праздника. Полиелей и Вели-

чаніе Стефанна. Степенна „Отъ юности моея“. Проким.: „Праведникъ яко“. Єв. отъ Луки 63. Пс. 50. Сл. „Молитвами св. Апостола и Первомученика Стефана“, И нынѣ: „Молитвами Пр. Богородицы“. На стихъ „Помилуй мя Боже“ стихира писанная сего дня на стиховнахъ гл. 6-ый: „Первый въ мученицѣхъ“. Канонъ праздника, св. Стефана и Преп. Θеодора. Катавасія: „Христосъ раждается“. На 9-ой пѣсни Честнѣйшую. На Хвалитехъ стих. праздн. (писанныя въ сей день на стиховнахъ) 3, и св. Стефана 3. Слава гл. 5. „Первомучениче Апостоле“, И нынѣ праздника гл. тойже: „Непостижимое“. Славословіе великое. По Трисвятомъ троп. св. Стефана, Сл.: Преп., И нынѣ: праздн. — в) На Литургіи по входѣ: троп. праздн. и св. Стефана, Сл.: Кондакъ св. Стефана, И нынѣ: праздн. Проким. праздн. и Святаго, Ап. 17. Єв. отъ Мат. 87. Прочее обычайно. — г) Въ тойже день на повседневной Вечерни на Гди воззвахъ стих. праздника 3 и св. Мучен. 3. Сл.: праздника, И нынѣ: догматъ отданію гл.: „Иже Тебе ради“. Входа нѣтъ. На стиховнѣхъ вся праздника. По Нынѣ отпущаеши: троп. Мучениковъ, Слава и Нынѣ: праздника. Отпустъ праздника.

14) 28-го (10. Янв.) Суббота по Рождествѣ Христовомъ. На Литургіи Ап. 288. Єв. отъ Матея 46.

15) 29-го (11. Янв.) Недѣля 30-ая по Сош. св. Духа и Нед. по Рождествѣ Христовомъ т. е. св. Богоотецъ. Гл. 5. (Службу св. 14,000 Млад. Вифл. поемъ на Повечеріи.) а) Въ Субботу на Вечерни стих. Окт. 3, и праздн. 4, и св. Богоотецъ 3. Слава гл. 6.: „Память совершаемъ“. И нынѣ: догматъ гл. 5-го. Входъ. На Стиховнѣхъ стих. Окт. Слава: св. Богоотецъ, И нынѣ: праздн. По Нынѣ отпущаеши: троп. воскр., Слава: св. Богоотецъ, И нынѣ: праздн. Отпустъ недѣльный. — б) На Утрени на „Богъ Гдь“ тропарь воскресенъ 2-ды, Слава: св. Богоотецъ, И нынѣ: праздн. По обычныхъ каѳ. сѣдалны воскресны съ Богородичны ихъ. „Ангелскій Соборъ“ и прочее воскресное. Єв. воскр. 8-ое отъ Іоанна 64. Воскресеніе Христово. По Пс. 50. стих. воскр. Канонъ Окт., праздн. и св. Богоотецъ. Катавасія: „Христосъ раждается“. На 9-ой пѣсни Честнѣйшую. „Святъ Гдь“ 3-ды. На Хвалитехъ стих. воскр. 4, праздн. 4, Слава: св. Богоотецъ, И нынѣ: Преблагословенна. Прочее обычно. — в) На Литургіи по входѣ тропарь воскр., праздн. и св. Богоотецъ; Слава: Кондакъ Богоотецъ, И нынѣ: праздника. Прокименъ гласа и Богоотецъ. Ап. 258. и 200. Єв. отъ Луки 91. и отъ Мат. 4. Отпустъ недѣльный. — г) Въ тужже Недѣлю на Вечерни на Гди воззвахъ стих. 6. и то: Анисіи 3 и Меланіи 3. Слава и Нынѣ: праздн. Входа нѣтъ. На Стиховнахъ все праздн. Прочее обычайно.

16) 31-го (13. Янв.) Вторникъ. Отданіе Рождества Христова. (Службу св. Меланіи поемъ предварительно въ Понедѣлокъ.) а) Въ Понедѣлокъ на повседневной Вечерни на Гди воззвахъ стих. 6 поемыя на самый праздникъ. Слава и Нынѣ праздника: „Августу единоначалствующу“. Входа нѣтъ. На Стиховнѣхъ вся праздника. По Нынѣ отпущаеши точію троп. праздн. Отпустъ малый праздн. — б) На Утрени на „Богъ Гдь“. троп. праздн. 3-ды. По обычныхъ каѳ. сѣдалны 2 праздн. и абіе Пс. 50. Каноны два праздн. Катавасія:

„Христосъ раждается“. На 9-ой пѣсни: „Величай“. На Хвалитехъ вся праздника. Славословіе великое. По Трисвятомъ точію троп. праздн. Ект. 2 и отпустъ великій праздника. — в) На Литургіи Изобразительная. На входѣ: „Пріидите поклонимся“ и припѣвъ окончательный праздн. По входѣ тропарь и кондакъ праздника. Ап. 333. Ев. отъ Марка 43. Вмѣсто Достойно: припѣвъ и ірмосъ 9-ой пѣсни праздника. Отпустъ праздника.

ПРИБАВЛЕНІЕ.

1. Его Преосвященство Іулій Фирцакъ, Еппъ Мукачевскій, подъ числомъ 4227 : 1897. даннымъ, для кад. храма и для епархіи своей опредѣлилъ: а) праздники полуелейніи, б) праздники славословительніи и в) когда не позволяется отправляти св. Литургію за Оусопшихъ въ черныхъ ризахъ?

а) Праздники полуелейніи суть слѣдующіи: 1) 11-го Янв. св Ѳеодосія В. 2) 17-го Янв. св. Антонія В. 3) 20-го Янв. св. Евтимія В. 4) 25-го Янв. св. Григорія Богослова. 5) 27-го Янв. Перенесеніе мощей св. Іоанна Златоустаго. 6) 24. Февр. Первое и второе Обрѣтеніе ч. Главы св. Іоанна Кр. 7) 9-го Марта: 40 мучениковъ. 8) 25-го Апр. св. Ев. Марка. 9) 30-го Апр. св. Іакова Зеведеева. 10) 8-го Мая: св. Іоанна Ев. 11) 10-го Мая св. Симона Апостола. 12) 21-го Мая: св. Константина и св. Елены. 13) 25-го Мая: Третіе Обрѣтеніе Главы св. Іоанна Кр. 14) 11-го Юнія св. А. Варѳоломея и Варнавы. 15) 19-го Юнія св. Ап. Іуды. 16) 26-го Юлія Положеніе Ризы Пр. Дѣвы. 17) 5-го Юлія св. Кирилла и Меѳодія. 18) 25-го Юлія Оуспеніе св. Анны. 19) 27-го Юлія св. Пантелеймона. 20) 9-го Авг. св. Ап. Маѳія. 21) 31-го Авг. Положеніе Пояса Пр. Дѣвы. 22) 26-го Сент. Преставленіе св. Іоанна Евангелиста. 23) 6-го Окт. св. Ап. Ѳомы. 24) 9-го Окт. св. Ап. Іакова Алфеева. 25) 18-го Окт. св. Ев. Луки. 26) 26-го Окт. св. Димитрія Великомученика. 27) 13-го Ноябр. св. Іоанна Зл. 28) 14-го Ноября св. Ап. Филиппа. 29) 16-го Ноября св. Ап. и Ев. Матѳея. 30) 30-го Ноября св. Ап. Андрея. 31) 5-го Дек. Преподобнаго Отца Саввы. 32) 9-го Дек. Пренепорочное Зачатіе Пр. Дѣвы.

б) Праздники славословительніи суть слѣдующіи: 1) 7-го Янв. Соборъ св. Іоанна Кр. 2) 30-го Юнія Соборъ св. 12 Апостолъ. 3) 1-го Авг. Происхожденіе ч. Древъ ч. и животворящаго Креста. 4) 16-го Авг. Перенесеніе отъ Едесъ въ Константиноградъ нерукотвореннаго Образа Гдня. 5) 1-го Сент. Начало Індикта. 6) 13-го Сент.

Памѧть обновленіѧ Храма Гдна на Голгоѳѣ. 7) 23-го Сент. Зачатіе св. Іоанна Кр. 8) 28-го Сент. Преподобнаго Отца Харитона. 9) 23-го Окт. св. Іакова, брата Гдна. 10) 13-го Дек. св. Мученикъ Евстратіѧ, Аѵксентіѧ, Мардаріѧ, Евгеніѧ и Ореста. 11) Субота Сырнаѧ, еже есть всѣхъ Преподобныхъ Отецъ. 12) Субота V-аѧ В. Поста св. Акаѳистомъ къ Пр. Дѣвы. 13) Субота Лазарева. 14) Субота Великаѧ. 15) Середа Преполовеніѧ. 16) Отданіе Середы Преполовеніѧ. 17) 14-го Янв. Отданіе Богоявленіѧ. 18) 9-го Февр. Отданіе Срѣтеніѧ. 19) 26-го Марта Отданіе Благовѣщеніѧ. 20) Отданіе Пасхи въ Середу предъ Вознесеніемъ. 21) Отданіе Вознесеніѧ въ Пятокъ предъ Сош. св. Духа. 22) Отданіе Сошествіѧ св. Духа въ Суботу предъ Недѣлею Всѣхъ Святыхъ. 23) 18-го Авг. Отданіе Преображеніѧ. 24) 23-го Авг. Отданіе Оуспеніѧ Пр. Дѣвы. 25) 11-го Сент. Отданіе Рождества Пр. Дѣвы. 26) 21-го Сент. Отданіе Воздвиженіѧ ч. Креста. 27) 25-го Новбр. Отданіе Введеніѧ Пр. Дѣвы. 28) 31-го Дек. Отданіе Рождества Христова.

Примѣчаніе. Слѣдующіи дни: 1) 3-го Маѧ Оуспеніѧ св. Ѳеодосіѧ Печерскаго. 2) 9-го Маѧ Перенесеніе мощей св. Николаѧ. 3) 10-го Юліѧ св. Антоніѧ Печерскаго. 4) 15-го Юліѧ св. Владимира. 5) 24-го Юліѧ св. Бориса и св. Глѣба. 6) 16-го Сент. св. Іосафата. 7) 28-го Окт. св. Параскевы — суть оу нашемъ каѳедральномъ храмѣ токмо дни поминателніи безъ Полѵелеѧ и безъ Славословіѧ Великаго.

Службу св. Стефану, первому Равноапост. Царю Угорскому, по опредѣленію Его Преосвященства Еппа нашего веремъ съ Полѵелеемъ и славословіемъ изъ Общины одному Апостолу. (Зри Епарх. Ординаріатъ ч. 3212:1997.

в) **Когда не позволяется отправляти св. Литургію за Усопшихъ въ черныхъ ризахъ?** Литургію за Оусопшихъ въ черныхъ ризахъ въ кад. храмѣ ни на головномъ ни на побочныхъ Престолахъ не позволяетсѧ отправлѧти въ слѣдующіи дни: 1) Во дни недѣльніи и въ праздникахъ декретальныхъ. 2) Въ праздникахъ полѵелейныхъ, (но въ славословительніи праздники позволяетсѧ). 2) Въ навечеріе Рождества Христова и Богоявленіѧ, когда оправляются часы царскіи. 4) Отъ Суботы Лазаревой до Недѣли Ѳоминой. (Въ Великую Суботу отправляетсѧ св. Литургіи Василіѧ В. въ бѣлыхъ ризахъ и на Престолахъ.) Въ цѣлую седмицу Воздвиженіѧ ч. Креста и въ седмицу Недѣли Крестопоклонной, егда выложенъ есть св. Крестъ. 6) Въ Великомъ Постѣ въ каѳедральномъ храмѣ на головномъ Престолѣ св. Литургію за Оусопшихъ въ черныхъ ризахъ отправлѧти лишь въ Суботу позволяетсѧ; но на побочныхъ Престолахъ и въ

иныхъ Часовнахъ позволяется и въ другіи дни, изявше седмицу Недѣли Крестопоклонной и праздникъ полиелейный.

2) По опредѣленію Его Преосвященства подъ числ. 7645:1897. даннымъ: 1) Въ В. Субботу въ полунощи плащеница въ началѣ Утрени воскресной переносится на св. Престолъ въ свѣтлыхъ ризахъ. 2) Отпустъ св. Крестомъ бываетъ черезъ цѣлую Седмицу Свѣтлую, далѣе отъ Недѣли Ѳоминой до Вознесенія въ дни недѣльныя, на Вечерни, Утрени и Литургіи; въ Середу же Преполовенія и въ день Отданія Пасхи лишь на Литургіи; въ дни праздничныя же безъ Креста.

3) Покровъ Пр. Дѣвы есть праздникъ Покровительницы Епархіи нашей, когда по опредѣленію Его Преосвященства, Епископа нашего, подъ числомъ 1557:1898. даннымъ, въ всѣхъ церквахъ нашихъ кончится Литія, св. Литургіи же совершаются о благобытіи Епархіи нашей.

4) На праздникъ Св. Стефана Первомученика, по опредѣленію Его Преосвященства, Еппа нашего, подъ числомъ 1740:1898 даннымъ, на Вечерни творимъ Входъ и чтемъ, паремію, на Утрени поемъ Полиелей, Величаніе, Евангеліе и Великое Славословіе, т. е. службу его какъ Святому Нарочитому дополняемъ изъ Общины.

5) Въ церквахъ епархіи нашей единокаждый душпастырь долженъ св. Литургію совершати въ слѣдующія Именины: а) 25-го Юля (то есть 7-го Августа по н ст.) за Святѣйшаго Архіерея Пія X. Папу Римскаго. б) 21-го Сент. (4. Окт.) за Благовѣрнаго Царя нашего Франциска Іосифа І-го. а) 6-го Ноября (19-го) за усопшую Благовѣрную Царицу нашу Елисавету. (Зри Епарх. Ординаріатъ ч. 1782:1898.

6) а) Его Преосвященство Юлій Фирцакъ, Еппъ Мукачевскій, подъ числомъ 6516:1901. даннымъ, — для каѳедральнаго храма и для Епархіи своей — опредѣлилъ: а) что если въ Недѣлю или на нѣкій Праздникъ на Литургіи 3 Апостолы и 3 Евангелія треба бы читати, то въ семъ случаѣ всегда берутся токмо 2 Апостолы и 2 Евангелія.

б) На всѣхъ Праздникахъ Господьскихъ, Богородичныхъ и Полиелейныхъ Святыхъ, когда на великой Вечерни 3 Чтенія суть предписанны, довольно токмо одно Чтеніе красно и разумѣтельно прочитати.

в) Въ Навечеріи Рождества І. Христа, такожде и въ Навечеріи Богоявленія, когда типиконъ больше (8 или 13) Парамей предписуетъ, токмо 3 Чтенія берутся; и то 3-ое и 6-ое Чтеніе, послѣ которыхъ

такъ названныѧ „междꙋ тропари“ спѣваютсѧ и наконецъ читаетсѧ послѣдное Чтеніе.

г) Также въ Св. и Вел. Сꙋбботꙋ на Литꙋргіи св. Василіѧ Вел. съ Вечернею — типиконъ 15 Парамей предписꙋетъ читати; и на сей Вечерни токмо 3 Чтеніѧ берꙋтсѧ; и то 1-ое Чтеніе: „Бытіѧ чтеніе“; 6-ое Чтеніе: „Исхода Чтеніе“, послѣ которомꙋ спѣваетсѧ припѣвъ: „Поемъ Господеви“; и наконецъ послѣдное 15-ое Чтеніе, послѣ котораго вновь спѣваетсѧ припѣвъ съ стихами „Гда пойте“.

7) Его Высокопреосвѧщенство Юлій Фирцакъ, Еппъ Мꙋкачевскій, подъ числомъ 8367 : 1903. даннымъ опредѣлилъ, что въ цѣлой Епархіи нашей мꙋкачевской св. Литꙋргіѧ за Свѧтѣйшаго Архіерея Піѧ X-го, Папꙋ Римскаго, въ Недѣлю — днѧ 9-го Авгꙋста (по н. ст.) — предшествꙋющꙋю надо совершати.

ЕВАНГЕЛІѦ

на разныхъ обходахъ (процессіѧхъ) читаемыѧ.

I. На Богоѧвленіе, (когда водосвѧтіе на рѣки бываетъ).

1. Еванг. отъ Маѳ. зач. 6.; 2. Еванг. отъ Марка зач. 2. 4. Евангеліе отъ Лꙋки зачало 10.; 4. Еванг. отъ Іоанна зач. 3.

II. На Великій Пѧтокъ, (когда Плащеница обноситсѧ).

1. Евангеліе отъ Маѳ. зач. 113. начало: „Поздѣ бывшꙋ“, конецъ: „Прѧмо гроба“.

2. Евангеліе отъ Марка зачало. 69. начало: „Прійде Іосифъ“, конецъ: „Гдѣ его полагахꙋ“.

3. Евангеліе отъ Лꙋки зач. 111. начало: „И се мꙋжъ“, конецъ: „Оумолчаша по заповѣди“.

4. Евангеліе отъ Іоанна зач. 62. начало: „Въ времѧ оно: Моли Пилата“, конецъ: „Положиста Іисꙋса“.

III. На Воскресеніе Христово. (Въ Понедѣлокъ Пасхи).

1. Еванг. отъ Маѳ. зач. 115.; 2. Еванг. отъ Марка зач. 70.; 3. Евангеліе отъ Лꙋки зачало 112.; 4. Еванг. отъ Іоанна зач. 63.

IV. На Сошествіе св. Дꙋха. (Въ Понедѣлокъ Сош. св. Дꙋха).

1. Еван. отъ Маѳ. зач. 47.; 2. Еванг. отъ Марка зач. 59. 3. Евангеліе отъ Лꙋки зачало 56; 4. Еванг. отъ Іоанна зач. 53.

V. На обходѣ юбилеѧ, чли когда есть храмъ церкви или вообще на отпꙋстахъ.

1. Еванг. отъ Маѳ. зач. 20. или 17.; 2. Ев. отъ Марка зач. 51. или 7.; 3 Ев. отъ Лꙋки зач. 88. или 33., 4. Ев. отъ Іоанна зач. 1. или 65.

VI. На благословеніи сѣмніѧ.

1. Еванг. отъ Маѳ. зач. 52.; 2. Еванг. отъ Марка зач. 17.; 3. Евангеліе отъ Лꙋки зачало 66; 4. Еванг. отъ Іоанна зач. 20.

1. Обходъ около Церкви трикратно бываетъ; но въ св. Вел. Пѧтокъ на Вечерни (когда Плащеница обноситсѧ) и на Воскресеніе Христово въ Полꙋнощи обхожденіе церкви токмо одинъ разъ бываетъ, т. е. въ сихъ двохъ слꙋчаѧхъ только разъ треба обыйти Церковь.

2. Задꙋшныѧ сꙋбботы сꙋть 5 и то: 1. Сꙋббота предъ Недѣлею мѧсопꙋстною; 2. Сꙋббота предъ Сош. св. Дꙋха, (сіи двѣ сꙋть по преимꙋществꙋ Задꙋшніѧ Сꙋбботы); такожде еще 2., 3. и 4. Сꙋббота св. Великаго Поста.

Слава Богꙋ!

ЦЕРКОВНОЕ ЧТЕНІЕ.

Нер8котворенный образъ Господа нашего Іис8са Христа.

Коли Іис8съ Христосъ на8чавъ на земли и ч8десами оутверждавъ свою на8к8, въ Мезопотаміи (межи рѣками Тигеръ и Евфратъ) царствовавъ Авгаръ. И до него дойшла вѣсть, что въ жидовскомъ краю явився пророкъ, котрый зове себе Сыномъ Божіимъ и творитъ такѣ ч8деса, что онъ мае быти Мессіею.

Авгаръ бывъ тажко хворый и оузнавши о ч8десахъ Христа, пославъ до него пословъ, котрѣ отдали поклонъ Іис8сови въ имени царя и листъ, въ котромъ просивъ го, чтобы пошовъ до него оуздоровѣти его. Авгаръ написавъ и то, что знае о злыхъ намѣреніяхъ жидовъ къ Христ8 и обѣцавъ, что въ Мезопотаміи б8де мати Іис8съ велик8 слав8 и почитаніе.

До посолства, котрое несло листъ Авгара, приставъ и единъ маляръ, по имени Ананія, чтобы змальовати для Авгара лице Христа Спасителя.

Послы найшли Іис8са, якъ онъ на8чавъ народъ. Ананій съ бок8 хотѣвъ змальовати лице Христа, но хотяй бывъ славнымъ малярьомъ, не могъ намальовати лице Христа, ибо изъ лица била незвычайна краса и дивный блескъ.

Коли Христосъ отпȣстивъ народъ, перечитавъ письмо царѧ Авгара, и черезъ ап. Ѳомȣ, давъ написати такій отвѣтъ:

— „Счастливый ты Авгаре, что́сь оувѣривъ въ Мене, и не видѣвши мене. Такъ бо писано есть, что не оувѣрȣютъ въ Мене видѧщѣ мене, а невидѧщѣ оувѣрȣютъ и наслѣдатъ царство небесное. Ты просишь Мене прибыти до тебе, но ꙗ мȣшȣ исполнити то, длѧ чего ꙗ прійшовъ на землю, а потомъ вернȣтисѧ до пославшого мене Отца небесного. Но по моемъ вознесеніи ꙗ пошлю до тебе едного

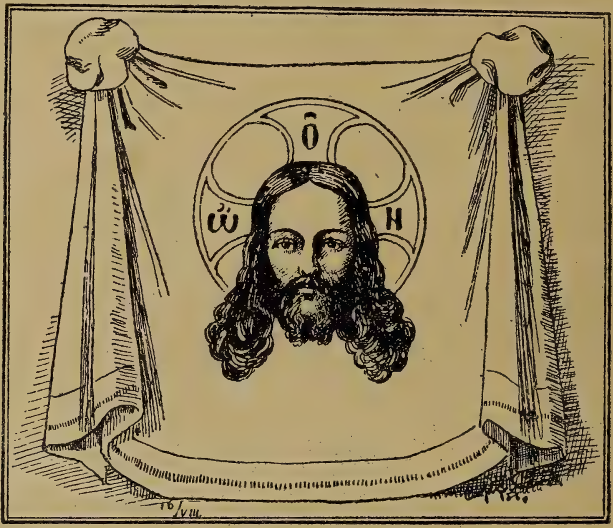

Нерȣкотворенный образъ Господа нашого Іисȣса Христа.

изъ оучениковъ моихъ, чтобы ты и дрȣгѣ познали животъ вѣчный“.

И, по преданію, Христосъ оумывъ лице свое, обтеръ его полотенцемъ, на котромъ ꙗвилисѧ чисто и вѣрно черты св. Лица Его.

Сей-то „нерȣкотворенный“ образъ передавъ Христосъ вѣдно съ листомъ посламъ царѧ Авгара и они вернȣлисѧ до Едессы, головного мѣста ихъ краѧ. Коли хворый царь прочитавъ листъ и поцѣловавъ образъ, сейчасъ ставсѧ здоровымъ и лише на лицю осталисѧ еще слѣды хвороты. Но

и тоты слѣды счезли тогды, коли по лѣтахъ прибывъ до Єдессы Θаддей, единъ изъ 70 ученикôвъ, котрого пославъ туда св. Апостолъ Θома. Θаддей навернувъ царя до Христіанской вѣры и по св. Крещеніи и послѣдній знакъ слабости пропавъ.

За примѣромъ царя и народъ его принявъ Христову вѣру.

Авгаръ приказавъ оббести нерукотворенный образъ красными рамами и украсити дорогоцѣнными камнями, и давъ повѣсити въ заглубленіи мура надъ входомъ въ городъ, чтобы всѣ подорожнѣ отдавали ему честь. Передъ образомъ тымъ день и ночь горѣла лампа.

Позднѣйше настали великѣ войны, населеніе города все измѣнялося, новѣ поганскѣ племена зайшли, а христіановъ осталося немного. Коли такъ погане стали въ городѣ верховодити, тогдашній епископъ въ ночи давъ замуровати углубленіе, въ котромъ висѣвъ образъ.

По якомсь часѣ люди совсѣмъ забыли за той образъ.

Рока 545 перзкій царь Хозрой занявъ околицу тоту и окруживши городъ Єдессу, ставъ розвалятн муры. Въ городѣ настала велика тревога, люди боялися, бо перзы грозили ихъ рѣзнею; христіане днями и ночами молилися въ церквахъ, и тогды Богъ объявивъ епископови Єдессы Євлалію, что надъ входомъ въ городъ есть замурованный образъ Спасителя. Єпископъ пошовъ съ священниками и вѣрниками туда, давъ отдалити плиту и найшовся образъ, передъ котрымъ горѣла лампа. Среди горячихъ молитвъ сняли образъ и стали его обносити доокола муровъ города, а лице Спасителя на образѣ сіяло такою красою, что перзкое войско перестрашилося и стало утѣкати.

Слава сего событія рознеслася по околицѣ и со всѣхъ сторонъ горнулися въ Єдессу люди, кланятися образу.

Коли цареградскимъ цѣсаромъ бывъ Константинъ Багрянородный (912—959), городъ Єдессу держали подъ властью безвѣрнѣ сарацины. Цѣсарь выкупивъ отъ нихъ образъ за 12,000 грошей и за пущеніе 200 рабовъ-сарациновъ, и давъ

перенести образъ до Цареграда года 944. (Памѧть сего событіѧ празднꙋеме 16. авг.) Въ Цареградѣ положили образъ въ церкви Фарасъ, при цѣсарской палатѣ. Коли въ крестномъ ходѣ несли образъ черезъ городъ, єдинъ разслабленный, попозеравши на образъ съ вѣрою, ставсѧ здоровымъ.

Позднѣйше, ꙗкъ кажꙋтъ, перенесено образъ до Римꙋ; дрꙋгѣ твердѧтъ, что изъ Цареграда до Генꙋы перевезли образъ и помѣстили въ церкви св. Вардоломеѧ, где и до нынѣ хранитсѧ. Єдинъ образъ хранитсѧ и въ Римѣ, но сей вѣроѧтно не єсть правдивымъ, лишь отмальованнымъ съ правдивого.

Часто кꙋпꙋютъ наши люди образъ Христа, зовимый образомъ св. Вероники; (вера икона — правдивый образъ) на семъ образѣ побожна жена держитъ въ рꙋкахъ полотенце съ изображеніемъ лица Христа Спасителѧ. Побожное преданіе оповѣдае, что коли Христосъ Спаситель несъ крестъ на Голготꙋ, а кровавый потъ зливавъ терніемъ оувѣнчанное Єго чело, тогды ꙗкась побожна жона подала Ємꙋ полотенце, обтерти потъ и кровь, а на полотенци оставсѧ нерꙋкотворенный образъ и то отбитый потройно, ибо полотенце было въ трое сложено. Сей образъ хоронитсѧ въ Римѣ, въ церкви св. Петра. Многѣ городы (Тꙋринъ, Тꙋлꙋзъ, Компіенъ, Сорлатъ) маютъ отбитки того образа. Въ городѣ Бесансонъ въ р. 1544. Богъ отдаливъ страшнꙋ пошесть, за то, что вѣрнѣ обносили той образъ по домахъ. Тамъ основавсѧ и єдинъ монашескій чинъ длѧ почитанѧ образа, и члены сего чина каждого рокꙋ 3-го маѧ обношꙋютъ св. образъ въ крестномъ ходѣ по городѣ.

Чꙋвства любви св. Игнатіѧ.

(Affectus S. Ignatii.)

О Боже мой! ꙗ люблю Тѧ
Ты бо первѣе любивъ мѧ,
Лишꙋсь и свободы... въ слѣдъ твой
Да волей постꙋпмо Спасъ мой!

Мнѣ памать ничто не займи,
Все славꙋ лишь твою гласи —
Оумъ мой ни о чемъ оумствꙋй впредь
Развѣ да Тебе оумно чтетъ.

Обрекꙋсь . . . впредь не восхочꙋ —
Развѣ чѣмъ Тебѣ оугождꙋ,
Что моимъ — что въ даръ Ты мнѣ давъ
Твоимъ бꙋдь вновь, пріймы въ мой даръ!

Отъ Тебе пріавъ — воспріймы,
Что съ ними хочешь, все твори
Оуправлай по знанью — воли,
Ты щедръ и благъ ко мнѣ вполнѣ!

Любовью токмо дарꙋй ма,
И такожде да люблю Та —
Не спаще, сладкимъ спаще-ль сномъ
Сіе дай — мнѣ все давъ єсь въ томъ!

Изъ латинского: ВАСИЛІЙ МАТАЦКОВЪ.

Св. Кириллъ и Меѳодій и — Папа Римскій.

Намъ, но и всѣмъ почитающимъ въ св. Кириллѣ и Меѳодіи ровноапостолныхъ просвѣтителей своихъ и начинателей обряда своего старо-славанского дꙋже интерессантно знати, въ якомъ отношеніи находилиса св. Кириллъ и Меѳодій съ Папомъ римскимъ. Зато дꙋже полезно бꙋде предложити отношеніе сіе. Многѣ бо сꙋть, котрѣ такъ мыслатъ, же може быти нѣкто вѣрный оученикъ и наслѣдникъ Кирилла и Меѳодіа, если и нѣсть или може и не хоче быти вѣрнымъ оученикомъ и наслѣдникомъ — апостолского престола т. є. Папы римского.

Житіе же св. Кирилла и Меѳодіа найаснѣйше доказꙋе, что подобнѣ страшно прелщаютса. Цѣлое бо житіе просвѣтителей славанъ, величественнѣйшѣ факты живота ихъ явно, и силно и непрерѣкаемо оуказꙋютъ, же не може никто

вѣрнымъ быти къ св. Кириллу и Меѳодію, если нѣсть вѣрнымъ къ — Риму.

Св. Кириллъ и Меѳодій свое спасительное дѣйствіе начали подъ св. Игнатіемъ патріархомъ Константинопольскимъ. Сей св. Игнатій совѣстнѣйше исполнявъ повинности свои архиепископскѣ и сохранявъ чистоту вѣры и въ опаснѣйшихъ обстоятельствахъ; его ани изгнаніе ани смерть устрашити не могли и за вѣру и за святость его еднако за святого почитаеме и во восточной и въ западной церкви.

Найпервѣе бо вѣру Христову проповѣдавъ св. Кириллъ у Хазаровъ поселившихся на полуостровѣ Кримскомъ и между рѣками Донъ и Дньеперъ. Когда бо Хазары познакомилися съ греками около середины 9-го столѣтія, князь хазаровъ запросивъ у кессаря греческого Михаила III. проповѣдниковъ христіанскихъ. Кессарь же въ согласіи съ св. Игнатіемъ пославъ до нихъ св. Кирилла, котрый съ великою радостію отправився до Херсона. На пути въ мѣстѣ Герскусѣ задержався на короткое время, чтобы выучився хазарскій языкъ. За больше годовъ проповѣдавъ здѣсь въ Херсонѣ вѣру Христову св. Кириллъ. Здѣ найшовъ изъ божого провѣдѣнія и особенной ласки божой и мощи св. Климента папы римского, третяго наслѣдника св. Петра апостола близь мѣста Херсона рока 861. На едномъ меньшомъ островѣ по долгомъ и трудномъ исканію.

Между хазарами св. Кириллъ проповѣдавъ вѣру христіанску, котру онъ самъ научився въ отечествѣ своемъ, гдѣ патріарха Меѳодій возстановивъ почитаніе св. иконъ и иконоборцы съ ихъ лжеученіемъ конечно осужденны и прокляты и согласіе съ Римомъ въ вѣрѣ и вѣроисповѣданіи полно и совершенно возстановленно, котрое послѣже по смерти Меѳодія патріарха вѣрнѣйше задержавъ и наслѣдникъ Игнатій патріарха. Св. Кириллъ таже воспитанный бывъ въ чистомъ вѣроисповѣданіи св. матери церкви католической, котрое и на западѣ и на востоцѣ еднако и согласно исповѣдали и котрое за видиму голову церкви исповѣдуе и дер-

житъ св. Петра апостола и его законного наслѣдника Папу римского. И якъ воспитанный бывъ, и якъ сію вѣру державъ, такъ и сію вѣру проповѣдавъ. Сію вѣру перебравъ Кириллъ отъ своего епископа, на сію вѣру положивъ онъ присягу въ посвященіи, когда его св. Игнатій въ священника посвятивъ. Тогда бо еще не возникла ересь (лжеученіе) и роздоръ Фотія, отъ котрого начинаются якъ отъ отца своего духовного шизматики россіане и прочіи всѣ несоединенніи.

Якъ же сильно и пламенно почитавъ св. Кириллъ наслѣдниковъ св. Петра апостола, явно оуказуе то почитаніе, котрымъ относився онъ къ мощамъ св. Климента, котрѣ съ собою носивъ въ всѣхъ путяхъ своихъ, въ Булгаріи, въ Моравіи и Панонiи и конечно понесъ въ Римъ, гдѣ они въ церкви отъ давна св. Клименту посвященной похованны, и гдѣ и св. Кириллъ послѣ же похороненъ бывъ.

Вѣроисповѣданіе сіе католическое подержавъ и проповѣдавъ св. Кириллъ и посему вѣдно съ св. Мефодіемъ братомъ своимъ онь до смерти. Никогда не отступили они отъ матери всѣхъ церквей, отъ Рима, гдѣ престолъ св. Петра и его законныхъ наслѣдниковъ есть.

Ту вѣру проповѣдали въ Булгаріи отъ года 864. Здѣ сестра князя Богорисса Анна (Ольга), воспріявша вѣру Христову еще переже въ Царградѣ въ неволничествѣ, спомоществовала имъ. И оудалося Кириллу и Мефодію навернути князя Богорисса и покрестити его, а по сему примѣру и весь народъ. Чтобы же потвердити вѣру христіанску отъ нихъ проповѣданну, основали церкви по цѣлой Булгаріи.

По покрещеніи Булгаръ продолжали свой путь Кириллъ и Мефодій до далекой Моравіи, куда они запрошенны отъ князя Растислава для проповѣданія вѣры христіанской. И здѣ великѣ труды ихъ общезнакомы. Особливо не е и не може быти такого греко-католика, котрый за начальника вѣроисповѣданія своего св. Кирилла и св. Мефо-

дія исповѣдавъ и не знавъ-бы трѹды ихъ; юкъ они проповѣдали евангеліе, народы неѹкѣ просвѣтили, изобрѣли азбѹкѹ славянскѹ, юкъ они головнѣйшѣ книги св. письма перевели на славянскій юзыкъ и при томь юкъ стали они началниками и старославянской литѹргіи.

Токмо найкрайнѣйша неѹкость може не знати, что св. Кириллъ и св. Меѳодій юкъ новѣ апостолы сталися дѹховными отцами народовъ славянскихъ и вѣрою христіанско-католическою вся оученность, вся славянска письменность и литератѹра отъ нихъ и съ ихъ старо-славянскою литѹргіею начинаеся.

Но юкъ сіе такъ и то необходимо должно признати, же св. Кириллъ и Меѳодій въ семъ своемъ вѣрораспространеніи силѹ и крѣпость изъ церкви Христовой постоянно одержали изъ Рима, отъ матери и оучительницы всѣхъ церквей. Они бо вѣрно и непрерывно приключилися къ апостольскомѹ престолѹ. Оуказѹе сіе явно и непререкаема исторія.

Около пять лѣтъ пережили въ проповѣданіи и въ распространеніи Евангелія. И подъ тымъ часомъ вѣра напала на нихъ. Не бачилося многимъ въ сосѣдствѣ, что они по славянски отправляютъ богослѹженіе и зато донесли сіе тогдашньомѹ римскомѹ Папѣ Николаю I. Николай Папа хотѣвъ розслѣдити дѣло и зато св. Кирилла и св. Меѳодія зазвавъ въ Римъ къ своемѹ престолѹ апостольскомѹ.

Св. Кириллъ и св. Меѳодій тотчасъ повинѹются семѹ повелѣнію и начинаютъ далекѹ дорогѹ въ городъ Римъ и ревно спѣшатъ къ матери всѣхъ церквей.

Междѹ тѣмъ Папа св. Николай I. оупокоився 13. ноября 867. года засѣдши на престолѣ св. Петра апостола девятъ годовъ отъ 858 до 867. г. Когда прійшли св. Кириллъ и св. Меѳодій въ Римъ, оуже Гадріанъ II. бывъ римскій папа, котрый торжественнымъ ходомъ выйшовъ на встрѣчѹ нхъ воспріяти мощи св. Климента третягo наслѣдника св. Петра.

Папа Гадріанъ II. съ великою радостію воспріявъ Ки-

рилла и Меѳодіѧ. Но понеже нѣкѣ нѣмецкѣ священники епархіи салцбургской заскаржили ихъ, зато самъ папа изыскавъ проповѣданіе и вѣру ихъ. Св. Кириллъ и Меѳодій славно защищали себе и Гадріанъ II. не токмо одобривъ всѣ расположеніѧ ихъ, таже и богослуженіе и саму Литургію старо-славѧнску, но верхъ сего обоихъ въ епископовъ поставивъ и посвѧтивъ онъ самъ въ годѣ 868. съ тою обѧзанностію, же должны суть дѣло апостолства и проповѣданіѧ дальше продолжати между народами славѧнами.

Но ꙗкъ знаеме св. Кириллъ не задолго радовавсѧ сему, же такъ счастливо довершивъ великое свое дѣло распространеніѧ Евангеліѧ. Предчувствовавъ свою близку кончину и смерть. И правдиво неодолга въ строгомъ покаѧніи скончавсѧ въ городѣ Римѣ днѧ 14-го февралѧ года 869. Папа Гадріанъ велѣвъ поховати его въ гробъ собственный ему самому приготовленный съ найбольшимъ торжествомъ. Позднѣйше земнѣ останки его перенесенны въ церковь св. Климента Папы, котрого мощи онъ принесъ въ Римъ и здѣ при мощахъ сего свѧтого Папы похованны. И въ сей самой церкви подъ главнымъ олтаремъ котрой похоронили мощи св. Климента Папы, въ особенной каплицѣ почитаесѧ св. Кириллъ и свѧтѣ мощи его вложеннѣ въ олтарь сей каплици. Сію каплицу бл. п. папа Левъ XIII. прекрасно обновивъ на концѣ минувшого столѣтіѧ.

По смерти св. Кирилла съ благословеніемъ апостольского престола и съ найвеличайшимъ уполномоченіемъ проповѣдати вѣру Христову и поставити по обычаю священническу іерархію и основати епископства вернувсѧ св. Меѳодій ꙗкъ архіепископъ и митрополитъ Моравіи и Паноніи назадъ до Моравіи.

Съ великою ревностію и постоѧнностію продолжавъ апостольство свое св. Меѳодій. И плоды своего апостольства потвердивъ ꙗкъ исповѣдникъ Христовъ, гоненіе и темницу перетерпѣвше за вѣру Христову. Между симъ бо кнѧзь Моравскій Растиславъ успокоивсѧ и вмѣсто него занѧвъ пре-

столъ его Сватополкъ, великими талентами божіими обдаренный но слабого характера человѣкъ. Сватополкъ изъ перва Меѳодіа ласкою своею отличивъ и вѣрно слꙋхавъ его. Но послѣже когда Меѳодій на нѣкіа ошибки напоминати и апостольскою простотою и свободою не переставъ къ полѣпшанію воззывати его, Сватополкъ возненавидѣвъ Меѳодіа и гнѣвомъ великимъ розъярився на него.

Но еще и большое горе достигло св. Меѳодіа. Въ годѣ 870. посланъ отъ короля нѣмецкого Лꙋдовика II. сынъ его Карлманнъ надійшовъ съ многимъ войскомъ и завладѣвъ Моравіею и занявъ сіе царство. Тогда на поносъ непріятелей епископовъ баварскихъ св. Меѳодій бывъ представленъ сꙋдꙋ зато, же беззаконнымъ образомъ пространявъ въ Моравіи вѣрꙋ Христовꙋ. И фактично осꙋдили св. Меѳодіа на темницꙋ. Полъ трета рока переживъ въ темницѣ св. Меѳодій въ горькой неволѣ и токмо когда Папа Іоаннъ VIII. оузнавъ сіе и тажко ставъ оугрожати, чтобы выпꙋстили его, полꙋчивъ изъ нова свободꙋ и высвободився изъ темницы салцбꙋргского архіепископа.

Св. Меѳодій престолнимъ своимъ городомъ выбравъ бывъ Велеградъ въ Моравіи, гдѣ церковь Пр. Дѣвѣ Маріи збꙋдовавъ. По своемъ высвобожденіи въ сей церкви покрестивъ герцога (князя) Чехіи именемъ Борживоя съ Лꙋдмилою сꙋпрꙋгою его, котра послѣже мꙋченическою смертію скончалася. Св. Меѳодій посемꙋ, якъ достовѣрное преданіе оучитъ, проповѣдавъ вѣрꙋ Христовꙋ и въ Чехіи и онъ самъ старався много о распространеніи и подтвержденіи Евангелія. Проповѣдавъ св. Меѳодій и въ Польщи и Галичинѣ, гдѣ архіепископство основавъ въ Львовѣ, оттꙋдꙋ зайшовъ и до Россіи, и здѣ епископскій престолъ основавъ въ Кіевѣ. Въ Паноніи навернꙋвъ князя Коцела къ вѣрѣ и къ католической церкви и внійшовъ даже въ предѣлы Карандіи и Далмаціи и много трꙋдився о покрещеніи народовъ ихъ къ Христꙋ.

Но междꙋ симъ и непріятели св. Меѳодіа не спочивали, но особенно изъ части Салцбꙋргского архіепископа новѣ

скарги и поносы поднесенны противъ него въ Римѣ оу апостольского престола. Єще нападали и на вѣрȣ его и обвинѧли его, ꙗкъ бы чистȣ вѣрȣ православно-католическȣ не державъ.

Іоаннъ VIII. папа позадъ сіи новѣ скарги изъ нова воззвавъ св. Меѳодіѧ къ себѣ въ годѣ 879., чтобы самъ отвѣтъ могъ воздати на всѣ поносы и скарги.

Апостолы и Просвѣтителѣ Славѧнъ Свв. Кириллъ и Меѳодій.

Св. Меѳодій радостно повиновался и отправився до Римȣ, гдѣ папа Іоаннъ VIII. щиро пріѧвъ и оуслȣжливо выслȣхавъ его. И сватый архіепископъ великȣ и краснȣ побѣдȣ одержавъ надъ всѣми непріѧтелями своими. Не токмо доказавъ и оубѣдивъ и самого Іоанна VIII. папȣ о право-

славной католической вѣрѣ своей и о подобномъ распространеніи Євангелія Христова и церкви его въ тойже православно-католической вѣрѣ, но папа одновременно изъ нова подтвердивъ всѣ расположенія Меѳодія и особливо подтвердивъ и старославянскꙋ Литꙋргію и богослꙋженіе, подъ тымъ ꙋсловіемъ, чтобы обращеніе къ вѣрѣ Христовой правдивое было и св. Євангеліе первѣе по латински читалося. Слова Іоанна VIII. гласятъ: „Не противится правдивой вѣрѣ или наꙋкѣ, или Литꙋргію по славянскомꙋ языкꙋ спѣвати, или св. Євангеліе или св. чтенія ветхого или нового завѣта хорошо переведеннѣ и толкованнѣ читати или всѣ прочѣ части богослꙋженія кончити; ибо сотворивый трехъ языковъ главнѣйшихъ: еврескій, греческій и римскій, тотъ самъ сотворивъ и всѣ прочѣ въ славꙋ и хвалꙋ свою"*)

Кромѣ сего папа давъ еще и едного помощника епископа св. Меѳодію. Именно едного при дворѣ кнеязя Святополка живꙋщого священника названного Вихинга давъ посвятити въ епископа и поставивъ его помощникомъ св. Меѳодію, якъ архіепископꙋ и митрополитꙋ съ тымъ важнымъ напоминаніемъ, чтобы въ всемъ повиновався Меѳодію.

Вернꙋвся св. Меѳодій, но защита и апостольского престола не могла его оборонити отъ нападеній нѣмецкихъ священниковъ и епископовъ. Что огорчило дꙋже его, особенно когда и самъ право споманенный Вихингъ помочникъ и сꙋфраганъ епископъ св. Меѳодія противъ него возставъ и лицемѣрно начавъ распространяти, же онъ отъ Папы противніи наставленія восприявъ.

Св. Меѳодій горько обжаловався о семъ папѣ, котрый не замедливъ ꙋтѣшати его въ едномъ листѣ своемъ рока 881. особенно такъ, что если онъ — якъ и хоче — изъ нова прійде въ Римъ, папа зазове и его сꙋфраганея помочника епископа Вихинга и въ притомствѣ св. Меѳодія накаже его позадъ его незаконное поведеніе.

*) Benedicti XIV., De s. s. Missae sacrificio, L. II. cap. 2. Edit. Ferrariae 1767. p. 47.

Несогласіе видится въ слѣдъ сего папского листа затихло, но токмо на даскколько роковъ именно до смерти св. Меѳодіа, чтобы по семꙋ еще горше обновилося. Св. Меѳодій оупокоивса 6-го апрѣла р. 885. въ Господѣ въ Велеградѣ, гдѣ тлѣннѣ останки его погребены въ Марійнской, отъ него созданной церкви и здѣ до нынѣ почитаются непрерывнымъ и великимъ почитаніемъ всѣхъ славанскихъ народовъ.

Предсказаннѣ историческѣ факты изъ житіа св. Кирилла и Меѳодіа довлѣютъ намъ дла цѣли нашой. Явно бо и довольно оуказꙋютъ, что св. Кириллъ и св. Меѳодій были вѣрнѣ сыны вѣры и церкви католической и никогда ніакимъ видомъ не принадлежали къ раздорꙋ и ереси найменьше же Фотіа, иже есть началникомъ великого отпаденіа восточной церкви отъ Рима и которое право въ половинѣ 9-го вѣка зачалоса.

Св. Кириллъ и Меѳодій сію свою каѳоліческꙋ вѣрꙋ проповѣдали и самого Папꙋ римского, всегда за видимꙋ головꙋ церкви Христовой признавали, за правдивого наслѣдника верховного Апостола св. Петра. Житіе св. Кирилла и св. Меѳодіа оуказꙋе, же они полно и совершенно оубѣжденны были, что въ церкви Христовой безъ Папы или противъ него нѣсть истинной вѣры и не може быти законного расположеніа.

Правдиво бо Папы римскѣ потвердили и оудобрили всѣ расположеніа св. Кирилла и св. Меѳодіа и симъ одобреніемъ сіи расположеніа ихъ единственно воспріали силꙋ и законность въ церкви Христовой.

Красно оуказꙋе и свѣдчитъ сіе еще и найновѣйшое времѧ. На вселенскомъ соборѣ Ватиканскомъ многѣ епископы запросили папа Піа IX. чтобы свато нашихъ сватыхъ Кирилла и Меѳодіа оубольшати изволивъ.

Сей просьбѣ оудовлетворивъ Левъ XIII. въгодѣ 1880. въ особенно изданной енцикликѣ*) дна 30. септемвра. Живо описꙋе великѣ трꙋды и заслꙋги ихъ, но правѣ такъ описꙋе

*) Сіа папска енцикліка зачинаеса съ словами: „Grande munus“.

и жив8 православно-католическ8 ихъ вѣр8. „Здѣ — пише Левъ XIII„ — на могилѣ св. Петра и Павла апостоловъ пріобѣщали торжественно вѣр8 католическ8, здѣ посвящены въ епископы, здѣ воспріяли власть, чтобы задержавше звычайнѣ степени составили межд8 славянами іерархію. Конечно здѣ пол8чили позволеніе богосл8женіе славянскимъ языкомъ кончити — и сего рока право тысячъ лѣтъ то том8, что папа Іоаннъ VIII. слѣд8ющее писавъ Святополк8 княз8 моравском8: „Съ признаніемъ есме къ славянском8 язык8, имже нынѣ Богъ славится и повелѣваеме, да симъ языкомъ Господня на8ка и дѣла его пропсвѣдаются. Не противится, во правдивой вѣрѣ, ани здравой на8кѣ, что лит8ргію по славянски спѣваютъ, евангелія, ново- и ветхозавѣтнѣ чтенія изъ добрыхъ переведеній съ пристойнымъ толкованіемъ сдѣланныхъ читаютъ или прочѣ части богосл8женія славянскимъ языкомъ глаголятъ".

На сіе славянскѣ народы обоихъ обрядовъ съ великолѣпнымъ изъ 2400 членовъ состоящимъ паломничествомъ отвѣщали, котрое повели въ Римъ къ апостольском8 престол8 и къ Папѣ. Въ семъ походѣ оучаствовали: поляки, чехи, моравци, словени, р8снаки, россіане, кроаты, б8лгары.

Господь І. Христосъ найглавнѣйшимъ ловцемъ человѣковъ поставивъ св. Петра Апостола — зато и наслѣдники св. Петра, Папы римскѣ найтяжшою своего повинностію держали разширеніе вѣры межд8 всѣми народами. И изъ сего милосердного божіяго провидѣнія посылали Папы римскѣ вѣропроповѣдниковъ якъ св. Авг8стина въ Англію, св. Патрика къ Ирландцамъ, св. Бонифація къ нѣмцамъ и многихъ др8гихъ, но такъ совсѣмъ тѣ сами римскѣ папы послали къ славянскимъ народамъ св. Кирилла и Меѳодія, дабы своими апостольскими тр8дами просвѣтили ихъ и вывели изъ не8кости и дикости къ к8льт8рѣ христіанской.

И якъ славянскѣ народы всегда за отцевъ и просвѣтителей своихъ держали св. Кирилла и Меѳодія и соотвѣтно почитали ихъ, совсѣмъ подобно почитала всегда обоихъ

римска церковь, мати и оучительница всѣхъ съ своимъ римскимъ епископомъ т. е. съ Папомъ.

Просвѣщеніе же и кѹлтѹра правдиво и зачинаеся и содержится отъ престола римского и въ Папѣ должны всѣ славяне источника и найголовнѣйшого защищателя просвѣщенія и кѹлтѹры своей признати и почитати.

Исторія и сами св. Кириллъ и Меѳодій сіе оучатъ животомъ своимъ.

Се чистый фактъ, се чиста непрерѣкаема правда. Но еще едно явствѹе. То, что съ ніякимъ правомъ не можѹтъ за своихъ отцевъ называти св. Кирилла и Меѳодія всѣ несоединенніи съ Римомъ, во такихъ св. Кириллъ и св. Меѳодій за своихъ сыновъ не могѹтъ — признати въ вѣрѣ и въ церкви Христовой.

Др. Василій Гаджега.

Чѹвства любви св. Франциска Ксавера.

(Affectus S. Francisci Xaverii.)

О Боже мой! я люблю Тя
Не для того, да спасешь мя,
Иль что Ты не любящихъ Тя
Казнью вѣчной казнишь огня.

О Спасъ любый Ты всего мя
Обнявъ есь на крестѣ — нося
Вѣнецъ терновъ, копье, гвоздья
Хѹленья, жаждѹ, горья всѣ!

Боли Ты безчисленны снесъ,
Страхъ смертный, потъ, глѹмъ, оужасъ весь
И смерть, — и вся сія про мя...
Про стыднѹ, грѣшнѹ тварь — чѣмъ я!

Какъ же бы я не любивъ Тя?
О Христе, жизнь, — радость моя!
Не да во небѣ спасешь мя,
Не да вѣчно не казнишь мя,
Не привлекаюсь самой мздой —

Но какъ Ты возлюбивъ Богъ мой
Люблю Тѧ и хочȣ впредь ꙗ, —
Длѧ того, что Царь еси мой,
И Богъ вселюбезнѣйшій мой!

Изъ латинского: ВАСИЛІЙ МАТѦЦКОВЪ.

Вѣра, обрѧдъ, церковь.

Вѣра.

Самое нȣжное оученіе длѧ всѧкого человѣка — оученіе христіанское. Оно веде насъ къ Богȣ, къ вѣчномȣ спасенію, къ вѣчномȣ блаженствȣ. Длѧ полȣченіѧ вѣчного спасеніѧ нȣжна в ѣ р а, м о л и т в а и д о б р ѣ д ѣ л а.

Вѣровати наȣчимесѧ посредствомъ Сѵмвола вѣры. Молитисѧ наȣчимесѧ посредствомъ молитвы Господней, а добрѣ дѣла дѣлати наȣчимесѧ посредствомъ десѧти заповѣдей Божіихъ.

Что такое Сѵмволъ вѣры и ꙗкъ читаесѧ?

1-ый членъ. Вѣрȣю во единаго Бога Отца, Вседержителѧ, Творца небȣ и земли, видимымъ же всѣмъ и невидимымъ.

2 ый. И во единаго Господа Іисȣса Христа, Сына Божіѧ, Единороднаго, иже*) отъ Отца рожденнаго прежде всѣхъ вѣкъ, Свѣта отъ Свѣта, Бога истинна отъ Бога истинна, рожденна, не сотворенна, единосȣщна Отцȣ, имже всѧ быша.

3-ый. Насъ ради человѣкъ и нашего ради спасеніѧ сшедшаго съ небесъ и воплотившагосѧ отъ Дȣха Свѧта и Маріи Дѣвы и вочеловѣчшасѧ.

4-ый. Распѧтаго же за ны при Понтѣйстѣмъ Пилатѣ и страдавша и погребенна.

5 ый. И воскресшаго въ третій день по писаніемъ.

6-ый. И возшедшаго на небеса и сѣдѧща одеснȣю Отца.

7-ый. И паки грѧдȣщаго со славою сȣдити живымъ и мертвымъ, Егоже царствію не бȣдетъ конца.

---

*) Иже стародавне слово, значитъ: котрый.

8-ый. И въ Дꙋха Свѧтаго, Господа, животворѧщаго, Иже со Отцемъ и Сыномъ спокланѧема и сославима, глаголавшаго пророки.

9-ый. Во единꙋ свѧтꙋю, соборнꙋю и апостолскꙋю церковь.

10 ый. Исповѣдꙋю едино крещеніе во оставленіе грѣховъ.

11-ый. Чаю воскресеніѧ мертвыхъ.

12-ый. И жизни бꙋдꙋщаго вѣка. Аминь.

Сѵмволъ вѣры*) такимъ образомъ раздѣлѧесѧ на 12 членовъ и есть краткое и ꙗсное изложеніе того, что должны вѣровати христіѧне.

Сѵмволъ вѣры не молитва, а лишь правило вѣры. Каждый христіанинъ долженъ знати его твердо наизꙋстъ и произносити его каждый день, свидѣтельствꙋѧ этимъ свою вѣрꙋ въ Бога.

И такъ вѣрꙋю, что Богъ Отецъ есть истинный Богъ, Сынъ Божій есть истинный Богъ, Дꙋхъ Свѧтый есть истинный Богъ. Но притомъ вѣрꙋю, что во всѣхъ трехъ лицахъ единъ есть истинный Богъ. Вѣрꙋю, что Богъ Отецъ не раждаесѧ и не исходитъ отъ дрꙋгого лица. Сынъ Божій раждаесѧ отъ Отца. Дꙋхъ Свѧтый исходитъ отъ Отца и Сына. Вѣрꙋю, что Богъ все, что ни есть, содержитъ въ Своей силѣ и въ Своей волѣ. Онъ есть Вседержитель. Онъ есть Дꙋхъ вѣчный, всеблагій, всевѣдꙋщій, всемогꙋщій, вездѣсꙋщій, неизмѣнѧемый, вседовольный, всеблаженный. Онъ есть Творецъ міра (свѣта) видимого, и невидимого.**)

Вѣрꙋю въ то все, что въ Сѵмволѣ вѣры говоритсѧ о Бозѣ Отцѣ, о Сынѣ Божіемъ, о Его воплощеніи, страда-

---

*) Сѵмволъ вѣры составленъ Свѧтыми Отцами на первомъ и второмъ вселенскихъ соборахъ. А что такое вселенскій соборъ? Это собраніе пастырей и оучителей церкви подъ проводомъ головного пастырѧ, т. е. наслѣдника св. Ап. Петра, папы римского, длѧ оучрежденіѧ истинного христіанского оученіѧ. На первыхъ соборахъ (Никейскомъ въ 325 г. и Константинопольскомъ въ 381 г.) составленъ Сѵмволъ вѣры.

**) Невидимый міръ: 1. Ангелы, котрѣ данны отъ Бога человѣкꙋ, чтобы хранили его дꙋшꙋ и тѣло и побꙋждали его къ добромꙋ. 2. Діаволы (чорты), т. е согрѣшившѣ и отпавшѣ отъ Бога Ангелы. Діаволы завидꙋютъ человѣкꙋ и стараютсѧ искꙋшати его ко грѣхꙋ.

нін, смерти, воскресеніи, вознесеніи на небо, о второмъ Его пришествіи на землю, о Дѹхѣ Святомъ, о Церкви, о таинствахъ, о воскресеніи мертвыхъ и бѹдѹщей вѣчной жизни.

Мы тѹтъ на землѣ жіеме не видѣніемъ, а вѣрою. Дѹша наша стремится вѣровати, ибо она чѹвствѹе, что безъ вѣры жити не можно человѣкѹ.

Оумъ человѣческій, котрый не раздѣленъ съ дѹшою, и лишь высша степень дѹшевныхъ способностей, часто мѹдрѹе и поставитъ теоріи, котрѣ незаключаютъ въ себѣ безѹсловное. Теорія, котра въ оумѣ человѣческомъ возникне — есть дачто не полное, сомнительное, оусловное и лживое (фалечное). То все ограниченное; теорія оусловна истина. Оумъ искае матеріалнѹ истинѹ. Онъ не исчерпае ю, — колеблеся, чѹвствѹе безсиліе познанія истины.

Дѹша наша але стремится вѣрити въ истинѹ безѹсловнѹ. Она сознае свое безсмертіе; вѣритъ въ Единого Бога. Она ощѹщае грѣхъ. Она искае совершенства. Она жертвѹе любовью, чѹвствѹе долгъ свой. Дѹша не стремитъ къ теоріи, котрою оумъ часто обманѹвся.

Лишь дѹховна истина отзываеся въ вѣрѹющей дѹшѣ. Только истина абсолютна може быти основаніемъ жизни человѣческой.

Абсолѹтнѹ*) истинѹ не можно оуловити матеріально, выставити осязательно, опредѣлити числомъ и мѣрою, — въ абсолѹтнѹ истинѹ можно и должно вѣровати, ибо така истина достѹпна только вѣрѣ. Мы чѹеме сію истинѹ дѹшою.

Намъ необходима вѣра въ идеалъ (предметъ высокой мысли) истины и добра.

Наши Рѹсины любятъ чтеніе о жизни святыхъ. Почемѹ? потомѹ, ибо тамъ находится цѣлое совершенство. Сіе совершенство не находиме на землѣ, а на небѣ, въ области абсолѹтного. Въ семъ идеалѹ совершенства дѹша наша чѹе истинѹ — и несомнѣваеся и вѣрѹе, ибо сія истина отзы-

*) Абсолѹтъ, латинское слово, значитъ: совершенный, безѹсловный, неограниченный.

влеся въ вѣрѹющей дѹшѣ нашей. Сія идея (высока мысль), абсолѹтна истина — Всемогѹщій Богъ, Создатель вселенной. Дѹша вѣритъ въ бытіе Божіе. Чѹвствѹе покорность предъ Божествомъ и поклоненіе Божествѹ.

Вѣра въ Бога, — это священный огонь, котрымъ живеме, согрѣваемеся и владѣя вѣрою, сесимъ Божественнымъ огнемъ, дѹша хоче жити съ Божествомъ.

Наша вѣра стара, двохтысячелѣтна, основанна на томъ, что каждый человѣкъ чѹвствѹе въ себѣ живѹ дѹшѹ, безсмертнѹ, единѹ. Въ сей живой дѹшѣ сознае себе предъ Богомъ и предъ людьми и въ ней хоче жити вѣчно. И якъ жіе сею дѹшею, такъ и отвѣчае за нее самъ. Сею дѹшою ощѹщае своего Создателя и въ семъ простомъ ощѹщеніи обрѣтаеме свою вѣрѹ. Въ нашей вѣрѣ есть истина, котра отзываеся въ правдѹ изъ глѹбины дѹха. Зерно сей истины лежитъ въ каждой дѹшѣ. Прото и говорится: „всякъ, иже есть отъ истины, послѹшаетъ гласа Моего". Въ центрѣ нашего вѣрованія: живый Дѹхъ Божій. Жалка така вѣра, оу котрой не ставатъ живого Дѹха Божія въ центрѣ вѣрованія. Жалка и така вѣра, котра хоче навязывати намъ свою выдѹманнѹ премѹдрость. В ѣ р а н е в ъ р о з ѹ м ѣ, а в ъ с е р д ц ѣ, в ъ д ѹ ш ѣ. На слово божественного откровенія изъ дѹши отзываеся истина въ правдѹ. Розѹмъ обманюе (окламае) себе, лишь дѹша, ощѹщая истинѹ Божественнѹ, — никогда не обманываеся.

*

Время иде, время тече. Оно обертаеся, якъ колесо около оси. Въ коловращеніи времени: явленія, событія и вопросы жизни. Нѹждаемеся въ мѹдрости дѹха. Оу кого нѣтъ сей мѹдрости дѹха, становится р а б о м ъ явленій и фактовъ. Сіи факты подавляютъ нашего рѹсина, котрый слѣпо повинѹеся имъ, и исчезае въ немъ послѣдня искра свѣта, вѣра отцовъ праотцовъ.

Подожди, и разсѹждай! Стой рѹсине твердо въ дѹхѣ вѣры твоей и не повинѹйся фактамъ, — господствѹй надъ

ними. Оставайся вѣрнымъ вѣрѣ отцовъ и дѣдовъ твоихъ и тогды не факты одолятъ тебе, а ты одолишь ихъ.

Лихварь существо губительное, звѣрское, хищное, — избѣгай его! Иди въ церковь, ощущаешь близость Божества и таинства смерти. Погибнешь, если не остановишься на камнѣ простой вѣры и ясного мышленія. Отказавшись отъ вѣры отцовъ и дѣдовъ, прадѣдовъ — это странное заблужденіе. Ты подвергаешься грѣху и не то дѣлаешь, что дѣлали твои предки, или дѣлати не хочешь. Ты разрушаешь законъ: „Чти отца твоего и матерь твою". Отрицаешь отцовску вѣру и церковь.

Сіе отрицаніе вѣроятно происходитъ изъ гордости ума, котрый съ презрѣніемъ къ своей вѣрѣ, возбуждае русиновъ перемѣняти вѣру отцевску и разоряти старый отцевскій обрядъ. Такѣ русины забываютъ, что Христосъ, имя котрого призываютъ они, будучи кротокъ и смиренъ сердцемъ не измѣнивъ ни одной черты въ законѣ, но кажду черту оживотворявъ духомъ любви. Приказывая и тебѣ русине, чтобы и ты оживотворявъ духомъ любви вѣру и обрядъ отцовъ твоихъ. Лишь гордѣ умы искаютъ новыхъ ученій, и перемѣняютъ вѣру отцевску и прадѣдну.

Своеволіе — это сдѣлка съ совѣстью. До якого безумія може дойти умъ, увлекаемый гордостью своеволія! Отвергае отцевску вѣру въ жизни, и принимае чужое. Ты вертишься въ заколдованномъ кругу и самъ себѣ противорѣчишь.

Наша вѣра тысячелѣтна — старое учрежденіе, мы должны дорожити своею вѣрою.

Якъ часто видиме нынѣ, что есть между нами, котрѣ не дорожатъ сею вѣрою и спѣшатъ перелити сію отцевску вѣру въ нову вѣру. Если ты возьмешь нову форму, — въ сей реформѣ уже нѣтъ больше духа твоего отца и дѣда и ты уже грѣшишь противъ закона Божого: Чти отца твоего и матерь твою.

Все мы, р8сины, должны собѣ запамятати, что кромѣ нашей отцевской вѣры намъ не к8да идти за др8гою вѣрою. Только въ нашей отцевской вѣрѣ живеме хорошо . . . Вѣдь насъ никто не оугнетае. Мы только должны старатися жити спокойно и оправдати довѣріе, котрое намъ представители церкви оказываютъ. Всѣ оусилія, всѣ помыслы должны быти направленны къ том8 . . . Все остальное недостойно большого вниманія.

Єдна часть нашихъ р8синовъ отпадае отъ отцевской вѣры. Я совсѣмъ не соч8вств8ю этом8 движенію, котрое не имѣе подъ собою рѣшительно ніякой почвы. Єреди нашихъ р8синовъ с8ществ8ютъ фантазеры, котрѣ въ своихъ забл8жденіяхъ ид8тъ слишкомъ далеко. Всѣ наши мысли должны быти направленны на наш8 отцовск8 вѣр8, на наш8 Церковь, гдѣ мы р8сины находиме пріютъ, гдѣ мы д8шевно живеме хорошо, польз8ясь церковными правами и не испытаеме ніякихъ лишеній. Мы должны желати сил8 и величіе нашей церкви, котра всегда была для насъ доброй и ничѣмъ рѣшительно не нар8шала нашей д8ховной жизни.

Я якъ сынъ отца р8сина, якъ сынъ нашей православно католической церкви, говорю съ искреннимъ оубѣжденіемъ, совѣт8ю р8синамъ при остановити то движеніе, направленное противъ отцевской вѣры, и въ частности противъ д8ховенства нашего.

Повин8йтеся верхности д8ховенской и правительств8 оугорском8. Всякое неповиненіе сесимъ правительствамъ встрѣтитъ въ лицѣ ихъ вполнѣ опредѣленный отпоръ. Намъ этого не н8жно. Я считаю, что люди фантазеры, котрѣ хотятъ вести васъ по опасном8 п8ти, наносятъ р8синамъ вредъ, шкод8 и я предостерегаю васъ отъ опасныхъ оувлеченій. Религіозное движеніе, о котромъ газеты заговорили, я ос8ждаю. Сіе движеніе, навѣянное ч8жими людьми иде въ разрѣзъ съ религіозно-католическимъ настроеніемъ нашего народа, котрый всегда стремився и стремится остатись въ своей нынѣшней отцевской вѣрѣ, котр8 перебрали предки

наши, и мы не хочеме отпасти отъ единой, сватой церкви I. Христа.

Всака розрꙋшительна идеа (мысль) не находитъ отклика, ибо она вредна шкодлива, она только разрꙋшитъ миръ покой, благосостоаніе и нанесе тажелый оударъ.

И въ религіозной жизни народа бываютъ шатаніа, находатса фантазеры; котрѣ оувлекаютъ за собою небольшꙋ горсть не крѣпкихъ оумовъ, не крѣпкихъ въ своей вѣрѣ отцовской.

Движеніе, трогаа основы отцовской вѣры, такъ дꙋмаю мине и быстро, и можно надѣатиса, что жизнь религіозна нашего рꙋсина войде въ нормꙋ и потече нормально . . .

Нарꙋшеніе спокойствіа религіозного не найде сочꙋвствіа въ населеній розꙋмныхъ рꙋсиновъ, котрѣ вѣрно остаютса въ вѣрѣ своихъ отцовъ.

Повтораю, что ꙗ религіозномꙋ движенію междꙋ нашими рꙋсинами, не сочꙋвствꙋю, и скажꙋ объ этомъ громко, дꙋже скорблю, что междꙋ рꙋсинами сꙋть моменты опаснаго оувлеченіа безъ оубѣжденіа. Хота и рѣдкѣ, но прискорбнѣ слꙋги. И надѣюса, что на благо нашей церкви въ Оугріи, на благо нашего оугорского отечества движеніе совсѣмъ приостановитса и заблꙋдшѣ возвратаатса въ лоно церкви своихъ отцовъ.

Обрадъ.

Каждый человѣкъ сознае въ себѣ потребность того чꙋвства и присꙋтствіе того ощꙋщеніа, предметомъ котрого слꙋжитъ только Богъ, тота сила, котра обладае нашею дꙋшею и наполнае ю. Лишь Богъ есть источникъ всакого блага и всаческой силы. Мы относимеса съ благоговѣйнымъ чꙋвствомъ къ семꙋ источникꙋ.

Форма кꙋльта т. е. звычай и способъ, котрымъ выражаеса благоговѣйное, побожное чꙋвство къ Сотворителю сего свѣта, называеса **о б р а д о м ъ**. Обрадъ одꙋхотвораеса тою же идеею, т. е. идеею Божества и Его отношеніа къ человѣкꙋ.

Наша тысячелѣтна вѣра, отцовска вѣра, выработала изъ себе тотъ обрядъ, котрый видиме оу себе въ нашей церкви и въ нашихъ религіозныхъ*) обычаяхъ.

Иди въ свою церковь и тамъ испытаешь, якимъ способомъ выражаются благоговѣйнѣ чȣвства къ Богȣ. Затѣмъ зайди въ латинскȣ церковь и посмотри, якѣ тамъ обычаи относительно выраженія чȣвства къ Богȣ.

Въ протестанской т. є. лютеранской и кальвинской церквахъ способъ выраженія побожныхъ чȣвствъ оуже совсѣмъ инный, якъ оу насъ или въ латинской церкви.

Єще большее различіе обнарȣженія религіозныхъ чȣвствъ найдешь оу жидовъ въ синагогѣ т. є. бȣжнѣ.

Кажда вѣра имѣе свой обрядъ. Вѣра съ обрядомъ своимъ выражаеся сесимъ латинскимъ словомъ: религія.**)

Религія имѣе великое значеніе для отдѣлнаго человѣка такъ, якъ для всѣхъ. Она есть источникомъ личного оудовлетворенія и высокого настроенія для каждого.

Личное оудовлетвореніе и высокое дȣховное настроеніе лишь въ своемъ обрядѣ може каждый рȣсинъ найти. Спрашиваеся для достиженія сего блага необходимо-ли преступити границы нашей отцевской вѣры съ обрядомъ, когда чȣжій обрядъ не способенъ возвышати чȣвства наши, не способенъ и облагородити наше сȣществованіе.

Когда ты отстȣпаешь отъ своей отцевской вѣры, когда ты отстȣпаешь отъ своего обряда, — ты отчȣждаешься отъ отца твоего и матери твоей, даже отчȣждаешься отъ своей жизни, и входишь въ мѣрило неправды. Лишь слава

---

*) Слово религіозный происходитъ отъ слова латинского: религія. Слово религія означае то отношеніе, въ вотромъ человѣкъ находится касательно Божества. Изъ сего отношенія истекае страхъ предъ Богомъ, но разомъ и безȣсловное довѣріе къ Немȣ. Религіозность есть то побожное чȣвство, котрое пребывае въ дȣшѣ человѣческой, и вслѣдствіе сего чȣвства по законамъ божінмъ направляеме наши дѣйствія. Противоположность семȣ — безрелигіозность, котра изходитъ изъ неопредѣленности отношенія междȣ человѣкомъ и Богомъ и незнае религіозныхъ законовъ, по котрымъ сȣдятся дѣла человѣческѣ.

**) Къ якой религіи принадлежишь ты, т. є. якȣ вѣрȣ исповѣдȣешь ты? — звыкли спрашиватися. Нашъ отвѣтъ: я исповѣдȣю православно-католическȣ вѣрȣ.

нравственность допускае сдѣлки съ совѣстью. Относительно долга къ вѣрѣ, обряду и церкви своей ніякой сдѣлки недопускаеся.

Высока нравственность, когда человѣкъ призадумываеся пожертвовати отечеству жизнью, честью, семейством, всѣмъ, что ему дорого на свѣтѣ. То само можно сказати и о нашей вѣрѣ, обрядѣ и церкви. Сей высокой религіозной нравственности единственною наградою є несомнѣнное загробное бытіе: царство небесное.

Русины позабывавшѣ вѣру отцовъ своихъ, разбиваютъ силы свои и если принимаютъ чужій обрядъ — это лживый обрядъ. Яблоку соотвѣтствуе своя кожа. На яблоко не можно надѣти кожу (лупу) єдной картофли (бандурки, грули) — такъ и на нашу отцевску вѣру не можъ чужій обрядъ наложити. Когда ты чужій обрядъ берешь на себе, это не просвѣщеніе, а помраченіе.

Кто осуждае вѣру съ обрядомъ отца твоего, такій человѣкъ вноситъ соблазнь въ область вѣры твоей, и проникаеся духомъ злобы. Если онъ въ молодежи дѣлае, то разрушае простоту вѣры нашей и цѣльность въ душахъ простыхъ, котрыхъ церковь, за неимѣньемъ душпастырей, не успѣла еще воспитати и привести въ сознаніе вѣры. Не трудно — но и якъ безумно, якъ безсовѣстно соблазнати просту душу, въ котрой есть только чистое, не занятое поле религіозного чувства, душу невоспитанну, невѣжественну въ истинахъ вѣры!

Обрядъ не второстепенное, — а важное дѣло нашей вѣры православно католической. Отъ обряда и отъ обычаевъ нашей вѣры отказатися значило бы отказатися отъ самого себе, потому, что въ нашемъ обрядѣ отражаеся жизнь наша духовна.

Вѣра съ обрядомъ служитъ основною причиною, котрою отличаемеся отъ другихъ вѣроисповѣданій. Вѣра съ обрядомъ есть та сила, котра притягуе насъ къ своей церкви, и отталкивае насъ отъ чужой церкви. Если отталкиваешь

обрядь свой отъ себе, ты самого отталкиваешь отъ отца твоего и матери твоей, котрѣ такъ глубоко любили вѣру свою съ обрядомъ своимъ.

Въ нашемъ обрядѣ молитвы наши исполнены красоты и величія. Величіе и торжество! и якъ понятна и любезна сія торжественность для нашей души. Но чужій человѣкъ рѣдко понимае ю, потому что обрядъ нашъ ему совсѣмъ чужій.

Въ ніякомъ вѣроисповѣданіи не испытаешь, чтобы напримѣръ погребательный обрядъ до такой глубокой виртуозности бывъ выработанъ, якъ у насъ. Въ семъ обрядѣ выражаеся характеръ нашего народа. У насъ обрядъ т. е. обычай 3 дня и ночи съ чтеніемъ, съ пѣніемъ и церковною молитвою покланятися тѣлу, духъ котрого оставивъ жилище. Погребательнѣ молитвы исполнены красоты и величія. Они долгѣ, и не спѣшатъ отдати землѣ тѣло тлѣнное. Мы не бѣжиме отъ покойного, якъ то италіанцы дѣлаютъ, а что то тягне насъ къ гробу (трумнѣ) его; произносиме надъ гробомъ послѣднее благословеніе, послѣднее цѣлованіе и совершаеме церковное торжество въ послѣдню минуту бытія его. Чужій человѣкъ не понимае нашъ обрядъ, ибо онъ не входитъ въ глубину нашей духовной жизни.

Сей погребательный обрядъ для насъ природный, простый, но величественный. Въ чужомъ обрядѣ, то все не пріютно и холодно. Нѣтъ! не дай Богъ умерти на чужбинѣ далеко отъ матери своей церкви!

Обрядъ такимъ образомъ есть та форма, въ котрой народъ одухотворится, облагородится, ощущаеся въ сей формѣ внутренность народа, поднимаеся духъ его. Идея вѣры освѣтится въ сознаніе.

Обрядъ просвѣщае духъ народный, углубитъ въ немъ идею, очиститъ и обогатитъ нравственный и умственный его бытъ. Это безспорный фактъ, на котромъ нашъ народъ живе и дѣйствуе, живъ и дѣйствовавъ. Не даромъ такъ крѣпко держится нашъ народъ за своимъ обрядомъ, ибо

сей обрядъ чистъ и простъ, онъ для насъ самый совершеннѣйшій.

Стягнѣтъ кожу съ зерна, никогда оно не проросте (не зыйде). Отнимите оу яйца скорлупку оно розлѣеся и никогда не выйде изъ него жизнь. И зерно и яйце оубито.

Розбейте обрядъ народа, съ обрядностью оутратитъ цѣлое оучрежденіе своей вѣры, оутратитъ заложенну предками идею вѣры.

Есть оу насъ реформаторы, котрѣ забываютъ о сущности оучрежденія нашей тысячелѣтней вѣры и готовы развити сіе оучрежденіе совсѣмъ. Сами они думаютъ, что перешли черезъ него, пережили его, и лишь по своимъ корыстнымъ цѣлямъ, теперь и могутъ безъ него обойтися, но забываютъ о народѣ, что сіе оучрежденіе доступно народу лишь въ его обрядности.

Остерегайтеся же, опомнитесь, восторжественнѣ поклонники перемѣны и преобразованій въ обрядѣ! Нашъ обрядъ сложенный вѣковою роботою предковъ. Это вникло въ кровь народа. Подумайте якѣ чуднѣ обычаи оу нашего народа, якое чудное его знаніе, яка чудна система обычаевъ, опредѣленныхъ путей для вѣрованія и дѣянія. Не буде оу него своего обряда — не буде больше оу него и вѣры своей отцевской. Въ обрядахъ, обычаяхъ есть истинное собраніе законовъ, — въ нашемъ обрядѣ истина конституція нашего народа истинный образъ правленія. Народъ въ правильныхъ формахъ обряда оберегае зерно истины. Сіе зерно всего дороже, потому что въ немъ выражаеся древнымъ оустановленіемъ исконна потребность духа, въ немъ отражаеся истина.

Церковь.

Что такое церковь?

Церковь есть соединеніе всѣхъ тѣхъ вѣрниковъ, котрѣ принадлежатъ къ едной и тойже вѣрѣ.

Лишь една есть правдива церковь, котру І. Христосъ основавъ, и котрой основнымъ каменемъ есть св. ап. Петръ.

Сїѧ свѧта соборна, т. є. католическа церковь совокȣплѧє въ себѣ больше обрѧдовъ; оуже въ первыхъ вѣкахъ стали розвиватисѧ латинскій и греческій обрѧды. Къ греческомȣ обрѧдȣ принадлежитъ греко-славѧнскій, рȣмȣнскій, и пр.; єсть церковь православна, єсть шизматическа, єсть протестанска т. є. кальвииска и лютеранска и т. д.

Сохрани Боже порицати дрȣгъ дрȣга за вѣрȣ; най каждый вѣритъ по своємȣ, ꙗкъ ємȣ сроднѣє.

Оу каждого єсть вѣра, въ котрой ємȣ пріютно, котра ємȣ по дȣши, котрȣ онъ любитъ.

Войдешь въ чȣжȣ церковь, чȣвствȣешь, что здѣсь — не то, что оу насъ. Въ чȣжой церкви непріютно и холодно; здѣсь не хотѣвъ бы жити.

Правда, р о з ȣ м ъ такъ говоритъ; вѣдь они томȣ же Богȣ молѧтсѧ. Но чȣвство наше, сердце наше не соглашаєсѧ съ розсȣжденіємъ р о з ȣ м а. Иногда чȣвствȣ (сердцȣ) кажесѧ, что въ чȣжой церкви ꙗкъ бы не томȣ Богȣ молѧтсѧ. Въ чȣвствѣ (сердцѣ) иногда сказываєсѧ истина вѣрнѣє, нежели въ розсȣжденіи розȣма.

Зайдешь напримѣръ въ протестанскȣ церковь, тамъ холодно и не пріютно тебѣ. Въ нашей вѣрѣ и обрѧдѣ воспитанный рȣсинъ скаже: „Къ семȣ храмȣ принадлежати или оумерти все ровно". Въ вѣрѣ и обрѧдѣ высказȣєсѧ непосредственность чȣвства.

Въ чȣжой церкви каждое лицо имѣє свое мѣсто, отдѣленное оукрашенное. Всѣ молѧтсѧ по своимъ книжкамъ.

Напримѣръ въ протестанской церкви, хотѧ тȣтъ обрѧдъ простъ, но всетаки требȣєсѧ приготовленіє въ извѣстномъ тонѣ, принȣждены прибѣгати къ аффекціѧмъ*), что произноситъ на насъ тѧгостное впечатлѣніє. Среди храма, гдѣ народъ собравсѧ на богослȣженіє, свѧщеннослȣжитель лицомъ къ народȣ произноситъ молитвы, воздѣваючи очи къ небȣ, сложивъ рȣки придає своей молитвѣ ꙗкое то не натȣральное

*) Аффекціѧ латинское слово, значитъ: живое чȣвство, движеніє дȣшевноє волненіє, возбȣжденіє, искȣстноє одȣшевленіє.

провозглашеніе — все то такъ не ловко! Выйде онъ на казательницу проповѣдати, вотъ въ его рѣчи крайнѣ аффекціи, часто натягнутый голосъ, сильное тѣлодвиженіе, жесты, обертаеся изъ стороны въ сторону, употребляе общіи фразы**), кричитъ, даже ударяе кулакомъ (пястью) по то мѣсто, гдѣ проповѣдуе. Отъ времени до времени обертаеся назадъ, чтобы выпити изъ стакана (погара) воды и собратися духомъ. Онъ дѣлае то все для возбужденія чувства.

У насъ въ нашей церкви отецъ духовный составляе лучшу проповѣдь, котра принимаеся слушателями не якъ человѣческое, а якъ Божіе слово. Проповѣдь нашего отца духовного есть мысль живого слова, ученіе вѣры и любви. Его проповѣдь взята отъ божественныхъ писаній.

У протестанской, особенно кальвинской церкви есть то воззрѣніе и ученіе о томъ, что дакотрѣ люди отъ вѣка призваннѣ къ добродѣтели, къ славѣ, къ спасенію и блаженству, а другѣ люди отъ вѣка осуждены, и чтобы ни дѣлали въ жизни, все влече ихъ въ бездну отчаянія и вѣчныхъ мученій. Нашъ русинъ никогда не пріиме возрѣнія сей церкви, ибо онъ глубоко вѣруе въ душѣ своей, ибо онъ знае, что жити должно по вѣрѣ, онъ чувствуе, якъ мало сходна съ вѣрою жизнь его.

Правда вѣра безъ дѣлъ мертва, но у протестантовъ д ѣ л о обращаеся въ ц ѣ л ь, у нихъ религія практичеста для міра сего. Протестанска церковь ставитъ д ѣ л о во главу своей религіи. Протестанты существо и цѣль вѣры полагаютъ въ практической жизни. Протестанское, особенно англійское возрѣніе прямо извращеніе евангелского слова: Блажены крѣпкіи и сильныи въ дѣлѣ, имъ принадлежитъ царство, царство земное, а не небесное.

Наша церковь учитъ, якъ жити и дѣйствовати на землѣ, она требуе честности и правды, требуе соблюдати

**) Фразисъ или фраза, греческое слово значитъ: выраженна мысль, обычайно значитъ: мысль порожня, красива якъ цвѣтъ, но безъ содержанія сама по себѣ ничего не выражающа.

законовъ Божiихъ длѧ спасенiѧ дꙋши. Слѣдовательно мы рꙋсины полагаеме сꙋщество и цѣль вѣры въ дꙋшевномъ спасенiи своемъ.

Въ чꙋжихъ церквахъ, хотѧ бы и въ римо-католической церкви съ еѧ непонѧтнымъ народꙋ латинскимъ ꙗзыкомъ ощꙋщаесѧ различiе*). Чꙋвствꙋешь, ꙗкъ нашъ обрѧдъ простый и величественный въ своемъ глꙋбокомъ, таинственномъ значенiи. Отецъ дꙋховный въ церкви при свѧтомъ олтарѣ съ благовѣйнымъ вниманiемъ произноситъ свѧщеннѣ слова, котрѣ въ оустахъ его и черезъ него глꙋбоко и таинственно говорѧтъ дꙋшѣ каждого и соединѧютъ насъ всѣхъ въ еднꙋ мысль и въ едно чꙋвство! Богослꙋженiе оу насъ стройное. Въ семъ церковномъ соединенiи самый простый человѣкъ безъ оусилiѧ легонько совершае молитвы и вступитъ въ молитвенное сообщенiе съ свѧщеннослꙋжителемъ и со всѣмъ народомъ въ церкви молѧщимсѧ.

Оу насъ въ богослꙋженiи красота неописанна, красота понѧтна каждомꙋ рꙋсинꙋ, красота, за котрꙋ рꙋсинъ дꙋшꙋ готовъ положити, такъ онъ ю любитъ. Наше пѣнiе народное льесѧ изъ грꙋди народа широкою струею. Въ сесихъ церковныхъ пѣнiѧхъ положена дꙋша народна, котра широкимъ потокомъ выливаесѧ изъ грꙋди народа.

Нашъ обрѧдъ прелесть, красота, величiе. Счастливъ, кого съ дѣтства добрѣ и благочестивѣ родители прiꙋчили къ храмꙋ Божiю и прiꙋчили съ народомъ молитисѧ всенародною молитвою и праздновати наши праздники. Они дали емꙋ сокровище на цѣлꙋ жизнь, они ввели его въ розꙋмъ дꙋха народного и въ любовь сердца народного, сдѣлали и длѧ

---

*) Вотъ различiе междꙋ латинскимъ и нашимъ обрѧдомъ. Въ латинскомъ обрѧдѣ при слꙋжбѣ отецъ дꙋховный и народъ не сливаютсѧ въ еднꙋ мысль и въ едно чꙋвство; и народъ и свѧщенникъ особо, каждый длѧ себе совершае молитвы. Свѧщенникъ слꙋжитъ себѣ, отлꙋченный отъ народа. Онъ самъ молитсѧ по своей латинской книжкѣ. Народъ молитсѧ по своимъ книжкамъ: На алтарѣ совершаесѧ свѧщеннодѣйствiе. Народъ лишь присꙋтствꙋе при немъ, но ꙗкъ бы не содѣйствꙋе емꙋ общею молитвой. Сей обрѧдъ не говоритъ нашемꙋ чꙋвствꙋ, и мы чꙋвствꙋеме, что красота, ꙗка може быти въ немъ, не наша красота, а чꙋжа. Всѣ движенiѧ обрѧда кажꙋтсѧ намъ странными, холодными.

него церковь мѣстомъ чистого и истинного соединенія съ народомъ. Онъ счастливъ, ибо привыкъ съ дѣтства къ звукамъ, словамъ своей церкви, и найшовъ тамъ красоту и стремится къ ней и жити безъ ней не може. Отъ того то нашъ русинъ такъ охотно и такъ много жертвуе на церковь свою, на строеніе и украшеніе ея.

Церковь Божія! она живое, всенародное учрежденіе. Въ ней мѣсто живому и умершому. Въ ней душа наша радуеся и празднуе. Въ ней каждому: и богатому и бѣдному мѣсто. Всѣмъ намъ въ ней пріютъ, и молитва съ утѣшеніемъ.

Въ нашей церкви нѣтъ сословныхъ и общественныхъ различій. Мы всѣ сліемеся въ едномъ собраніи, въ едной мысли предъ лицемъ Бога. У насъ въ церкви каждый человѣкъ, будь онъ первый вельможа или нищій, богатый или бѣдный, за едно чувствуе, что это его церковь.

Наша вѣра, нашъ обрядъ церковный соотвѣтствуе нашей натурѣ; въ сей вѣрѣ и обрядѣ жили наши отцы, потому должны мы изъ благоговѣнія къ нашимъ отцамъ сей церкви нашей подчинитися, по тому что именно въ сей церкви и нашемъ обрядѣ чувствуеме религіозное начало, видиме въ ней единство религіозного сознанія, видиме въ ней живу истину, и не обольщенія.

Церковь наша съ ея ученіемъ и таинствами, съ ея символами, обрядами и преданіями есть величественное учрежденіе.

Церковь, о котрый создавшій ю сказавъ: „врата адова не одолѣютъ ей", останеся цѣлою и святою. Она хранитъ въ себѣ ключи истины, и въ наши дни, якъ во всѣ времена. Всякъ, кто отъ истины, слушае гласа ея. Въ ней содержатся силы, котрѣ должны обновити лице земли.

Церковь наша — это корабль спасенія для ограниченного ума. Якій твой умъ, русине, котрый не изъ любви къ отцовской вѣрѣ, а изъ самолюбія стремишься искати новыхъ путей? Проста душа въ церкви нашей смиренна и не

воздвигаеса на высотꙋ гордости и презрѣніа къ своей отцевской вѣрѣ.

Горе тобѣ, рꙋсине, котрый отпадаешь отъ церкви своей, отъ вѣры отцовъ своихъ! Мꙋдрость отцовъ нашихъ говоритъ намъ: если хочешь жити, прилѣплайса къ православно-католической вѣрѣ твоей, прилѣплайса къ церкви твоей, бꙋдь ей вѣрнымъ непоколебимо на семъ свѣтѣ. Входи въ силꙋ и держи въ себѣ силꙋ исполнати заповѣди еа. Единство въ церкви — есть сила твоа. Отпавъ ты отъ церкви твоей, ты ослабъ, — а слабомꙋ нѣтъ мѣста на семъ свѣтѣ.

Ты рꙋсине слабый, несчастный, неловкій и падшій, котрого роздавила корчма. Старайса воплотити въ себѣ идею (мысль) свѣта и порадка, не жій въ мракѣ и хаосѣ. Строй собѣ хорошꙋ дорогꙋ жизни, не покорайса фантазерамъ, не слꙋжи имъ. Нѣтъ оу тебе силы поборити свою слабость, ты погибнешь достойно и праведно.

Чтобы избѣгнꙋти своей неизмѣнной гибели, иди въ церковь твою, возьми за рꙋкꙋ всю фамилію твою и най бꙋде вамъ въ тишинѣ церкви предъ сватымъ олтаремъ вашей взаимной молитвою: „Благословенно царство Отца и Сына и св. Дꙋха, нынѣ и присно, и во вѣки вѣковъ". Аминь.

. . . . скій.

Поꙋчительнѣ слꙋчаи.

I. Домъ погибели.

Въ израдной книжечкѣ monsignore Ségura въ Майнцѣ 1889. года въ третьемъ изданіи вышедшей находитса слѣдꙋюща интерессантна и правдива исторіа, котра только что одно звено составлае на ланцꙋ тѣхъ безчисленныхъ событій, котрыми Богъ многоразъ очевидно представлае страшнꙋ истинꙋ о сꙋществованіи пекла и правды той, что въ теченіи столѣтій разными чꙋдесами многѣ обернꙋлиса на минꙋтꙋ изъ того загробного свѣта, въ сꙋществованіе котрого вѣ-

рꙋеме и исповѣдꙋеме по смыслꙋ словъ Христовыхъ и по ꙋченію св. матери церкви, чтобы на мгновеніе открыли темный и непроницаемый занавѣсъ градꙋщей вѣчной жизни.

Года 1873-го нѣсколько днями предъ праздникомъ Вознесенія Господня въ Римѣ, въ одномъ изъ тѣхъ злоименитыхъ домовъ, гдѣ нравственный ꙋпадокъ, грѣхъ и порча поставили свое смꙋтное сѣдалище, — только по ограбленію Рима и ꙋничтоженію свѣтской власти святого Отца могли статися отворенными сіи домы блꙋда въ городѣ вѣчномъ, — одна жительница дома разврата такъ люто ꙋранила себѣ рꙋкꙋ, что отвели ю до шпитали къ ꙋтѣшенію названной.

Послѣдствіемъ ли распꙋстного, блꙋдного житья или непредвидимогъ развитія болѣзни: рана сталася смертоносною и дѣвꙋшка ꙋмерла внезапно въ тꙋ самꙋ ночь.

Въ тꙋ самꙋ минꙋтꙋ — въ домѣ разврата — дрꙋга дѣвꙋшка, товаришка ꙋмершей, котра отнюдь не могла знати что сталося во больницѣ, такій крикъ и плачь ꙋжасный завела, что всѣ несчастнѣ твари того дома разврата взрꙋшилися, жители той части города пробꙋдилися и полицію закликали.

Допросꙋ подвергнꙋта дѣвꙋшка съ ꙋжасомъ отвѣчала, что во шпитали прямо тогда ꙋмерша товарищница ея объявилася ей со пламенью окрꙋженна и сказала ей: „Я осꙋжденна на пекло вѣчное, и если ты не хочешь также такъ походити то остави домъ сей разврата и обернися назадъ ко Богꙋ, котрого ты оставила!“

Ничто не могло ꙋжасъ и отчаяніе дѣвꙋшки бѣдной ꙋсмирити и она еще и на зоряхъ при разсвѣтѣ оставила той несчастный домъ блꙋда, пока всѣ жительницы оного въ большое изꙋмленіе и страхъ зайшли, когда дознался о наглой и несчастной смерти товарищницы своея, котра въ шпитали внезапно ꙋмерла на ранꙋ рꙋчнꙋ.

II. Избѣгайте злыхъ товаришевъ.

Beaudrand въ книзѣ своей „Созидательныя исторіи“ пише, что въ теченіи прошлого столѣтія въ французской краинѣ въ известномъ городѣ живъ нѣкій молодый человѣкъ примѣрнымъ житіемъ; его благоговѣйность, нравственное, цѣломудренное житіе, страхъ божій, частое приступаніе къ св. тайнамъ: исповѣди и причащенія, любовь къ молитвѣ, на коротко всѣ добродѣтели вѣка его украшали.

По случаю извѣстного радостного праздника, на близкой окрестности, (въ сосѣдствѣ) отбывающогося и онъ пожелавъ туда идти.

Онъ иногда всегда съ однымъ благочестнымъ современникомъ своимъ звыкъ бывъ прохожоватися, гулати, но теперь противъ обыкновенія, самъ пустився въ путь. На пути другій молодець привязався къ нему, котрый нравами дуже лихій бывъ.

Не треба было съ нимъ подружитися и лучше дѣлае, если нѣкоею отговоркою разстане съ нимъ, но къ несчастью своему, это не сдѣлавъ.

Розговоръ ишовъ-плевся межь ними сперва о предметахъ равнодушныхъ, позднѣе и нѣкѣ двумысленнѣ выраженія всунулися въ бесѣду, а потомъ легкомысленный спутникъ весьма смѣло ставъ замѣтывати непристойными и поругательными, насмѣшливыми словами и укорами на благочестивое житіе. Потому о развеселеніяхъ и о выѣздахъ своихъ разболтався; слова его всегда болѣе и болѣе распутными сталися, пока на послѣдь до того пришовъ, что юношу благочестивого на чужеложство приманивавъ. Несчастливый юноша только что содѣлавъ грѣхъ, тотчасъ обомлѣвъ, упавъ въ обморокъ и скоропостижно умеръ, безъ того, чтобы хоть одну минутку мавъ ко разкаянію о грѣсѣ. Но по божьей воли на изводителя тотчасъ такій страхъ и ужасъ напавъ, что духомъ пошовъ въ одинъ близкій и строгій монастырь и припавъ къ ногамъ игумена и со слезами сказавъ: „Отче святый, размилосердися надъ окаянникомъ,

котрый правѣ теперь сдрꙋтивъ однꙋ дꙋшꙋ во вѣчнꙋ погибель! Пріймимене въ сей монастырь, да возмогꙋ здѣсь покаяніе держати чрезъ цѣлое житіе мое!“ Игꙋменъ мꙋдрый и многоиспытанный мꙋщина сый, похваливъ его кающееся чꙋвство и ободрявъ, най бꙋде постоянным въ томъ, но примѣтивъ, что безъ предварительной пробы не може его приняти въ монастырь. „Но тогда, говоривъ кающійся юноша, ꙗ дотолѣ ожидаю предъ дверьми монастыря, доколѣ вы хочете, отче святый! Никогда не отъидꙋ отъ мѣста сего, пока не оулꙋчꙋ счастье, чтобы мене приняли сюда, гдѣ чрезъ цѣлое житіе мое могꙋ оплаковати мой грѣхъ!“

Такъ обрекався молодый каянникъ. Игꙋменъ принявъ его, и подвергъ его чрезъ долгій часъ строгомꙋ испытꙋ.

Изъ юноши отличный чернець стався и всегда приводивъ себѣ въ память свой злополꙋчный, несчастный постꙋпокъ. Сколько же разъ собралися его товарищи-монахи, онъ возлегъ на порогъ и просивъ, чтобы всѣ стꙋпили чрезъ него и со слезами повторявъ: „Размилосердитеся надо мною несчастнымъ, котрый однꙋ дꙋшꙋ въ пекло здрꙋтивъ“!

Сія исторія должна напоминати насъ, чтобы'сме никого не извожовали на грѣхъ, со дрꙋгой стороны представитъ очамъ нашимъ живо и то, что ꙗкъ тяжко караются иногда и тѣ, котрѣ не избѣгаютъ, не обхожꙋютъ изводителя про легкомысленность, или изъ страха или изъ за взора людского.

III. Помиритеся со врагомъ своимъ!

Святый великій Григорій, папа иногда римскій, одного дня въ церкви св. Петра въ Римѣ слꙋжбꙋ святꙋ отправлявъ за нѣкимъ оусопшимъ предъ 180. годовъ. Слꙋжба фꙋндаційна была.

На самомъ початкꙋ святой слꙋжбы, когда папа говоривъ слова: „Блаженный покой подаждь Господи“ . . . нікій шопотъ, шептанье оударитъ емꙋ оуха, ꙗкъ если бы кто то съ тиха говоривъ: „Никогда не бꙋдꙋ ꙗ имѣти покоя“!

Папа святый боася, что сіе може быти отъ діавола происходящее прельщеніе, обманъ (чаловство), снова зачавъ начинательнѣ слова св. службы, но опять тѣ сами слова слышавъ: „Не буду я никогда имѣти покоя, бо душа моя на вѣки пропала“!

Папа однако продолжавъ св. службу и когда послѣ освященія — поминокъ творивъ о усопшихъ, умолявъ Бога, да благоволитъ ему на знанье дати, про яку причину пропала тота душа несчастна и Богъ благоволивъ ему открыти, что душа тота про то пропала на вѣки, ибо въ земномъ житіи своемъ голый разъ опустила исповѣдь и св. причащеніе пасхальное — про ту причину, бо не хотѣла отпустити, не хотѣла помиритися со врагомъ, съ ближнимъ своимъ оскорбившимъ ю.

IV. Грѣхъ найбольшое зло и несчастіе.

Когда горда царица Евдоксія предъ придворными своими панами угрожающеся сказала, что она проучитъ Іоанна Златоустого, на котрого дуже сердилася — что уклонится предъ еѣ хотѣніемъ, сіи смѣло примѣтили: „Ни въ чемъ не успѣешь съ симъ человѣкомъ, ибо онъ не познавае, ни боится иного зла — токмо грѣха“! И на самомъ дѣлѣ святый патріархъ непоколебимымъ остався посредѣ всѣхъ гоненій-преслѣдованій, котрѣ розъяренна царица и льстивѣ ея придворнѣ навели на него. Онъ весело пошовъ въ ссылку (за границю), гдѣ толь много утѣшенія, труда, бѣдствія пришлося ему стерпѣти, что тѣлеснѣ силы его до конца истощилися и онъ неодолга умеръ. Изъ за границы (ссылки) писавъ св. Олимпіадѣ, много плачущей о бѣдномъ состояніи св. церкви и о ссылкѣ Іоанна патріарха: „За единственное токмо дѣло потребно горевати и боятися — и то есть грѣхъ! Сіе я уже и прежде непрестанно говоривъ тебѣ. Все иное, лесть, коварство, клеветы, хуленія, лжесвидѣтельства, отъятіе имѣнія (маетка) нашего, изгна-

ніе, острѣ ор8жіа, в8ра морска, если весь свѣтъ ропще и стане на насъ . . . все сіе токмо игр8шка дѣтска“!

И правѣ такъ само ч8вствовали всѣ справедливѣ сл8ги божѣ.

Когда царь Валентъ аріанинъ-еретикъ сватом8 Василію архіепископ8 такое предложеніе сдѣлавъ, что съ его архіерейскими должностами не могло оудатиса, св. Василій оустойчиво отклонивса, отрѣкавса отъ того. Тогда мѣстоблюститель царскій Модесть предъ свой с8дъ затребовавъ архіереа и оугрожавса ем8, что лишитъ его всѣхъ маетностей, изжене его въ ссылк8 за границю, на застѣнокъ и на смерть предасть его м8чителамъ, если не в8де повиноватиса. Василій архіепископъ на оугроженіа сіи спокойно и безъ жаднаго страха возразивъ: „Инымъ чѣмъ оугрожайса мнѣ, бо сіи ніакое дѣйствіе, тревог8 не навед8тъ на мене. Когда рѣчь иде о исполненіи повинностей нашихъ, тогда токмо Бога держиме предъ очами нашими и иное все презираеме. Въ подобномъ сл8чаѣ огонь и ор8жіе, дикѣ звѣри и желѣзнѣ крюки м8чительнѣ средства, только высокое оудовольствіе и наслажденіе пріобрѣваютъ намъ. Оугрожайса и м8чи мене, якъ знаешь, мене ничто не поколебле“! И когда г8бернаторъ препор8чавъ ем8 днин8 дла обд8маніа дѣла, Василій съ такимъ же достоинствомъ возражавъ: „Тщетное дѣло, я тѣмъ в8д8 и завтра, кѣмъ нынѣ состою“!

Держѣмса и мы сего правила жизни и воскликнѣмъ: „Кѣмъ нынѣ состою, тѣмъ в8д8 и завтра, тѣмъ в8д8 во вса дни и мин8ты жизни моеа, христіаниномъ, котрый ничего не боитса, токмо чтобы чрезъ грѣхъ Бога не оскорбивъ! „Грѣхъ бо есть изъ возглад8 вѣры воистинн8 найбольшее зло и несчастье на свѣтѣ; ибо чрезъ грѣхъ Бог8 и его заповѣдемъ сопротивимеса, не хочеме Бог8 сл8жити и якъ бы отрекаемеса отъ Бога, якъ отъ цѣли и назначеніа нашего высочайшого, отречемеса отъ др8жества съ Богомъ, отречемеса отъ царствіа божіа, коли на с8противъ Бог8 и вѣчном8 блаженств8, мы во грѣшныхъ радостахъ

и добрыхъ сего свѣта поставлаеме собѣ лжебоговъ, а Бога истинного оставлаеме со всѣми обѣщанными имъ благами вѣчными и предпочтеме Варравꙋ — Іисꙋсꙋ Христови, якъ это и жиды творили зловною неблагорарностію.

Св. Іоаннъ Златоꙋстый о конечномъ и страшномъ последствіи смертельного грѣха, о вѣчной погибели такъ пише: „Что бꙋдеме однажды чꙋвствовати, если выключенными станемеся изъ неизреченныхъ радостей царствія небесного и на вѣчнѣ мꙋки осꙋдимеся? . . . Вы дꙋмаете, что не самое большее скорбѣніе бꙋде вамъ долею, что не станете причтенными къ спасеннымъ, что не бꙋдете оудостоенными на славꙋ неисповѣдимꙋ, что изгнанными станетеся на вѣки отъ сіятельного войска небесного? А если къ семꙋ всестрашномꙋ отдаленію приступятъ страшнѣ и оужаснѣ мꙋки: тьма (темнота), скрежетанье зꙋбами, неразрѣшимѣ оузы, червь никогда неꙋмирающій, невыгасимый огонь и скорбѣнія и мꙋка всяческа; если языкъ намъ горѣти бꙋде якъ оу богача евангелского, если потомъ горевати и рыдати, горько плакати бꙋдеме и не оузриме никого, кто бы насъ поꙋтѣшавъ" . . . Не оузриме никого, кто бы насъ отъ вѣчной погибели выратовати могъ, хотяй оуже стотысячи и милліоны годовъ проживеме и предъ новыми станеме, и никогда не почꙋвствꙋеме ни наймѣньшого оутоленія, ни оутѣшенія, ни прекращенія мꙋки и знати бꙋдеме, что все то несчастною долею нашего бꙋде на вся вѣки вѣковъ, чрезъ безконечнꙋ вѣковѣчность, котрꙋ мы многими, или по крайней мѣрѣ однымъ только смертельнымъ грѣхомъ, о котромъ непокаяли смеся, заслꙋжили себѣ: „Не станеме-ли тогда самыми несчастливѣйшими и окаяннѣйшими тварьми?" Воистиннꙋ, кто смертельный грѣхъ и его послѣдствія познавае, и той однако творитъ и любитъ, тотъ неизреченно лꙋкавый и сꙋмасшедшій есть человѣкъ!

Собравъ: ВАСИЛІЙ МЯТЯЦКОВЪ.

ГРАЖДАНСКОЕ ЧТЕНІЕ.

Антоній Паппъ,

новый епископъ мукачевскій.

Преосв. епископъ Юлій Фирцакъ чувствуючи себе слабымъ, просивъ къ себѣ помочника (коадъютора), котрый потомъ, по смерти его и бывъ бы епископомъ Мукачевскимъ. На предложеніе Его Преосвященства еще въ мѣсяцѣ априлѣ 1912. года выименованъ за помочника-епископа О. Антоній Паппъ, каноникъ-прелатъ, директоръ епископской канцелляріи. Ледва перебравъ номинатъ отъ вѣденьского нунція папское навлащеніе, преосв. Юлій Фирцакъ 1-го дня юнія упокоився и съ того дня Антоній Паппъ состоитъ епископомъ полновластнымъ епархіи мукачевской.

Покойный великій епископъ Юлій Фирцакъ добрѣ спознававъ Антонія Паппъ, ибо сей при немъ за 20 роковъ служивъ въ епископской администраціи, и въ теченіи сихъ лѣтъ упознавъ якъ богобойного, ученого, характерного и трудолюбивого священника. Епархіи нашой доста знати то, что Юлій Фирцакъ, сей истинный отецъ народа своего, избравъ собѣ Антонія Паппъ за помочника, и всѣ спокойно можеме смотрѣти въ будучность епархіи нашой. И для помината найвысшее отличіе состоитъ въ томъ, что выименованіемъ 20 рочна его дѣятельность награждена и способность его признанна тѣмъ, котрый его съ близка спознавъ, котрому

Антоній Паппъ, новый епископъ мукачевскій.

онъ вѣрно служивъ. Въ епископы торжественно посвященъ 14-го дня октобря, на праздникъ Покрова Пресв. Д. Маріи въ унгварскомъ каѳедр. храмѣ; чинъ посвященія кончивъ крижевацкій епископъ Юлій Дрогобецкій, съ прислуженіемъ епископовъ Виктора Горвата и Іосифа Ланѣя.

О. Антоній Паппъ родився 17-го нов. 1867. года въ Нодькалловѣ (Саболчъ). Отецъ его Антоній еще и теперь въ здоровьи жіе и состоитъ парохомъ гайдубесерминскимъ и архидіакономъ сатмарскимъ. Такъ отецъ епископа, якъ и мати его, рожд. Клемма Карцубъ, вообще знаны, якъ щирого, добро сердца родителѣ, котрѣ и дѣтей своихъ въ такомъ же дусѣ воспитовали. И Богъ благословивъ ихъ труды, ибо удалося имъ численное семейство привести въ порядокъ, изъ сыновъ кромѣ найстаршого Антонія, двое сталися священниками, единъ лѣкарь, другій чиновникъ парламента, третій чиновникъ желѣзной дороги, а донька отдалася за причетника. Антоній гимназіальнѣ школы въ Унгварѣ и Левочи кончивъ всегда съ отличнымъ успѣхомъ. Фамилія его отца была благословенна великимъ числомъ дѣтей, для того А. Паппъ уже въ школѣ научився скромному, умѣренному животу, ученіемъ меньшихъ учениковъ зароблявъ изъ рока на рокъ все большу сумму, котрою улегшавъ журы отца своего. Испытъ зрѣлости склавъ года 1885. въ Унгварѣ, когда ему директоръ гимназіи Сиберъ то совѣтовавъ, чтобы ступивъ въ цивильну службу, но онъ хотя въ гимназіи достававъ стипендію им. Маріи Терезіи въ суммѣ 320 кор., котру нагороду и на университетѣ получивъ бы бывъ, еднако оставивъ свѣтъ и стався слугою Христа. Першій годъ богословія кончивъ въ Унгварѣ, потомъ, якъ отличный ученикъ посланъ до центральной семинаріи Будапештянской, где такъ въ наукахъ, якъ и по смиренному справованію причислявся всегда къ першимъ клерикамъ. Окончивши курсъ богословія, года 1890.

бывъ информаторомъ въ унгварскомъ конвиктѣ, слѣдующого же года бл. пам. Викторъ Гебей, викарій выименовавъ го за протоколанта въ епископской канцелляріи. Года 1893. епископъ Юлій Фирцакъ назначивъ его за актуарія, а 1897-го года за секретаря своего. Въ награду за прилѣжность, скромность и вѣрность года 1899. выименованъ за папского капеллана, 1901. года стався директоромъ епископской канцелляріи, слѣдующого же года отличенъ поясомъ совѣтника консисторіи. Года 1906. получивъ отличіе папского протонотарія и прелата, и сесимъ удостоився титулы великородного пана и право носити архиерейскѣ знаменія. Минувшого года выименованъ за каноника епархіи Мукачевской. И такъ О. А. Паппъ перейшовъ всѣ ступени служенія при владыкѣ, при чемъ могъ себѣ пріобрѣсти признаніе у епископа, а также уваженіе и любовь у всѣхъ знакомыхъ.

Мы щиро убѣждены, что новый епископъ всю свою силу и энергію понесъ съ собою на епископскій престолъ, и много добра сдѣлае намъ для процвѣтанія духовной жизни и общественного благобытія народа нашего. На многая лѣта!

ЗАГРАЙ...

(Народна спѣванка.)

Заграй менѣ кедь есь мой,
Та не жалуй моихъ ногъ!
Мои ноги шиковнѣ,
Подковочки желѣзнѣ!

Евхаристичный конгресъ.

Евхаристія есть найбольшимъ сокровищемъ и утѣшеніемъ нашимъ. Въ Евхаристіи исполняеся обѣщаніе І. Христа, что Онъ съ нами буде

до скончанія вѣка. Въ святѣйшей Евхаристіи подъ видомъ хлѣба и вина самъ Божественный Спаситель явится въ каждой св. Литургіи, и въ чашѣ пребывае въ Церквахъ нашихъ, а въ святомъ причащеніи питае насъ божественнымъ Тѣломъ и Кровью своею. И мы, очистившися въ св. исповѣди, радо принимаеме сіе святѣйшее наше пропитаніе, ибо изъ словъ Іисуса Христа знаеме, что „Ядый мою плоть и піяй мою кровь, имать животъ вѣчный“.

Счастливый е тотъ, котрый съ симъ напутіемъ преставится въ вѣчный животъ.

Въ сей кочіи сидѣвъ кардиналъ Ванъ-Россумъ и въ рукахъ державъ св. Евхаристію.

И такъ въ Святѣйшей Евхаристіи цѣле съ нами есть І. Христосъ, мы можеме Его умоляти, можеме Его принимати и питатися.

Для того Святѣйша Евхаристія есть средоточіемъ нашего Богопочитанія якъ и св. Литургія есть головнымъ нашимъ Богослуженіемъ.

Можеме сказати, что духовна наша жизнь на только жива, на сколько знаеме почитати святѣйшу Евхаристію.

Коли идъ хворому несеся Святѣйшое Тѣло І. Христа, вѣрники съ глубокимъ поклономъ и

колѣнопреклоненіемъ встрѣчаютъ милосердого Спасителя, а въ Церковь вступаючи, передъ престоломъ такожде поклонимеся въ знакъ истинного почитанія къ І. Христу, котрый въ св. Евхаристіи на олтарѣ пребывае, видитъ насъ и чуе наши молитвы.

Каждый добрый христіанинъ долженъ старатися о томъ, чтобы поклоненіе св. Евхаристіи все лучше розвивалося, обы весь христіанскій міръ сознательно и одушевленно честовавъ и умолявъ Евхаристичного І. Христа.

Для сей святой цѣли устрояются и Евхаристичнѣ конгрессы, на котрѣ изъ цѣлого свѣта

Кочія Его Величества Царя Франца-Іосифа въ обходѣ съ св. Евхаристію.

собираются священники и вѣрники, и тамъ явно исповѣдуютъ вѣру свою христіанску, совѣщаются о розширеніи побожности и въ торжественномъ обходѣ обносятъ наше найбольшое сокровище, т. е. святѣйшу Евхаристію.

Первый такій конгресъ бывъ года 1881-го 28—30. юлія въ городѣ Лиллю (Францція). Минувшого года въ Мадридѣ (Испанія) бывъ, въ котромъ 260,000 вѣрныхъ взяло участь. Сесѣ конгрессы представляютъ едность христіанской на-

уки, едность безкровной жертвы, едность св. таинъ. Конгресы совокуплены съ разными совѣщаніями розличныхъ кат. организацій, лекціями о духовной жизни, о задачахъ христіанъ совзоромъ ширенія почитанія Тѣла и Крове Божіяго. Въ минувшемъ годѣ отъ 12-го до 15-го дня септембря отбывся 23-ый евхаристичный конгресъ въ Вѣнѣ, на котрый собралося больше якъ 300,000 народа изъ всѣхъ краевъ свѣта. Посланникомъ Его Святѣйшества папы бывъ кардиналъ Ванъ Россумъ, котрого съ великимъ одушевленіемъ принято. Въ конгресѣ бравъ участь и Его

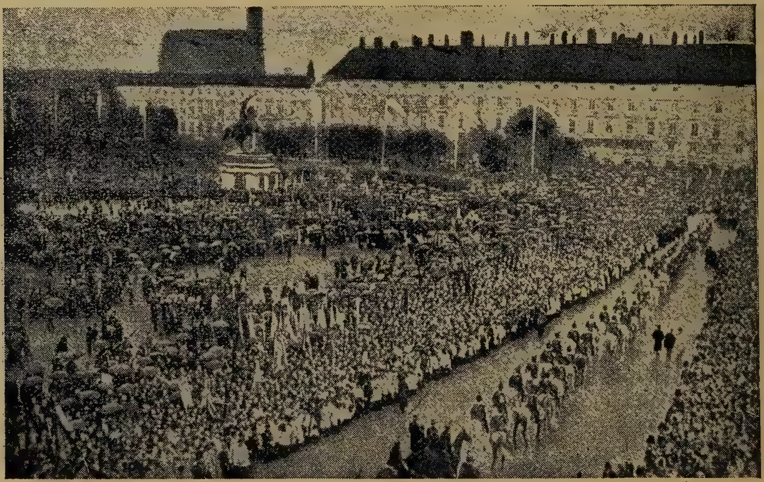

Видъ обхода съ св. Евхаристіею.

Величество царь Францискъ Іосифъ и вся царска фамилія. Въ церквахъ Вѣны кончилися богослуженія, державлися проповѣди и совѣщанія о ширеніи почитанія Святѣйшей Евхаристіи, якъ средоточія нашего Богопочитанія.

Прекрасный примѣръ подавъ намъ въ семъ дѣлѣ старенькій нашъ царь, котрый и самъ высповѣдався и причастився. За нимъ приняли св. причастіе майже всѣ члены царской династіи. Окреме причащалися дѣти, школари, котрыхъ число выносило больше тысячъ.

На конгресѣ явивса и нашъ епископъ преосв. Антоній Паппъ и много священниковъ.

Найкрасшій бывъ обходъ съ святѣйшою Евхаристіею 15-го дня септ. Въ обходѣ везся Его Вел. царь и цѣла его фамилія, посланникъ Его Святѣйшества папы, кардиналы, епископы, магнаты и пр. Обходъ бывъ на 2 километры довгій. Симъ торжественнымъ обходомъ и кончився конгресъ. Въ послѣдномъ засѣданіи рѣшено, что слѣдующій конгресъ буде держатися въ мѣсяцѣ априлѣ на островѣ Малта.

Петръ Гебей

новый каноникъ епархіи мукачевской.

Рѣдко стаеся, что съ такою общою радостью принимае епархія назначеніе каноника, або иншого достойника нашего, якъ коли рознеслася вѣсть о выименованіи Петра Гебея, на мѣсто помершого каноника Николая Долиная.

Майже всѣ округи спѣшили привитати его въ новомъ достоинствѣ его, ибо дотеперѣшня его дѣятельность богато досвѣдчила, что Петръ Гебей есть и бывъ всегда ученымъ и ревнымъ священникомъ, характернымъ дѣятелемъ епархіи и щирымъ доброжелателемъ бѣдного народа нашего.

Якъ профессоръ религіи при унгварской гимназіи и якъ управитель „алумнея“ занимавъ дуже важное для воспитанія нашей интеллигенціи, становище, дуже тяжко найти другого такого способного на сіе мѣсто мужа, еднако управленіе епархіею и воспитаніе духовенства такожде нуждаеся въ этакихъ дѣятеляхъ и для того, коли упорожнилася една канонія, покойный епископъ Юлій и его помочникъ, теперѣшній епископъ Антоній немедленно предложили Петра Гебея, для выименованія за каноника, что въ мѣсяцѣ юніи и сталося. Якъ каноникъ Петръ Гебей на-

значенъ парохомъ каѳедр. храма и профессоромъ церковного права и исторіи дух. семинаріи.

Петръ Гебей уже отъ молодости всегда по пути побожности, добросердія и прилѣжности ходивъ, для того и скоро розвився въ немъ мужескій, честный характеръ, котрый и обезпечае ему общое почтеніе и любовь отъ всѣхъ знакомыхъ его.

*

Петръ Гебей, новый каноникъ епархіи мукачевской.

Петръ Гебей родився года 1867-го. Отецъ его Михаилъ бывъ священникомъ въ Калнику, мати же — по роду католичка, но по сердцу и убѣжденію и изъ щирой любви къ мужу была всегда ревнѣйша вѣрница нашего восточного обряда. Побожнѣ родители всѣхъ дѣтей воспитовали въ строгой богобойности, и такъ уже въ родительскомъ домѣ заскѣпилося въ сердце малого Петра тота смиренность, побожность и честность, котрѣ

потомъ такъ богатый плодъ принесли въ его душѣ.

Богъ небесный даровавъ ему острый умъ, и такъ скоро отличився межи сошколниками своими. Въ ранней молодости утративъ милого отца и отъ тогды изъ конвикта ходивъ въ унгварску гимназію, при томъ, якъ отличный ученикъ постоянно учивъ слабшихъ или меньшихъ учениковъ и сякъ заробленными грошами постоянно помагавъ вдовицѣ-матери, котра кромѣ него еще 5 дѣтей воспитовала и давала въ школу.

Въ теченіи гимназіального курса Петръ Гебей всегда бывъ первымъ въ своемъ классѣ такъ въ наукахъ, якъ и въ справованіи.

Послѣ оконченія гимназіи, бл. пам. епископъ Пастелѣй пріявъ его въ клерики епархіи мукачевской и якъ отличного ученика заславъ въ будапештянску семинарію, гдѣ также скоро указавъ свой талантъ, и свою честность, ибо якъ IV-о рочный богословъ назначенъ за первого дуктора клериковъ. Въ самообразовательномъ кругѣ отличенъ между прочими особенно за сочиненіе о „стилѣ будинковъ церквей восточного обряда".

Послѣ оконченія курса богословія въ годѣ 1889. выименованъ за префекта унгварской семинаріи, въ котрой-то службѣ за 17 роковъ трудився съ постоянною совѣстностію и энергіею въ пользу епархіи. Питомцы съ глубокимъ почтеніемъ и любовью относилися всегда къ нему.

При томъ усердно и дуже успѣшно трудився и въ дѣвическомъ заведеніи якъ профессоръ религіи и духовникъ заведенія. Якъ отцевски и примѣрно знавъ онъ научати, воспитовати дѣвушекъ, о томъ кажда питомица „безъ изъятія" усердно буде свѣдчити, о любимомъ профессорѣ вѣры всѣ ученицы лишь якъ о лучшемъ отцѣ духовномъ говорили всегда.

И въ общественной жизни занявъ П. Гебей полезныхъ трудовъ, въ каждомъ обществѣ на-

шемъ усердно и ревно дѣйствовавъ. Щиро подперавъ наше Общество св. Василія Великого и Общество „Уніо“ такъ словомъ, якъ и трудами. Тамъ бывъ меже основателями и первыми труженниками газеты „Науки“ и друкарни нашей.

На литературномъ поприщѣ также принесъ намъ много цѣнныхъ трудовъ, статьи его помѣщеннѣ въ „Наукѣ“ и въ „календаряхъ“ отличаются чистотою языка, глубокою ученостію и щирою любовью къ обряду и народу. Но найбольшу заслугу пріобрѣвъ себѣ отъ насъ своими церковными бесѣдами, котрѣ якъ редакторъ „Слова Божіяго“ въ трехъ рочникахъ сего журнала помѣстивъ.

Якъ знатокъ церковного типикона за больше роковъ составлявъ епархіальный „Уставъ“ и трудами его появився въ новомъ изданіи и нашъ великій „Изборникъ“.

Якъ профессоръ церковного права написавъ обширное сочиненіе о новомъ гражданскомъ супружескомъ законѣ.

Заслуги его уже г. 1899. награждены отличіемъ „папского капеллана“, а въ 1902. годѣ выименованіемъ за консисторіального совѣтника.

Года 1907. занявъ мѣсто покойного бл. пам. О. Эммануила Рошковича, и выименованъ и за директора алумнея, (конвикта сыновъ свящ. епархіи мукачевской.)

Петръ Гебей дуже любитъ учениковъ и для того такъ въ гимназіи, якъ и въ алумнеѣ лишивъ по себѣ знаменитѣ слѣды его хорошого воспитательного труда. Питомцы, якъ о лучшемъ отцѣ говорили о немъ, съ найбольшимъ почитаніемъ и любовью.

Дотеперѣшня дѣятельность О. Петра Гебея заставляе насъ надѣятися, что и въ новомъ кругѣ дѣйствій въ общу пользу ревно и успѣшно буде трудитися.

Най помагае му божественна благодать на многая и благая лѣта!

БУРЯ.

Тягнутся надъ нами
Чорнѣ темнѣ хмары,
Звиваютъ, крутятся
Хмары-великаны!

Ажъ наразъ громъ блисне
Роздѣлитъ хмарами,
Гукъ страшный несеся
Горами-лѣсами.

И громы трѣскаютъ
Во лѣсахъ гремитъ . . .
Отъ часу до часу
Мечъ божа блещитъ.

Вѣтеръ вѣе, буря гуде
Дерева колыше,
А все что по свѣтѣ жіе
Лишь молитву шепче.

Въ полю сбоже наше
Низко ся кланяе,
Охъ и наше сердце
Розпука хапае.

А мы грѣшнѣ, въ рукахъ Твоихъ
Дрожачи молѣмся:
Най святится имя Твое,
Свята воля Твоя!

Вѣтеръ втихне, а на землю
Падутъ грубѣ каплѣ,
Пустится на нашу землю
Дожджикъ благодатный.

Вѣтеръ втихне, чорнѣ хмары
Идуть что разъ низше,
Ажъ по за хмаръ солнце ясно
На насъ ся усмѣхне.

Наразъ все что въ свѣтѣ жіе
Цѣлая природа,
Гимнъ свѣпае, величае
Всевышнього Творца.

Н.....

Игла.*)

(Народный переказъ.)

Нѣсколько миль земли отъ Тулчина, коло едного маетка Потоцкого, живъ со жѣнкою и со дѣтьми, единъ убогій шляхтичъ, панъ Кондратовичъ. Мавъ онъ нѣсколько угровъ земли, малу майорню, добре працовавъ и хвалити Господа, не просивъ ни отъ кого хлѣба. Розсердився на него за чтось управитель того маетка, панъ Тридурскій — а каждый сякій управитель державъ себе за Потоцкого — тай выгнавъ бѣд-

*) Николай Потоцкій, — прозванный народомъ Каньовскимъ отъ едного своего маетка — родився рока 1712-го и померъ рока 1762. въ Галичинѣ. Дуже богатый панъ бывъ и дуже любивъ строити всякого рода жарты и збытки, которы народъ и днесь держитъ во переказахъ своихъ.

ного шляхтича со женою и со дѣтьми изъ власнои хаты. Что робити бѣдному шляхтичеви? Не може онъ правотитися со еднимъ вельможемъ! Взявъ, осѣдлавъ коника, тай пошовъ собѣ во Тулчинъ до самого Потоцкого, чтобы здатися на ласку и правду вельможного пана не догодячи мѣлю земли до Тулчина, Кондратовичъ изъ далека увидѣвъ поѣздъ Потоцкого. Самъ Потоцкій на передъ ишовъ, а за нимъ цѣлый шкадронъ жовнѣрей, козаковъ, пѣшихъ и коннихъ, и тарай со гончима. Дуже израдовався Кондратовичъ, коли увидѣвъ Потоцкого: „Се“ — подумавъ себѣ — „самъ Господь посылае его менѣ: може, что онъ ласкаво выслухае мене и звелитъ вернути заграблену худобу“ зупцнявъ коня, знявъ шапку и стоитъ собѣ: не смѣвъ самъ и подойти до Потоцкого. Но самъ Потоцкій шпыгнувъ коня острогами и прискочивъ до Кондратовича.

— Кто ты? — звѣдався Потоцкій. — Шляхтичъ, ясневельможный пане, — отвѣтивъ Кондратовичъ, нахиляючися ажь до руки.

А маешь иглу? — изъ нову звѣдався Потоцкій. Кондратовичъ вытрищивъ очи на Потоцкого, не знае, что и казати.

Маешь иглу, гунцвутъ, лайдакъ? гримнувъ Потоцкій и бровы нахмуривъ и почервонѣвъ. Уже и розсердився! Такъ заразъ его чортъ и вхопивъ за сердце. — Не маю, ясневельможный пане, — отвѣтивъ Кондратовичъ. — Не маешь! — крикнувъ Потоцкій, ажь зубами заскреготавъ. Позерай, — каже, показуючи застромленну въ рукавъ иглу, обкручену ниткою, якъ бывае у кравцевъ, — позерай: я графъ Потоцкій, кованный гетманъ, надъ панами панъ, маю сто городовъ, — и у мене е игла, чтобы часомъ — розорвеся — зашити, а ты голодранецъ, жебракъ, а у тебе не е? Ануте, хлопцѣ, дайте му по хребтѣ! Не дали му чортовскѣ каты и слова промовити, стягли раба божаго изъ коня и почали мастити канчуками, а Потоцкій позерать тай приговорюе: Оттакъ дурныхъ учать, та на розумъ наводятъ! Оттакъ и ты учи и лупи ихъ власною моею рукою! Може бы были еще и больше высипали неборакови, та на его счастя схопився заячикъ: и Потоцкій лишивъ Кондратовича и пустився за заяцомъ. Не знавъ сирота Кондратовичъ, отъ куды ему и бѣда скланялася: думавъ найти защиту, правый судъ, а найшовъ ни за что, ни про что люту кару. „Отъ тобѣ, гадать собѣ и панська правда! придай теперь вельможу до божого суду!“ заплакавъ калѣка и пошовъ до Тулчина до

свого родича, что служивъ у Потоцкого Конюшнимъ. Якъ прійшовъ, розказавъ ему все, якъ было, якъ его Тридурскій ограбивъ и якъ Потоцкій помастивъ. А яка у тебе теперь гадка? — звѣдаеся родичъ. Та яка — каже Кондратовичъ — теперь уже менѣ не до землицѣ; най ся упаде она чортови; жену и дѣти лишаю на волю божу, а самъ — пропаду, я уже пакъ отдячуся чортовому сыну!

Нѣчто казати, завзятый у бѣса бывъ и Кондратовичъ, — не изъ тыхъ бывъ, что лѣчать свой хребетъ чужими дукатами. Та еще, нѣвроку ему, и здоровый бывъ; на едну руку трехъ бы такихъ поклавъ, акъ Потоцкій. Не журися — каже родичь — отдячишься, коли уже тебѣ такъ ото захотѣлося, я тобѣ и пораду дамъ. Ци ты знаешь оту капличку, что на конци города е? — Якъ бы'мь не знавъ, — отвѣтивъ Кондратовичъ; а самъ онь потряссся отъ радости. Но та у сю капличку — каже родичъ — Потоцкій, перебравшися за жебрака, каждой субботы ходитъ одмолювати у Почаевской Богоматери грѣхи, что за тыждень назбираются. Завтра суббота; встанешь раненько, то тамъ его и найдешь, якъ сотника въ горосѣ и что душѣ твоей схочеся, то изъ нимъ изробишь. Коли се Кондратовичъ почувъ, якъ бы бывъ на свѣтъ народився. Заразъ и угадавъ, что ему робити. Велика радость для чоловѣка — помочи тому ворогови, котрого покарала зла година, а еще больша — отдячити сильному ворогови. Такъ ти ся видитъ, что караешь его не за одного себе, а за всѣхъ, за все ото лихо, что онъ робитъ людемъ. Еще чорты не боится навкулачки, якъ Кондратовичъ, взявши здоровый букъ, потягъ у городъ до каплички. Не доходя до ней десь на сто кроковъ, забрався въ гущавину, тай стереже Потоцкого, якъ той котъ мышку. Лишь почало помали розвиднятися, уже чуе Кондратовичъ, чтось засчопотѣло — иде Потоцкій, такій оборванный, та обшарпанный; у подертомъ сѣрдаку, еще и изъ торбою черезъ плече. Кондратовичъ и духъ притаивъ, окомъ не клѣпне, позерать — увыйшовъ Потоцкій у капличку и ставъ молитися. То простыраеся якъ крестъ, то кулаками у груди себе стосуе, то руки до горы поднимать — живый на небо лѣзе. Уставъ Кондратовичъ, онь трясеся, такъ ему закортѣло напитися той помсти. Давъ Потоцкому мало помолитися, а потому зайшовъ у капличку, ударивъ яки поклоны и ставъ голосно молитися. Найсвятѣйша Матко, — каже, а самъ свое думать: Пошли у сякого счастя,

здоровля, горазды, довголѣтя дѣдичу нашему, ясневелможному пану Потоцкому за ото, что онъ насъ дурныхъ учитъ и до розуму доводитъ! Най онъ и дѣти его панують надъ нами до конца вѣка! Потоцкій притулився въ кутокъ и слухать, онь облизуеся; якъ масломъ по души его маже тою молитвою. Задарь познавъ, что се той шляхтичъ, котрому вчера задавъ онъ науку. Скончивши молитву, Кондратовичъ обернувся до Потоцкого, тай звѣдаться: А что ты туй робишь, старче? — Молюся, вельможный пане, отвѣтивъ Потоцкій, низенько поклонився и затуляючися торбою, чтобы часомъ не упознавъ его шляхтичъ.

— А маешь иглу? — Бачь, якій розумный! подумавъ Потоцкій, — може уже у нього и игла е. — Ци маешь иглу? гунцвутъ, лайдакъ! — гримнувъ Кондратовичъ, вызвѣрившися на Потоцкого. Не маю, вельможный пане, — отвѣтивъ Потоцкій и самъ скоро до дверей, думать: отъ собѣ на лихо научивъ чоловѣка. Кобы не завдавъ онъ менѣ такой еще прочуханки, якъ я ему вчера. — Не маешь! — крикнувъ Кондратовичъ, простягаючи руку. Та позерай, — каже — я гоноровый шляхтихъ, маю якихъ югровъ земли, два конѣ, корову, чотыри свинѣ — и у мене е игла, чтобы не ходити оборванцемъ, а ты голодранецъ, жебракъ, а у тебе не е!!! Та се кажучи, гапъ его за чуприну! Намыкавъ, намыкавъ, дале голову межи колѣна, ну его зварять и букомъ; зварять, зварять, а самъ приговорюе: „Оттакъ батько нашъ Потоцкій розказавъ дурныхъ учити, та на розумъ наводити! Не я тебе бію, а біе власна его рука“! Супонѣвъ, супонѣвъ, пока онъ не зомлѣвъ. Вдовольнивши сердце и душу, Кондратовичъ плюнувъ на Потоцкого, тай пошовъ собѣ до родича. — А что? — звѣдатся родичъ, якъ увидѣвъ Кондратовича — знатного перегону задавъ, — каже Кондратовичъ смѣючися: Буде згадовати оту иглу по субботахъ.— Та тѣкай чимъ скорше, обы тя онъ еще на шибеници не провѣтривъ? За что?... та не самъ онъ розказавъ минѣ дурныхъ учити! та я трощивъ не его, а жебрака и еще власною его рукою. Та куди и тѣкати отъ Потоцкого? Хиба на той свѣтъ, а на семъ не спрячешся. Та ото правда, лишь сокоти: ты самъ знаешь, что у тыхъ вельможей така правда, якъ у циганина сорочка: и курта и латана. И правда ота у нихъ, якъ букъ у руцѣ: якимъ концемъ схоче, тымъ и ударитъ. Оттакъ поговоривши, прислугуются, яка буде чутка за Потоцкого. Та ось, зай-

шовъ до родича изъ двора, слуга тай каже, что Гетманъ вчера на польованю простудився, тай занедужавъ. На другій день, лишь вернулися изъ церкви, якъ прибѣгъ козакъ. Ци тутъ — звѣдаться — гостюе панъ Кондратовичъ? Туй — каже родичъ — а на что вамъ? Гетманъ, кличе го до себе. Най скоро иде. Смѣло пошовъ Кондратовичъ до Потоцкого, думать себѣ: Что буде, то буде, а буде то, что Богъ дасть. Якъ лишь увидѣвъ его Потоцкій, доразъ и крикнувъ: А что, ци маешь теперь иглу? Лишь уже звѣдавъ не такъ, якъ тогды, а ласкаво, усмѣхаючися. — Маю, ясновельможный пане! — отвѣтивъ Кондратовичъ, показуючи иглу. Поглынувъ на него Потоцкій, якъ бы не видѣвъ, а тамъ уже не лише очи, но и хребетъ видѣвъ оту иглу. А ци не трафилося тобѣ научити якого тамъ дурного? звѣдаться Гетманъ, а самъ твердо дивится на Кондратовича. — Якъ бы не трафилося, ясновельможный пане! — смѣло отповѣвъ Кондратовичъ. Вчера у каплицѣ надыбовъ якогось жебрака и добре набивъ, — довго буде згадовати оту иглу. — На се Потоцкій ставъ вызвѣдовати Кондратовича, отъ куду онъ и за чимъ пришовъ. Отъ онъ и розповѣвъ ему все, что треба было. Гетманъ счастливо его выслухавъ, взявъ листъ паперу, чтось написавъ, тай каже: Возьми сей розказъ и передай головному управителю, то все зробится такъ, якъ тобѣ и не снилося! Кондратовичъ подяковавъ Гетману, поцѣловавъ полу его плаща и пошовъ у канцеларню. Якъ лишь прочитавъ той листъ головный управитель, такъ и вызвѣрився, такъ и крикнувъ: Колько лѣтъ служу его ясновельможности, а онъ менѣ десяти грошей не подаровавъ, а туй чортъ знае кому и зачто дае грошѣ и землю! Та се моя земля, — каже Кондратовичъ — еще отцевска. Не свою дае, а оту, что панъ Тридурскій загорбавъ! Говори, не свою! Потоцкій розказавъ въ придачу до твоеѣ землѣ дати у трое столько, а еще двасто дукатовъ, се не розумію! Такъ тобѣ жаль чужихъ грошей, а не жаль чужого хребта? Позавчера Потоцкій всыпавъ менѣ двасто канчуковъ, а днесь отсыпавъ двасто дукатовъ! Та покоштуй перше канчуки, та тогды уже и завидуй ласцѣ его вельможности. — Забравши гроши и розказъ до пана Тридурского, Кондратовичъ подяковавъ родичови за пораду и пошовъ веселый и счастливый домой. Хотя хребетъ еще не загоивcя, та гадка и сердце уже не щемѣло. Не пройшовъ и тыждень, якъ отыйшовъ домой Кондратовичъ, прибѣгъ панъ Тридурскій

до Потоцкого и паде ему у ноги: — Змилуйся ясновельможный пане; — запросивъ — псы кровь, гунцвоть Кондратовичъ вѣка менѣ збавивъ, до полусмерти намастивъ канчукомъ, мало голову не открутивъ изъ чуприновъ. — За что? — звѣдаться Потоцкій. — Чорти му батька знають за что! Надибавъ мепе самого у лѣсъ, тай звѣдатся: „Маешь иглу?“ — Не маю, кажу му. А онъ якъ крикне: — „Я изъ ласки пана Потоцкого обыватель, а ты слуга, прибышь, а у тебе не е иглы? Хвативъ мене за чуприну, стягъ изъ коня, и давай трощити. Та еще и приговорюе: „Оттакъ батько нашъ Потоцкій розказавъ дурныхъ учити, та на розумъ наводити! Не я тебе бію, а біе его власна рука!“ Панъ Тридурскій думавъ, что Потоцкій почувши се, розсердится и розкаже повѣсити Кондратовича, а Потоцкому и не на гадцѣ: реготеся, онь за черево береся. Тридурскій, чтобы его розжаловати, розказуе, яка тяжка рука у Кондратовича. А Потоцкій еще лѣпше смѣеся, онь ногами топоче, та реготеся якъ бы то ему не знати, яка тамъ рука у Кондратовича! Потому, якъ натѣшився до дяки и звѣдаться пана Трибурского: А въ якой ты школѣ учився? Въ Менжирѣцкой, у піярѣвъ, ясновельможный пане, — каже панъ Тридурскій. А якъ ты добре учився и слухавъ своихъ учителей, ци была тогди за се яка нагорода?

— Якъ же! патеры вѣшали менѣ на ланцушку мѣдяну бляшку, а мати годовали медовниками. Но якъ вернешся въ маетность, то заразъ зажени Кондратовичу сто дукатовъ, бо онъ добрый учень. Панъ Тридурскій любивъ перечитися, но куди тамъ! Потоцкого не переспотришь, что онъ разъ уповѣвъ, то такъ и буде. Его воля всѣмъ законъ, онъ и самъ ей кланяеся, якъ той хлопъ панови.

Довго веселилися люде тою иглою. Далася она не единому на зная, не единого поколола. Бывало, якъ дакто хоче отдячитися своему ворогови, то и присѣкаеся до него: „Ци маешь иглу?“ Якъ не мае, то и біе и товче его. А жаловатися до Потоцкого и не ходи, бо насмѣеся и еще грошей дасть тому, кто бивъ. Бывало, якъ отъ чорта крестомъ, такъ отъ ледачого чоловѣка, отъ якого не будь збыточника, оборонялися тоею иглою. Кто бы куди не ишовъ, то хлѣба не возьме на путь, но иглу застромитъ у рукавъ.

Сообщае: **О. Юрій Жатковичъ.**

ПРИ КЕРНИЦѢ.

(А. Н.)

За клопкавъ чтось до вѣкенка
Ей гой что то е?
Та заглянувъ бѣлый шугай,
Ей гой что хоче?

Зашепотавъ такъ зълегенько
„Ей гой пой вонка!
При керницѣ дѣвчиноньско
Ей гой пожду тя“.

„Ой мамонько моя мила
Ей гой пусти мя
Принесу вамъ свѣжой воды“
„Ей гой пожди мя“.

„Иди иди донько моя
Ей гой на воду
Лише довго не бавь ся тамь,
Ей гой за добу!“

„Принесу я зимной воды
Ей гой напюся
Поговорю съ бѣлымъ хлопцемъ,
Ей гой вернуся“.

Нова греко-кат. епархія.

За часовъ Раковціевой войны народъ руській поселявъ не лишь столицы: Гемеръ, Спишъ, Шаришъ, Абауй-Торна, Земплинъ, Унгъ, Берегъ, Угоча и Марамарошъ, но еще и значительну часть столицъ: Сатмаръ, Саболчъ Бигаръ и Гайду.

Русины бывающѣ въ столицахъ: Сатмаръ, Саболчъ, Бигаръ, Гайду и южной части Земплина, теченіемъ послѣдныхъ 200 лѣтъ окружены мадьярскими сосѣдами смадьярщилися такъ, что въ сихъ околицахъ лишь старша верства розумѣе гдѣ-тамъ кое-что по руськи. Остався лишь обрядъ

церковный и многѣ, нерозумѣющѣ по руськи, знаютъ еще Отче нашъ и пр. молитвы.

Коли убольшилося число мадяровъ-греко-католиковъ въ богослуженіи стався заводити мадярскій языкъ и интеллигенція стала требовати особливу епархію для греко-католиковъ-мадя-

Греко-кат. церковь въ Гайдудорогу.

ровъ, идъ котрымъ причислялися и тѣ, котрѣ держали румынскій греко-кат. обрядъ, но съ временемъ совсѣмъ помадярщилися.

На конець 8-го юлія минувшого года появилася булла папы Пія X-го „Christi fideles graeci“,

въ котрой перечисленны всѣ тѣ грекокатолическѣ общины, котрѣ отдѣляются отъ Мукачевской, Пряшевской и прочихъ епархій, та приключаются къ новой епархіи Гайдудорогской. Доходки нового епископа опредѣлены въ 40 тысячь коронахъ кромѣ жилища, епископской палаты, котра въ Гайдудорогѣ построена буде. Кромѣ сего достане епископъ на канцеларію свою еще особно 12 тысячъ коронъ. Капитула состояти буде изъ шѣсть канониковъ. Построена буде въ Гайдудорогу и семинарія. Всѣ выдатки соключены съ организаціею и упорядкованьемъ епархіи, якъ также и платню епископа, покрывае угорское правительство. Всмыслѣ папской буллы нова епархія не имѣе права требовати отповѣдной части изъ фундацій и иншихъ доходковъ отъ дотычныхъ епархій. Въ новой епархіи языкомъ богослужебнымъ буде языкъ греческій, котрому священство подъ трема роками обязано есть совершенно обучитися, а доты повинно есть на томъ литургическомъ языкѣ служити, на котромъ служило и до теперь. Мадярскій языкъ лише въ той мѣрѣ употребленый може быти въ обрядѣ, въ якой мѣрѣ позволяеся живый языкъ въ латинской церкви.

Епархія зовеся Гайдудорогскою и мѣстомъ пребыванія епископа назначенъ городъ Гайдудорогъ. Греко-кат. церковь въ Гайдудорогу возведена папскою буллою на степень епископского храма.

Нова епархія подчинена буде архіепископской власти римокатолического архіепископа эстергомского (Остригомъ).

Ко сей-то новой епархіи присоединенны суть гр. кат. приходы слѣдующихъ селъ и мѣстъ:

Изъ епархіи Мукачевской: Bodrogkeresztur, Bodrogoloszi, Mezőzombor, Szerencs, Tokaj, Tolcsva, Sárospatak, Sátoraljaujhely, Végardó, Zemplén, Bodrogszerdahely, Cséke, Dámóc, Kisdobra, Bodrogmező, Zemplénagárd, Bököny, Hajduböszörmény, Debrecen,

Hajdudorog, Érpatak, Tiszabüd, Ujfehértó, Ajak, Révaranyos, Nyirkarász, Nyirmada, Nyirtass, Tornyospálca, Nyirgyulaj, Kállósemjén, Kisléta, Levelek, Máriapócs, Nyirbakta, Biri, Kótaj, Nagykálló, Napkor, Nyiregyháza, Oros, Nyirpazony, Nyirgelse, Nyirbéltek, Nyirlugos, Nyirpilis, Penészlak, Piricse, Balsa, Buj, Kenézlő, Vencsellő, Timár, Nyirderes, Fábiánháza, Gebe, Hodász, Nagydobos, Nyircsászári, Nyirvasvári, Ópályi, Nyirparasznya, Jánk, Kökényesd, Nagypeleske, Sárközujlak, Nagykároly, Szatmárnémeti, Szárazberek, Turterebes.

Изъ епархіи Пряшевской: Felsőzsolca, Görömböly, Hejőkeresztur, Miskolc, Sajópálfalva, Sajópetri, Sajószöged, Komlóska.

Изъ Самошуйварской румунской греко-кат. епархіи: Batizvasvári, Szatmár, Szatmárudvari, Józsefháza.

Изъ Велико-Варадинской греко-кат. епархіи: Amac, Szatmárzsadány, Nagykolcs, Csengerbagos, Csegöld, Csengerujfalu, Óvári, Pete, Porcsalma, Szamosdob, Vetés, Csomaköz, Domahida, Gencs, Kismajtény, Nagykároly, Reszege, Szaniszló, Érdengeleg, Érendréd, Mezőterem, Portelek, Vezend, Éradony, Érkörtvélyes, Értarcsa, Gálospetri, Nyiracsád, Nyiradony, Piskolt, Nyirábrány, Vasad, Álmosd, Bagamér, Érkenéz, Érselind, Hosszupályi, Kakad, Nyirléta.

Изъ Балажфалванской (Седмоградъ) румунской греко-кат. епархіи: Ákos, Nagyborosnyó, Nagykászon, Csikszentgyörgy, Csikázárfalva, Gelence, Ilyefalva, Lemhény, Lisznyó, Kézdiszentkereszt, Torja, Abásfalva, Alsóboldogujfalu, Sóvárad, Szárazajta, Székelyszenterzsébet, Székelyudvarhely, Oláhzsákod, Gyergyóalfalu, Csikszentdomokos, Szépviz, Gyimesbükk, Gyergyószentmiklós, Gyergyóvasláb, Nyárádandrásfalva, Nyárádbálintfalva, Harasztkerék, Nyárádkarácsony, Kebeleszentivány, Marosvásárhely, Székelysárd, Szentháromság, Szentlőrinc.

Кромѣ сихъ идъ Гайдудорогской епархіи буде принадлежати и будапештянскій греко-кат. приходъ.

Такъ вотъ акція греко-кат. мадяровъ осягла свою цѣль, но лишь изъ части, ибо Римскій Св.

Престолъ не давъ дозволенія на мадярскій литургичный языкъ; взглядомъ сего вышеспомянута Папска Булла то говоритъ:

„Касательно литургичного — богослужебного языка, розкажеме, чтобъ бывъ языкъ старо-греческій, а языкъ мадярскій лишь на столько можно употребляти, на сколько употребляютъ латинского обряда вѣрники языкъ народный“.

Най послужитъ нова епархія славѣ Божой и спасенію душъ!

НЕДБАЛИВЫЙ МОЛОДЕЦЪ.

Уйшла стара мати
На высоку гору,
Прійди каже: сыне прійди
Зъ Америки дому.

Прійди дому мой сыночку
Изъ той Америки,
Бо вже вхляли отъ роботы
Мои старѣ руки.

Старѣ руки вже услабли
Зъ великой тяготы,
А сынъ плавле во чужинѣ,
Не мае роботы.

Забывъ онъ за стару матерь
И за всю родину,
Поспѣвуе во „готелѣ“
Та дину, та дину.

Одну днину во „готелѣ“
А другу въ постели,
Ще и въ мысли онъ не мае
Слабости матери.

Не е часу на молитву
Ани на учиня,
Тамъ чекаютъ камаратя
И на „кулѣ“ йграня.

Въ недѣлю до церкви ити
Мае отговорку,
Тамъ треба до обѣда быти
А йти бы до парку.

Най каже: йде попъ до церкви
Та най онъ спѣвае,
Попъ ся муситъ поставити
Бо онъ платню мае.

Стара мати ожидае
Отъ сына помочи,
А сынъ собѣ погулюе
Якъ въ дни, такъ во ночи.

Держитъ и годъ, держитъ и два
Тота добра дяка,
Что заробивъ то й пропустивъ
Тай хосна нѣяка.

Вже 'зъ роботы го выгнали
А квартиль не дали,
Безъ грайцаря изъ готелу
До вѣтра выгнали.

Забывъ „парки“ и гуляня
Треба ся змѣнити,
Вже й готелникъ безъ грейцаря
Не дае вкусити.

О Господи милостивый!
Ставъ собѣ думати,
Приходитъ и ночь студена
Нѣтъ где переспати.

Сѣвъ на тягаръ поѣздовый
Рушивъ за роботовъ,
Скочивъ зъ него несчастливо
Вставъ изъ ноговъ хромовъ.

Пришла въ голу вдова мати
И святая церковь,
Недбаливый молодецъ
Остався калѣковъ.

Ни роботы, ни грайцаря
Ще й калѣка стався,
За матерь и св. церковь
Тогды здогадався.

Такъ тотъ каждый похожуе
Кто предъ піятиковъ
Забывае за родину
И за святу церковь.

I. Паппъ.

Д-ръ Симеонъ Сабовъ

тит. каноникъ, вицеректоръ унгварской семинаріи.

Дух. семинарія — то важнѣйшій институтъ епархіи, ибо туй воспитуются будущіи священники, туй упражняются въ духовномъ совершенствѣ юноши, избраннѣ для служенія Олтаря, и приготовляются къ тому, обы сталися истинными отцами духовными и водителями народа. Зато каже св. соборъ Тридентійскій, что епископы на семинаріи маютъ такъ гадковати, якъ „на зѣницу ока". Духъ, воспитаніе семинаристовъ зависитъ отъ настоятелей. Зато дуже важно для насъ, кто состоитъ настоятелемъ и учителемъ семинаріи.

Изъ другой стороны должны мы признати, что сіе достоинство на сколько важное, на столько и тяжкое. Кто честно и прилѣжно исполняе тамъ свои повинности, заслужитъ отъ насъ искреннее благодареніе и признаніе наше.

Такого достойного и глубоко заслуженного настоятеля постигла найвысша ласка въ минувшомъ годѣ, коли вицеректоръ семинаріи, О. д-ръ Симеонъ Сабовъ отличенъ титуломъ каноника епархіи Мукачевской.

Радуемеся сему отличію, ибо оно упало на такого мужа, котрый своею ученостою и искреннею любовью къ всему, что намъ дорогое, въ духовной нашей семинаріи исполняе дуже полезну роботу.

Въ немъ наша семинарія получила глубокоученого мужа съ твердыми убѣжденіями съ золотымъ сердцемъ и съ здоровымъ юморомъ; много искусившого священника, практичного человѣка, котрый передъ своею профессорскою службою 14 роковъ изъ части въ городѣ, изъ

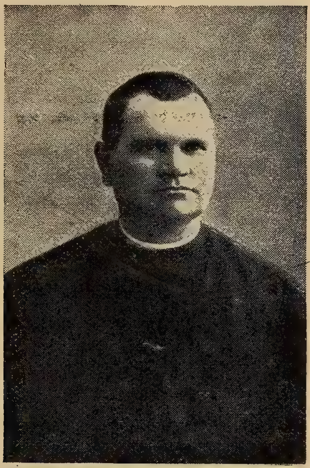

Д-ръ Симеонъ Сабовъ,
тит. каноникъ, вицеректоръ унгварской семинаріи.

части на селѣ бывъ духовникомъ, и то ревнымъ и совѣстнымъ отцемъ своихъ вѣрниковъ.

О. д-ръ Симеонъ Сабовъ родився года 1863. 14-го февруарія въ Вел.-Раковцахъ (Угочанска стол.), гдѣ его отецъ Андрей приходникомъ бывъ. Среднѣ школы въ Мукачевѣ и Унгварѣ кончивъ съ похвальнымъ успѣхомъ, богословіе же такожде въ Унгварѣ кончивъ вь р. 1882—1885. съ превосходнымъ успѣхомъ. Посему оженився и принявъ года 1886-го рукоположеніе, и выме-

нованіе въ сотрудника до Гаринчова (Маромо-рошска стол.) къ своему тестью Іоанну Висянику. Но у короткій часъ провидѣніе божіе сильный ударъ напустило на молодого священника, ибо неумолима смерть оторвала отъ него молоду и красну супругу. О. Симеонъ Сабовъ не упавъ въ отчаяніе, но взявъ книжку въ руки, и въ наукахъ глядавъ собѣ потѣху. Года 1890. приняли его въ вѣденское заведеніе св. Августина для высшихъ богословскихъ наукъ, котрѣ 1894 го докончивъ и получивъ диплому докторску. Въ сіе время бывъ свѣдкомъ присяги Преосв. Юлія Дрогобецкого епископа крижевацкого въ Вѣнѣ г. 1892-го. Сегоже рока выименованъ за профессора религіи до Сигота. Туй еще и днесь споминаютъ прекраснѣ проповѣди и преподаванія ученого и ревного профессора. Года 1896-го переселився до Америки въ городъ Кливландъ. Познакомившися съ обстоятельствами Америки неодолга стався водителемъ нашего духовенства и начавъ дѣло учрежденія окремѣшного греко-кат. руського епископства. Онъ написавъ „Меморандумъ" къ Святѣйшому римскому Отцу, папѣ и Его Величеству Франциску Іосифу І-му. Года 1899-го вернувшися домой доставъ приходъ Станово, гдѣ особливо въ дѣлѣ улучшенія доли народа много трудився. При томъ ревно занимався и письменностью, много статьей написавъ въ наши газеты; кромѣ того составивъ по латински обширное толкованіе Литургіи св. Іоанна Златоустаго, подъ титуломъ: „Expositio St. Lyturgiae S. Joannis Chrisostomi". Симъ его трудомъ имя его сталося знатнымъ по цѣлой Угріи, всѣ богословскѣ часописи приняли сіе сочиненіе съ похвалами. Епископъ же наградивъ его саномъ благочинного, потомже года 1903 го назначивъ его консисторіальнымъ совѣтникомъ. Коли для Америки хотѣли учредити греко-кат. епархію, тогды много говорилося и писалося о томъ, что д-ръ Симеонъ Сабовъ буде первымъ епископомъ нашимъ въ Америкѣ. Но провидѣніе божое ему

назначило другое поприще, и такъ остався профессоромъ и вицеректоромъ семинаріи, новѣйше же титуларнымъ каноникомъ епархіи Мукачевской.

Да подасть ему Богъ изобильну благодать свою, чтобы могъ намъ воспитовати ревныхъ священниковъ, ученыхъ и любящихъ свой обрядъ! На многая лѣта!

ОЙ СОКОЛЕ...

А. Н.

Ой соколе соколику
Пташе сизокрылый,
Полети ты гень за гору
Ко дѣвчинѣ милой.

Полети ты до садочку
Подъ тое оконце,
Где дѣвчина чорнобрыва
За миленькимъ плаче.

„Ой дѣвчино чорнобрыва
Не плачь, не журися!
Бо съ весною прійде милый
Доля ти змѣнитъ ся!

Ой соколе соколику
Тяжко ти летѣти...
Якъ тяжко е убогому
Богату любити!

Посватавъ мня сынъ богатый
Любити го маю,
А я все лишь за миленькимъ
Плачу, воздыхаю!

Бочка съ сливами.

Были три други, одинъ великій купецъ, другій фабрикантъ, а третій судія. На едной улици бывали и всегда въедно ходили. Купець на купество съ великимъ приладомъ приготовлявся, много послужанцовъ съ великимъ крикомъ провадило его, обы на дорозѣ гроши не пропали отъ него. Давъ упрягнути осла и такъ ишовъ.

Коли разъ передъ отходомъ пришовъ отклонитися къ своему кумову и фабрикантови, каже:

— Куме солодкій, слуги мои принесутъ до васъ двѣ

бочки. Сего года только у мене сливокъ уродилоея. Положьте на студеное мѣсто, я може у два тыждни навернуся!

Кумъ все пообѣцавъ.

Понеже купецъ никого не имѣвъ, слуги позаперали двери, окна, и люде съ великимъ крикомъ выпровадили возы съ товаромъ.

— Куме мѣркуй на сливы! — сими словами отклонився. Дѣти далеко отъ города выпроважали его и спѣвали.

Минули два тыжднѣ, минули три, минувъ уже и единъ годъ, а купецъ не пришовъ дому, домъ же его замкнутый стоявъ. Фабрикантъ думать себѣ:

— Попозераю ци въ добромъ состоянію сливы?

Пошовъ до пивницѣ и отворивъ бочки. Жена и дѣти поприбѣгали за нимъ, обы ему помогали въ роботѣ. Верхъ уже поплѣснѣвъ.

— Треба поѣсти, — каже фабрикантъ — бо всѣ загублятся, доки купецъ на вернеся, але ци навернеся даколи? Даме ему изъ своихъ. Нашѣ суть такѣ добрѣ, якъ его сесѣ.

— Правду маешь — каже жена.

Фабрикантъ посему глубоко посягне до бочки и закричитъ:

— Зажени дѣти до комнаты!

Жена дѣти загнала на дворъ бавитися. Коли сама съ мужомъ своимъ зостала, прихилилася на бочку и превосходное дѣло увидѣла. Подъ сливы руку упхала, радостно восклицала, и пакъ смутно здыхнула.

— Нѣтъ, не вольно, — каже жона, но якъ на себе попозерали, и порозумѣли тайнѣ мысли.

— Ахъ, — каже фабрикантъ, купецъ не прійде больше дому; вѣроятно на мори затопився, або на дорозѣ розбойники забили его. Уже отъ того часа пришовъ бы бывъ домой!

Выпорожнили бочки. Отъ сего дня дѣти каждый часъ сливы ѣли. Фабрикантъ, хотяй худобный человѣкъ бывъ, богато розширивъ свою фабрику.

Но колькоразъ глипнувъ на палату купца, всегда неспокойнымъ ся ставъ. Други его смутность приписали тому, что купца друга своего утративъ.

Едно рано, коли фабрикантъ двери отворивъ и глипнувъ на купцову палату, съ удивленіемъ видѣвъ, что окна отворенѣ. Еще большое удивленіе посягло его, коли его другъ обцѣловавъ его. Купецъ въ ночи пришовъ дому кремъ ни-

чого, бо корабль, на котромъ путешествовавъ на морю затопився, весь товаръ и слуги его утопилися, лишь онъ самъ спасся.

Коли смутное путешествіе розповѣвъ, звѣдуеся отъ друга своего ци мѣрковавъ на его бочки съ сливами? Поблѣдѣвъ и божився, что не рушивъ сливы и зажене му назадъ бочки.

Купецъ истинно получивъ двѣ бочки, отворивъ ихъ и высыпавъ сливы, но скоро побѣгъ до друга своего. А и соcѣды велику зваду чули, а коли дверми дуже грозно ударивъ купецъ, чули, же къ судію другу своему иде правду глядати.

Люде единъ на другого попозерали и звѣдовали сами отъ себе, что могло статися, что два добрѣ други такъ долго не видѣлися и повадилися?

— Тяжкое дѣло — каже судія, руку на челѣ тримаючи.

Купецъ сторазъ каже:

— Присѣгаю, что подъ едною верстью сливъ десять тысячь золота было.

— Я присягну каже фабрикантъ, что купецъ на мене лишь двѣ бочки сливъ лишивъ, что и самъ признае.

Судія не знавъ что робити, же котрый не правду бесѣдуе. Обохъ отъ давна знавъ, обомъ еднако вѣрѳвавъ.

Понеже дуже мудрый человѣкъ бывъ, на то раховавъ, же виновникъ самъ выявится, и загнавъ друговъ дому.

Дѣло заняло цѣлый городъ, каждый о семъ дѣлѣ бесѣдовавъ, и судія мысливъ: если сіе дѣло не докончитъ справедливо, утратитъ чиновство и славу, яку мавъ якъ справедливый судія.

Единъ день, коли на улици ходивъ, и о семъ дѣлѣ умствовавъ, чуе великій крикъ и туды обернувъ вниманіе. Прійде къ тому мѣсту и на дворѣ купца дѣти бавлятся: единъ судія, другій злодѣй; и дѣти привели двохъ продавчиковъ. Единъ заскаржививъ другого, что укравъ изъ едной бочки гроши, что подъ сливами были.

— Найперше принесьте сюда бочку, — каже хлопчикъ. Твоя бочка? — вопрошае.

По сему обернеся идъ тому, котрый скаргу положивъ, и звѣдае: твоя бочка?

— Моя.

— Коли лишивъ есь у твого сосѣды?

— Уже два роки.

— Два роки, каже и обвиненный.

— Та тогды покушайме сливы, каже малый судія.

Такъ робивъ якъ бы ѣвъ дачто и каже:

— Но сіи сливы не два рочны, но сего рочнѣ.

Ты не правду бесѣдуешь, кумъ мае правду, ибо ты выбравъ изъ подъ сливь золота, сливы давъ есь дѣтямъ изъѣсти, золота собѣ'сь забравъ и наклавъ есь свѣжима сливами.

— Такъ есть, такъ есть! Кричали всѣ дѣти.

Судія порозумѣвъ судъ дѣтей, прикликавъ друтовъ своихъ и покушавъ сливы.

— Не правду бесѣдуешь — каже фабрикантови, — то сегорочнѣ сливы, ты укравъ золото, дамъ тя завѣсити.

На сіе виновникъ напудився и упавъ на колѣна и просивъ отпущеніе.

Судія позераючи на дружество, котрое межи нима было, просивъ купца обы ему отпустивъ. Фабрикантъ пріявся же чѣмъ скорше гроши верне назадъ.

Неудолгій часъ фабрикантъ гроши вернувъ, и что изъ нима заробивъ роздавъ нищимъ.

Правда — все правдою! **Ириней Легеза.**

Унгварскій монастырь чина св. Василія Великого.

Мы лишь единъ монашескій чинъ маеме и то чинъ св. Василія Великого. Кто лишь мало перелистуе нашу исторію, тотъ сейчасъ увидитъ, яку велику услугу подавали нашему народу въ его духовной жизни отцы василіяне. И теперь хорошо знаеме всѣ монастыри, ибо туда ходиме на отпусты, для обновленія душевного. Головнѣйшій монастырь чина на Чернецкой горѣ стоитъ коло Мукачева, котрый то монастырь еще князь Ѳеодоръ Корятовичъ основавъ въ XIV-омъ столѣтіи. Въ семъ монастырѣ бывали и епископы Мукачевской епархіи даже до часовъ епископа Мануила Олшавского, т. е. до 1761-го года. Найбольшій и найзнатнѣйшій монастырь Марія-Повчанскій, гдѣ идъ чудотворной иконѣ Пр. Дѣвы

Маріи не лишь русины, но и римо-католики, даже и кальвины толпами приходятъ и кланяются.

Кромѣ сихъ двохъ монастырей маеме еще шѣсть монастырей и то: 1. въ Маломъ-Березномъ (Унгъ), 2. въ Имстичовѣ (Берегъ), 3. въ Густъ-боронявѣ (Марамарошъ); сесѣ лежатъ на територіи мукачевской епархіи; въ пряшевской епархіи находятся: 4. красно-бродскій и 5. буковецкій монастыри, а въ самошуйварской епархіи е 6. бѣксадскій монастырь.

Въ сихъ монастыряхъ черицы каждоденно кончатъ богослуженіе и приходящихъ вѣрни-

Унгварскій монастырь чина св. Василія Вел. (съ сѣверного боку.)

ковъ въ духовныхъ потребахъ выслугуютъ, особливо коли отпусты суть. Въ Марія-Повчи и Густъ-боронявѣ чинъ веде и парохію, въ Марія-Повчи же мае едну четыре-классову школу, котра уже отъ 1749-го рока существуе и такъ принадлежитъ къ найдавнѣйшимъ нашимъ школамъ.

И такъ до сего часу всѣ монастыри чина св. Василія Вел. на селахъ были, и для того особливо обученіе питомцевъ чина было дуже трудно.

Чтобы чинъ могъ себѣ воспитовати новыхъ, ученыхъ членовъ, для того основавъ себѣ монастырь въ Унгварѣ, где е духовна семинарія, учительска препарандія, гимназія, и такъ питомцы чина изъ монастыря могутъ посѣщати сесѣ школы.

Уже стоитъ великолѣпный будинокъ чина на берегу рѣки Унга, на мѣстѣ давной греко-восточной фары. Симъ часомъ монастырь чина св. Василія Вел. е найкрасшимъ будинкомъ города Унгвара.

Унгварскій монастырь чина св. Василія Вел. (съ южной стор.)

Монастырь сбудованъ на три поверхи (кондигнаціи); е въ немъ 56 комнатъ, а найбольша ихъ часть представляе собою обширнѣ салы (теремы.) Е тамъ мѣста для питомцевъ чина, котрѣ желаютъ статися чернцами; е обширного мѣста для интерната, въ котрый принимаются для воспитанія сыны народа, ходящѣ въ гимназію въ числѣ 80—100; е прекрасна каплица, а коло нового будинка стоитъ еще и стара по совсѣмъ обновленна греко-восточна церковь. На восточномъ и западномъ бокахъ надъ бу-

динкомъ е вышній дворъ, съ котрого прекрасно виднѣеся околица Унгвара. Въ будинку пристроено центральное отепленіе, водопроводъ и электричное освѣщеніе.

Давное желаніе чина исполнилося симъ будинкомъ; для того и не сановавъ жертвы, все возможное подавъ для осягненія сей святой цѣли, котру и цѣла епархія наша признала дуже важною, и коли ревный протоигуменъ чина О. Іоахимъ Хома начавъ собирати жертвы для основанія унгварского монастыря, подъ куртымъ часомъ 40,000 коронъ собралося.

Первѣ питомцы унгварского монастыря.

Найбольшу заслугу мае при основаніи сего монастыря покойный нашъ добросердечный епископъ Юлій Фирцакъ. Искренно желавъ онъ, чтобы сей единственный нашъ чинъ подкрѣпився и для того постоянно воззывавъ настоятелей чина, чтобы учредили себѣ въ Унгварѣ монастырь и помочью сего обы зреформовали весь чинъ. Отцы-василіяне порозумѣли далековидящее желаніе любимого епископа, послухали его щироотцевску пораду и правѣ по поводу

50-рочного іерсйского ювилея покойного дали посвятити фундаментъ нового монастыря. Старенькій епископъ тогды уже, — 29-го дня октобря — дуже хворый и слабый бывъ, еднако на кочіи прійшовъ, посвятивъ фундаментъ и первыйразъ ударивъ клепачомъ на основный каменъ. Того дня всѣхъ отцевъ-василіянъ, явившихся на благословеніе основного каменя, призвавъ епископъ идъ собѣ на обѣдъ и тамъ сказавъ, что велику радость мае, же еще на концѣ живота могъ благословити основный камѣнь будущою унгварского монастыря.

О. Іоахимъ Хома
протоигуменъ чина св. Вас. Вел. на Угорщинѣ.

Достойнымъ и ревнымъ помощникомъ его бывъ теперѣшній нашъ молодый епископъ Антоній Паппъ, котрый одушевленно кончивъ всю умственну роботу связанну съ основаніемъ и подпорою монастыря, ибо глубоко понявъ великое значеніе сего заведенія не лишь для чина, но и для всѣхъ греко-католиковъ. Сіе доброжеланіе доказавъ и тѣмъ, что уже при началѣ своего епископского служенія объязався ежерочно 1000 (тысячь) коронъ дати унгварскому монастырю, для воспитанія двохъ прилѣжныхъ хлопчиковъ въ интернатѣ монастыря.

И такъ стоитъ уже унгварскій монастырь; стоитъ нова святыня нашей духовный жизни, котра

буде посылати ревныхъ дѣятелей народу нашему.

Стоитъ въ монастырѣ новый интернатъ (бурса), котрый въ побожномъ дусѣ воспитуе сыновъ нашихъ, желаючи намъ дати интеллигенцію не холоднокровну, но любящу Христа, любящу церковь, обрядъ и народъ. Уже въ первомъ роцѣ 26 учениковъ принято въ сесь интернатъ, котрѣ по большей части за умѣренну плату, або безплатно приняты.

Стоитъ нова греко-кат. церковь, въ котрой отцы-василіяне каждоденно будутъ кончити богослуженія, бесѣдами, миссіями, исповѣданіями ширитипобожность и славу Божу.

Первымъ игуменомъ чина состоитъ О. Аѳаназій Максимъ, настоятелемъ питомцевъ е О. Ѳеофанъ Скиба, а префектомъ научныхъ дѣлъ интерната богословъ Василь Ларь.

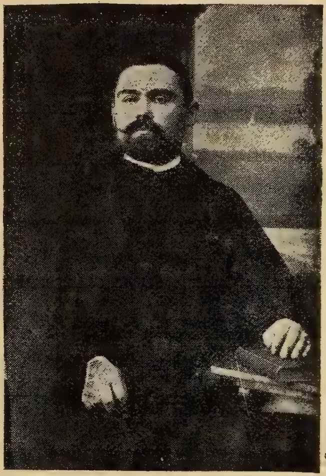

О. Аѳаназій Максимъ
игуменъ унгварского монастыря
св. Василія Вел.

Вѣруеме, что въ семъ святомъ дѣлѣ буде имъ помагати Пр. Дѣва Марія, котрой повчанска чудотворна икона первыйразъ передъ 200 роками прослезилася; въ 1915-омъ годѣ готовится чинъ попраздновати 200 рочну память того событія, и въ знакъ благодарности чина, а разомъ въ доказъ великой помочи Пр. Дѣвы Маріи буде служити особливо сей новый унгварскій монастырь, котрый на славу Божу и на щиренье почитанія Пр. Д. Маріи най стоитъ и най дѣйствуе успѣшно на многая и благая лѣта.

Огень.

(Повѣсть А. **Новакъ.**)

Горячій лѣтній день бывъ. Солнце якъ блескучій медаль котилося все высше и высше по синемъ небѣ, и якъ вже изъ найвысшого мѣста сіяло на землю, то и люде поклали роботу, а спѣшили подъ широкѣ дерева отпочинути, жебы по обѣдѣ сновъ яти ся до милой роботы.

Жниво было, люде якъ муряжки усиловно працовали по полю. Золота пшеница ще якъ жолтое море, котила вовны, на подувъ легесенького вѣтрика, але шумяча коса стораз больше покладала грубы покосы, въ руки веселыхъ женщинъ; и жолтѣ кресты скоро ся двигали въ гору, на знакъ, ожь робота добрѣ иде; а поле гомонѣло отъ спѣву дѣвчатъ и отъ смѣху молодыхъ.

По обѣдѣ, якъ вже всѣ взялися сновъ до роботы, наразъ ктось съ перепуженымъ голосомъ „огень, огень“ кричавъ и летѣвъ до села, бо надъ селомъ розтягла ся страшна червона хмара и розлѣгала вже на цѣлу околицу. Гукъ „огень, огень“ якъ громъ розлявся по полю, а люде якъ кедь бы головы потратили, лишь съ одною гадкою, „ожь може его газдовства вже не е“ летѣли домой.

Люде уже ся всѣ збѣгли около огня, бо одной заможной вдовы господарство плыло въ томъ страшномъ огневомъ морю и скоро зникало; каждый ратовавъ, что могъ, але до хаты войти неосмѣлявся вже никто.

Ажъ наразъ ктось перебивае толпу и страшнымъ голосомъ: „Дѣтино моя, где есь, где есь? — ратуйте! ратуйте!“ бѣжитъ до огневой хаты. Вдова что ажь теперь добѣгла съ поля, побачила тое несчастье, котрое ще страшнѣйше было, бо свою дѣтину охабила въ хатѣ спати, пока она вынесла полуденокъ косарямъ на поле, — и пока ся вернула, то вже хата ледва стояла.

Якъ видѣла тое великое несчасте, хотѣла войти до хаты, але наразъ якъ кедь бы остовпѣла станула, а лишь руки ламаючи и рыдаючи, позерала вже до дверей хапаючогося огня.

Та въ той несчастливой минутѣ якъ бы Ангелъ бывъ злетѣвъ изъ высоты, войшовъ до хаты Юрко К. . . .

Все затихло и занѣмѣло якъ бы и сердца перестали бити у людей, каждый нѣмо позеравъ на тѣ страшнѣ дверѣ,

на котрѣ войшовъ Юрко, а въ той тишинѣ лишь огень хапався во всѣ боки.

Кажда минута здавалася цѣлыми годинами. Хата ледва стояла, огень обнявъ вже майже цѣлѣ двери, коли наразъ появився въ нихъ Юрко 'зъ дѣтиною на руцѣ.

Перебившися черезъ огневѣ двери, дуже попекся, волося оттлѣло му, рукава одного вже не мавъ на руцѣ, но и въ томъ страшномъ положенію не стративъ голову, лишь на дѣтину уважавъ и загортавъ ю у что могъ, жебы ся непопекла, бо вже и такъ дуже заморочена была отъ тяжкого дыму, але на свѣжомъ воздусѣ скоро пришла къ собѣ.

Юрко якъ выйшовъ изъ страшного нѣбы то пекла, ледва зробивъ пару кроковъ, вдова якъ той зраженый левъ, прискочила къ нему, обцѣловавши ему руки вырвала отъ него дѣтину, плакала, смѣялася и цѣловала ю, бо и сама не знала что робитъ, ажъ по довшомъ часу пришла къ себѣ.

Юрко якъ зачарованый ставъ позерати на счастливу матѣрь, и не думавъ на около него бывшее несчастье. Коли наразъ хата затрещала и огневѣ гряды розлетѣлися у всѣ боки, а една жаруча гряда такъ упала на Юрка, же онъ тяжко раненый и попеченый съ словами „мамо моя" безъ памяти упавъ на землю.

У каждого изъ очей потекли слезы, и поеднѣ прискочили къ нему, вынесли го домой на конецъ села, где стояла ихъ хатина, и где онъ съ своею матерью убого переживавъ въ любви къ Богови и къ людямъ.

Огень не за долго загасили, а лишь 4 стѣны и около нихъ рыдаюча вдова означали той страшный припадокъ.

* *
*

Все затихло и занѣмѣло. Надъ седомъ розтяглася темнота, настала ночь. Тишина; лишь коли не коли дасться чути голосъ трубы ночного сторожы. Темнота велика, небо захмурено, якъ кедь бы плакати хотѣло надъ тымъ страшнымъ припадкомъ.

Село темно, лишь на концю села два окна свѣтили а 'зъ хатины было чути отъ часу до часу тупый йойкъ и тяжкое стогнанье хворого. Ту лежавъ Юрко, страшнѣ попеченѣ раны вырывали му 'зъ грудей тѣ йойки, котрѣ ся страшно отбивали въ сердцѣ матери.

Рано, якъ вже и вдова дозналася о хворотѣ Юрка, позбералася го навѣдити и подяковати му за его доброту и

геройство. Якъ вошла въ хату и побачила Юрка тяжко раненного, не моглася стримати и двѣ грубѣ слезы потекли ей лицемъ:

— Юрку пришла'мь тебе нащивити — та ци ты справдѣ такъ ся тяжко попекъ? А дякую тобѣ за твою доброту въ имени мого сынка и за мое счастье — а тобѣ . . .

— Але Оленко, — прорвавъ Юрко — бо ажь теперь ся обачивъ, же поправдѣ Олена пришла его нащивити, не дякуй ты менѣ такъ, то, что я зробивъ, то е повинность каждого христіянина, а же я ся попекъ, то дасть Г. Богъ и я ся неодолга выздоровлю. . . .

И нѣмо позерали на себе, лишь солнце весело заглянуло въ оконце и озолотило голоку Юрка, глубоко вглянувшого въ синѣ очи Олены.

— Дякую я тобѣ Оленко, — каже Юрко — же ты мене пришла нащивити, та ци я то за . . . ?

— Юрку! Та ци я ся тобѣ даколи отслужу, за мое счастье и за житье мого сынка? — отповѣла Олена и стерла снова слезы — жаль менѣ, же такѣ болѣ мусишь терпѣти, а то про мене. . . .

— Але Олено успокойся — сказавъ Юрко — за житье одной дѣтины я то спокойно перетерплю.

Такъ ся успокоили, лишь матѣрь 'ще нарѣкала:

— Ой Боже, якъ будеме жити, кто заробитъ на зиму? Ты хворый. . . .

— Але мамо, Богъ добрый и намъ поможе, успокойтеся и — лагодный позоръ Юрка успокоивъ несчастливу матѣрь.

Олена посидѣла 'ще за часъ, помогла матери помастити раны Юркови, и такъ неодолга охабила ихъ и приобѣцяла, же и другійразъ прійде.

Розышлися, але въ ихъ сердцахъ якъ кедь бы ся даякій неспокой загнѣздивъ, но казати не знали и несмѣли ничого. Такъ пошла Олена домой, но дому вже не до свого, але до свого уйка, котрый ю по огню пріявъ до себе пока прійде до порядку.

Олена была 'ще молода, бо ледвы мала высше двадцять роковъ, и вже была вдовою и сиротою, бо отца утратила 'ще за маленька, а мама якъ ю принесла до порядку, выдала ю, то о рокъ пошла и она на вѣчный спочивокъ.

Мужъ еѣ, якъ и другѣ молодѣ люди, о рокъ по весѣлю забрався въ далекій свѣтъ за море глядати лѣпшой долѣ,

жебы тамъ заробленными долларами пакъ на старшѣ дни могъ выжити собѣ въ спокою и въ достатку на своей родной земли.

Но мѣсто жданого счастя чекавъ на него тамъ той страшный косатый костякъ, та страшна, немилосердна смерть, котра скосила его молодое житье въ темныхъ майнахъ, въ котрыхъ той косарь не одного бере 'зъ насъ жертвою. Такъ упавъ тамъ жертвою и молодый мужъ Оленинъ, бо присыпало его молодое тѣло, чорное тяжкое угля. А Олена лишь съ молитвами и съ горячыми слезами могла ся одобрати отъ памяти свого мужа.

Была она вже вдовою больше якъ рокъ, и жила собѣ въ спокою съ своимъ сынкомъ, пока недостигло ю тое другое несчастье, той огень, котрый знищивъ ей хату, но и зашмаривъ жаручу искорку и до еѣ сердца . . .

Олена съ мужомъ своимъ побралися небогатѣ, але съ усиловностью жили по достатку, а за заробленнѣ доллары, котрѣ за той короткій часъ ей мужъ загнавъ, докупили ще и кусень земли. Хату мала она по своихъ родичахъ, и такъ хотя она неостала вдовою цѣлкомъ бѣдна, але одной молодой женщинѣ безъ помочи жити само, е дуже тяжко, зато якъ одинъ молодый вдовецъ зачавъ къ ней заходити, то и сама ся тому непротивила, але помалы зачалася приготовляти къ весѣлю, бо и уйко думавъ, же то буде для ней найлѣпше и такъ уладили, же по жнивахъ буде вже и весѣля.

Каждый думавъ, же Олена по томъ несчастью скоро прійде до порядку такимъ способомъ, же весѣля буде для ней теперь найбольшимъ счастьемъ, но на здивованье кождого Олена о весѣлю ани чути не хотѣла. Уйко не могъ то ани порозумѣти, же правѣ теперь ся отмѣтуе отъ того, коли перше ся и сама вдячно на то годила и приставала.

Здивованѣ люде, найме бабы купами ся сходили и гадали одна такъ, друга иншакъ; одна боронила Олену, друга осудила, же е пышна . . .

Глубоко вразило и молодого вдова, якъ почувъ о змѣнѣ Олениной. Не могъ то ани порозумѣти, прочто бы то его такъ ся лишила, ожь ю ани необразивъ, ани непогнѣвавъ, та зачто бы онъ то заслуживъ. Забрався и съ тяжкимъ сердцемъ пошовъ онъ къ Оленѣ.

Олена была въ садку, коли молодый вдовецъ пришовъ къ ней, поздоровивъ и позрѣвъ на ей лице, то побачивъ до-

разъ, же Олена ся перемѣнила, тѣ веселѣ очи, а той усмѣхъ якими его перше витала, счезли 'зъ ей твари, лишь слабымъ усмѣхомъ позрѣла на него, а солнце якъ кедь бы похопило ихъ жаль, зашло за гору. Олена, жебы не было познати на ней неспокой, зорвала квѣтокъ и помалы крушила въ рукахъ. Молодый мужчина не могъ довго знести ту тишину и зачавъ: „Олено, я чувъ вже о моемъ несчастью, може то правда быти? — Олено, чомъ я такій несчастливый? Я что тя такъ люблю, съ чѣмъ я тебе такъ образивъ — съ чѣмъ я на то заслуживъ? скажи менѣ Олено! . . .

Олена, якъ та невинна дѣтина двигла на него очи, а 'зъ тыхъ ясныхъ, синихъ очей сіяла щирость — ажь молодому въ сердце ся вкравало — и отповѣла:

— Петре, не можу тебе зводити, послухай мя и перебачь ми за все; межи нашу долю замѣшалася рука Божа; я мушу тобѣ сказати, же я люблю другого, и такъ бы мы не могли быти счастливѣ нигда ани ты, ани я . . . . и Богъ сего хоче. Але я то знаю твое доброе сердце то похопитъ, и ты менѣ перебачишь. . . .

Олена затихла, лишь своими очами глубоко взрѣла въ Петровы, котрый якъ зачарованный нѣмо позеравъ на ню. Но тишину перервала сновь Олена:

— Ту моя рука, же я тебе образити не хотѣла!

— Олено не можу я въ твоемъ счастью тебе мѣшати, зато, бо я тя люблю, но и изъ мого сердца не легко буде ми тя вытерти, але скажи менѣ, кто е той счастливый? — и долой лицемъ потекли му двѣ грубѣ слезы. . . .

— Петре, не робь жаль моему сердцу, успокойся и Богъ тобѣ все вынагородитъ, а я мушу такъ зробити, бо я люблю Юрка, и неможу ся отъ его позору успокоити, а хоть онъ е и убогій, а теперь и хворый; той огень е въ моей долѣ рука Божа!

— Не можу на то ничого сказати, бо узнаю, же Юрко на то заслуживъ, а передъ нимъ ся и самъ поклоню и зато желаю тобѣ, жебы'сь была съ Юркомъ доволена, а якъ такій буде, якимъ го познаю, то того и досягнешь! . . .

— Дякую тобѣ Петре за твое доброе сердце, же'сь ми жалю не наробивъ, але я то и знала, же ты мене порозумѣешь и не осудишь за мою любовь.

Изъ хаты наразъ вылетѣвъ единъ трирочный хлопчина и кричавъ: „Мамо, мамо пойте вже до хаты, бо я ся бою“

и лапивъ Олену за руку и кричавъ „тому уйкови поцѣловати руку, что такій добрый бывъ и взявъ мене 'зъ огня? Ой то добрый уйко“ . . .

Олена взяла дѣтину на руки, поцѣловала го и отповѣла ему:

— Иванку и той е добрый уйко, и того треба любити — але подьме вже до хаты, бо вже ся звечерѣло, и ту. . . .

— Не можу — перервавъ ей Петро и не можу, будь здорова и счастлива, може другій разъ . . .

Розлучилися. Олену вже не вязало ничь, лишь одну мысль мала, а то идь Юркови.

Юрковы раны ся дуже помалы гоили, и напала на него 'ще тяжша хворота, доставъ запалѣніе до грудей. Такъ лежавъ Юрко тяжко хворый, безъ памяти майже за тыждень, лишь даколи появився му на лицу слабенькій усмѣхъ, котрого скоро стерли страшнѣ его болѣ.

Олену, якъ кедь бы бывъ дакто приковавъ къ постели, не охабила Юрка, лишь слезами въ очахъ сторожила надъ нимъ и помагала старой слабой матери обкладовати зимнѣ обклады на Юрка. Лежавъ онъ безъ памяти, блѣдый, лишь часомъ найме пополудни вымальовалися му двѣ червенѣ ружы на лицу отъ горячки, непознавъ никого, ани найблизшого. Докторъ лишь 'зъ голововъ покивавъ и зимно сказавъ: „Тяжко хворый, мало надѣи, але якъ сильный и здоровый мужчина, може переможе хвороту“.

Та о тыждень, якъ вже горячка упадала, сидѣла при немъ Олена, Юрко наразъ розтворивъ очи, порозерався по хатѣ, а Олена радостно прихилилася къ нему и звѣдала го:

— Юрку познаешь ты мене?

— Олено! — и на твари появився му счастливый усмѣхъ, но наразъ заперъ очи, и сновъ упавъ въ безпамять.

Съ каждымъ днемъ лѣпшався станъ Юрка, горячка минула, 'зъ дня на день моцнѣвъ, а Олена тѣшилася и розвесельовала матѣрь Юрка, котра вже дуже змучена была.

Якъ Юркови ся полѣпшало, Олена стала къ постели Юрковой, ѣмила го за руку и глубоко вглянула му въ очи, а сонечко якъ кедь бы ся играти хотѣло, весело заглянуло въ оконца, а лучи якъ кедь бы озолотѣли голову Юрка и украсили убогу хатину.

— Я васъ вже охаблю — каже Олена — бо что бы люде сказали, якъ я бы ту довгше была, але зато что я ту до теперь была, я ся не заганьблю, бо одной слабой старой ма-

тери мусѣвъ ктось помагати; а то была моя повиность, бо ты терпѣвъ про мене. Будь здоровъ Юрку, и вы мамо! и не забудьте. . . .

— Олено! — перервавъ Юрко — охабишь мя? . . Дякую тобѣ за все! Я ти хочу что'сь сказати, але я убогій — не смѣю! Олено . . .

— Юрку я тебе люблю — крикнула Олена вырвалася отъ него и вылетѣла изъ хаты.

Уйкови ся дома дуже не подобало, же Олена, такъ по дармо марнуе часъ при Юркови, и якъ пришла домой, уйко остро повставъ на ню: „Олено, менѣ ся то не подобать, ты марнуешь часъ, не старашь ся о ничь, жебы'сь пришла до порядку — что и люде скажутъ? Охабь ты тѣ мысли — бо якъ бачу, сама не хочешь, жебы тобѣ было лѣпше и тратишь свой дорогій часъ съ такимъ худобняромъ.

Олена не могла вже далѣ стерпѣти уйкови и отповѣла:

— Уйку, я вже сказала вамъ, же я Юрка люблю и же за нього пойду и что я до теперь зробила, то я такъ мусѣла зробити, бо была моя повинность, старой женщинѣ помагати, коли ей сынъ про мене такъ терпитъ. Впрочемъ я такъ думаю, же то е моя рѣчь, за кого я хочу пойти за мужъ. А я вже съ Петромъ говорила, то онъ знае, же я за него не пойду.

— Ой ты несчастлива! Робь якъ сама хочешь! — сказавъ вже гнѣвачо уйко, — а коли бы'мь не позеравъ, же есь сирота, та бы'мь тебе ани не тримавъ ту при собѣ.

— Прошу васъ уйку, лишь за три тыжднѣ потримайте мене у васъ — просила Олена уйка, — а я ся постараю, жебы за часъ была хата поставлена. Стѣны мурованѣ стоятъ, а за три тыжднѣ хата буде цѣлкомъ поправлена.

— Недбаю — отповѣвъ уйко.

Посберала Олена грайцарѣ, якѣ мала отложенѣ, продала одну корову и такъ ѣмилася до роботы. Купила потрѣбнѣ дерева подъ крышу „этернитъ", поѣднала роботниковъ и такъ хата не на довга направлена и прикрашена привитала до себе газдыню Олену.

Юрко что день моцнѣвъ и неодовга вже выйшовъ и на свѣжій воздухъ. Якъ мала дѣтина, такъ тѣшався вонка и якъ той пташокъ, котрого по довгомъ рабствѣ выпустятъ на свободу, цѣлыми грудьми тягнувъ до себе той теплый лѣтушній воздухъ. У пару дней вже зайшовъ и къ хатѣ Олены и тамъ побачивъ Олену на дворѣ, якъ она тамъ усиловно

працовала и порядила все; не хотѣвъ своимъ очамъ вѣрити, ци то е та хата, что згорѣла? Ци ся му лишь сніе? Ажъ якъ почувъ голосъ Оленинъ, опамятався. Олена прилетѣла къ нему и витала го:

— Витай Юрку! та познаешь ту хату? Выйди до хаты, але вже не до огневой! — и весело смѣялася, а Юрко лишь стоявъ и позеравъ на все.

— Оленко, яка ты мудра, зачавъ теперь Юрко — коли то все ты вже такъ до порядку принесла — ахъ ажъ емь забывъ тебе поздоровити и тобѣ счастя зажелати къ той роботѣ! И вамъ дай Боже счастя добрѣ люде и якъ ся вамъ крешутъ тѣ дерева? Гей не могъ бы и я вже кресати?

— Но, но Юрку, лишь помалы, остане ще и тобѣ доста роботы — жартовала далѣ Олена — але могъ бы 'сь оглянути хату изъ въпутра!

Олена пошла на передъ до хаты, прикрыла столъ и понукала Юрка сѣсти.

— Олено — каже Юрко — чомъ ты мене не нащивила вже ани разъ? Я думавъ, може есь ся вже на мене погнѣвала — хотя и то, что ты менѣ въ моей хворотѣ помагала и я то отъ тебе не заслуживъ и зато я ани слова не найду на подякованя; але я...

— Юрку, ты все по старому — перервала му сновь Олена — я не хотѣла и не могла тебе нащивляти и про свѣтъ, але вся думка моя съ тобою была и додавала ми дяки до роботы — но але я ся сновь розговорила.

— Олено, Олено, якій я бы бывъ счастливый, але я убогій, а я на то ани думати не смѣю, а мое сердце лишь надѣятися може за счастьемъ, але досягнути може тогда...

— Яка ты дѣтина — розговорювала го Олена — але може сдало бы ся тебе съ чѣмъ понукнути, якъ не сподѣваного гостя и такой полетѣла до коморы, принесла доброго молока, масла, сыра и доброго свѣжого хлѣба и такой смѣялася:

— Но Юрку и хлѣбъ счѣдчитъ о томъ, же милого гостя маю.

— Звонку наразъ закричавъ хлопчикъ Оленинъ и влетѣвъ въ хату въ руцѣ съ бичомъ, а якъ увидѣвъ Юрка, якъ кедь бы ся бывъ настрашивъ, вертався назадъ, але кусень хлѣба съ масломъ стоваришило дѣтину съ Юркомъ такъ, же позднѣйше ледва ся могли розлучити, ще и за коня запрягъ собѣ Иванко, Юрка.

— Мамо, я не пущу уйка домой, ту будутъ при насъ, бо то дуже добрый уйко — и просивъ то Олену, то Юрка съ милымъ дѣтячимъ голосомъ.

— Но Юрку, — каже Олена, — тяжко буде ся тобѣ отъ насъ оторвати и якъ го выпроважала, то шепнула Юркови до уха: „А другійразъ жебы'сь пришовъ съ другими въ сваты.

— Олено, ци то правда? — але Олена то вже не чула, бо такой полетѣла къ роботникамъ, котрѣ робили коло хаты и одинъ старый ся и розсмѣявъ съ Оленою: „Ой, якійсь то милый гость бывъ, а може и въ сваты?"

— Но, но, ще нѣтъ, але може и такій прійде — смѣялася Олена — тяжко жити самому на свѣтѣ.

Радостно пришовъ Юрко домой, а якъ розповѣвъ матери, же онъ Олену попроситъ, бо они ся люблятъ, мати не хотѣла то ани вѣрити и розговорювала Юрка: „Може ся лишь съ тебе смѣе, або тебе лишь зводитъ, ты убогій, а теперь и хворый, а она мае Петра богатого".

— Нѣтъ мамо, бо Олена е моя, я знаю же любовь е сильнѣйша.

— Сыну мой — говорила мати: „Подумай, же ты теперь ани не цѣлкомъ здоровый, а Олена е молода и красна.

— Нѣтъ мамо! Олена буде моя, я думавъ на ню вже отъ давна и люблю ю, але до теперь тѣ думки сдавалися ми, лишь марными, а теперь якъ знаю, же Олена мене любитъ, то нѣтъ надо мновъ счастливѣйшого — а може и ты моя мамо будешь при насъ доволена.

— Сыну мой, якъ то правда то слава Госп. Богу и 'зъ радости потекли слезы 'зъ очей матери.

Неодолга люде съ дивованѣ, вже ту вѣстку розношали по селѣ, же Олена зрукувалася съ Юркомъ. Еднѣ ганили, другѣ хвалили чинъ Оленинъ, бо въ такій часъ есть доста бесѣды по селѣ, але Олена на то не слухала и не разъ такимъ доброжелателямъ, вже и гнѣвачо сказала: „Най каждый мете передъ своима дверьми и съ другимъ най ся не старае".

Юрко выздоровѣвся вже цѣлкомъ и такъ неодовгій часъ отбылася и свадьба.

Оживився дворъ Оленинъ. Новый газда почавъ порядити все. Продавъ свою хату и за тѣ гроши купивъ дерева, ставъ робити и такъ неодолга стояли вже всѣ газдовскѣ будинки.

Передъ хижою пристроили цвѣтникъ, въ котромъ червенѣли ружи, въ кутѣ на рядѣ красна бѣла лелія, а коло дорожки розливала пахъ свой резедка. Не далеко бывъ садокъ овочевый съ дротомъ обгородженый, а въ немъ на концу пчолникъ. Около хижы всягды чистота!

А до хаты ажъ мило было войти, столъ, постели чисто прикрытѣ, а на столѣ тамъ лежали всякѣ книжки и „Наука“, и не разъ сказавъ своимъ гостямъ: „То суть моимъ богатствомъ, тѣ мня научили добрѣ жити“.

Михаилъ Скубеничъ.

Читатели „Науки“ и „Календаря“ уже не разъ стрѣчалися съ симъ дописователемъ нашимъ, не разъ уже читали его статьи и стихо-

Михаилъ Скубеничъ.

творенія. Изъ каждого слова его статьей сіяеся щира любовь къ церкви и обряду, ревна охота: ширити просвѣщеніе межи нашимъ народомъ.

Михаилъ Скубеничъ еще молодый, но уже совсѣмъ серіозно роздумуе о долѣ и будущности народа своего, своимъ яснымъ розумомъ хорошо видитъ нужду и задачу народа, и непрестанно голоситъ, что: люди въ первыхъ сокотѣтся отъ паленки и жида, а потомъ учѣтся, читайте, организуйтеся.

Михаилъ Скубеничъ е родомъ изъ Перечина, кромѣ сѣлской церковной школы не кончивъ ніякѣ иншѣ науки, но читавъ и читае много и симъ способомъ поднявся къ той степени образованности, на котрой мавъ бы стояти каждый нашъ селянинъ и тогда не было бы у насъ

Товариство перечинскихъ колядниковъ.

только бѣды, только грѣха, такой худобности и такого упадка.

Михаилъ Скубеничъ порозумѣвъ скаргу І. Христа, же жниво великое, а женцовъ мало, т. е. людей много непросвѣщенныхъ, а священниковъ мало, для того и розумѣйшѣ вѣрники должны ширити науку и боротися противъ вороговъ вѣры.

Михаилъ Скубеничъ сейчасъ узнавъ сесю свою повинность и уже въ 1892. роцѣ начавъ трудитися въ томъ, же бы оживити Общество св. Рожанця. Онъ скоро пріобрѣвъ себѣ 140 членовъ и съ тыма членами великій успѣхъ проуказавъ

на славу Божу, ибо собравъ отъ нихъ 340 коронъ на процессіональный образъ, составивъ трубну музыку, для процессіи изъ 14 членовъ, на котру цѣль опятъ собрано 886 коронъ.

Сіе музыкальное товариство ходило и въ Унгварѣ и на Рождество І. Христа красно колядовало. Водителемъ хора бывъ самъ Скубеничъ, котрый и ноты спознае.

Симъ способомъ Михаихъ Скубеничъ желавъ своихъ братьевъ пробудити изъ сна и подняти души ихъ къ краснымъ и добрымъ забавамъ.

Письмомъ и словомъ постоянно напоминае свой народъ, обы лишився пянства, ширитъ новинки, календари, заохочуе каждого знакомого къ побожной просвѣтѣ.

Дай Боже ему полного здоровья и дальшей охоты къ трудамъ, народу же нашему даруй Боже много такихъ ревныхъ и побожныхъ селянъ, якій е Михаилъ Скубеничъ.

ПАСТЫРЕВА СПѢВАНКА.

(Изъ В.-Верецкихъ.)

Зелена полонина
Зелена, зелена,
Тому врѣшки невродила
Бо зима студена.
Тому врѣшки не вродлива
Бо вна не вродила,
Зима была студененька
Та заморозила.

Зелена полонина
Зелененька буде,
Зелененьку полонинку
Покосили люде.
Зелена полонина
То по тобѣ красно,
Ци по тобѣ полонинко
Мое стадо пасло.

Лукачъ Демянъ.

Гибель „Титаника".

Компанія „White Star", т. е. „Бѣла Звѣзда" дала построити въ городѣ Бельфастѣ (Ирландія) пароходъ (корабель, судно) огромной величины

въ 269 метровъ долготы и 32 метры широты. Сила машинъ ровнялася конской силѣ 26.000 коней. Скорость въ часъ 24 узлы т. е. 24 морскихъ миль.

Корабль — это чудовище, могущественное и гордое, якъ океанъ, якъ едно великое море. Никогда еще отъ того часу, якъ сотворенъ міръ, море не видѣло такого огромного корабля. Ноевъ ковчегъ къ нему лодка (чолнокъ). Компаніи стоявъ сей пароходъ 32 миліоны коронъ. Построили и спустили на воду.

Въ гаванѣ (kikötő) Соутгемтонѣ, въ Англіи, готуются къ первому путешествію въ Америку до Нью-Іорка. Накладуютъ на него разнѣ товары въ цѣнѣ многихъ миліоновъ коронъ.

Капитаномъ назначенъ Смитъ, котрый уже отъ 35 лѣтъ служитъ якъ морякъ, у сей компаніи. Человѣкъ испытанный. Прислуга на кораблѣ многочисленна.

Первое путешествіе (рейсъ) опредѣляеся на 12-го апрѣля 1912. года.

Плата на кораблѣ высока. Путешествуютъ только богатѣ люди, главнымъ образомъ американцы изъ Нью-Іорка и окрестныхъ городовъ. Между ними миліардеры и миліонеры, извѣстнѣ не только въ Америкѣ, но и въ Европѣ. Между ними полковникъ Асторъ, великій богачъ, владѣлецъ огромного состоянія,*) закончивъ свое свадебное путешествіе, возвращаеся дому до Америки. Другѣ милліардеры: Штраусъ, Цейднеръ, Реблинъ, Тейперъ и до 100 другихъ американскихъ богачей миліонеровъ. Среди пасажировъ корабля Стедъ, извѣстный писатель и проповѣдникъ всеобщого мира (покоя) на землѣ. На пароходѣ находится и близкій другъ Тафта, президента Соединенныхъ Державъ. Онъ бывъ у короля италіанского Виктора-Емануила, и у римского Папы съ спеціальнымъ порученіемъ Тафта, и долженъ бывъ сообщити отвѣтъ.

---

*) Богатство его цѣнится на 2.250.000.000 кор., т. е. два милліарды, двастопятдесять миліоновъ коронъ. Единъ милліардъ=1000 миліоновъ.

На пароходѣ находится 2500 лицъ.

На челѣ сего величайшого гиганта начертано: „Титаникъ“. Это плавучій отель, роскошь, комфортъ. Пароходъ ровнявся едному 10-ти этажному плавущему дому, погруженному до

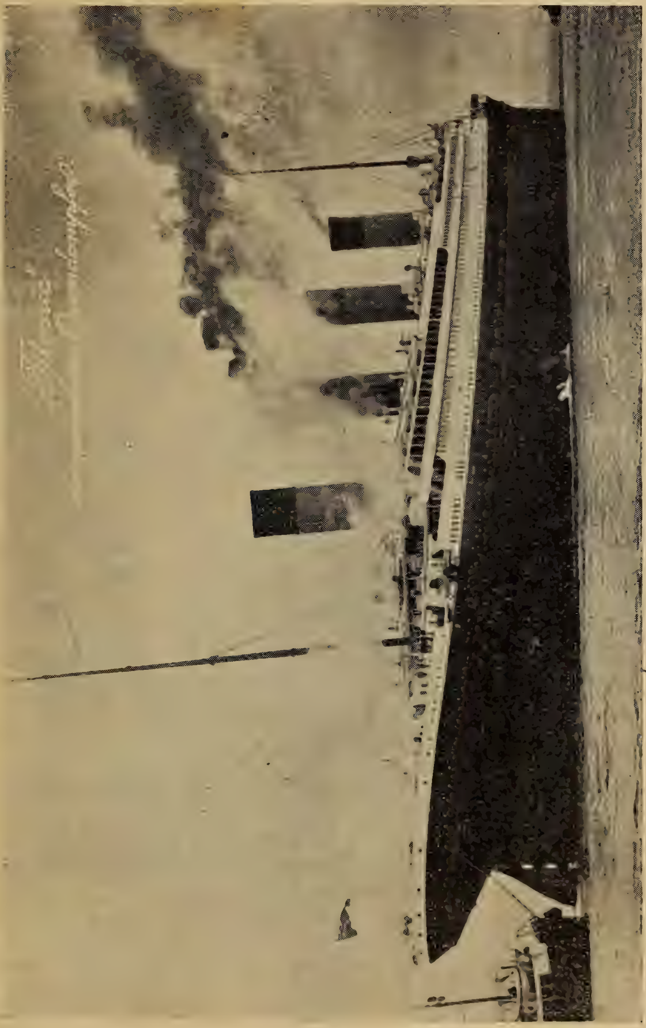

Шифъ „Титаникъ“.

моря. Несъ на себѣ населеніе цѣлого города. На кораблѣ находится великолѣпна гостинница, чуднѣ комнаты для богачей. На пароходѣ улицы съ магазинами, складами. Есть театръ, редакція

газеты, почта, телеграфъ. Купальни-банюры для плаванья, павилонъ для музыки, фонтаны, веренды надъ моремъ и т. д. Это плавучій городъ съ роскошнымъ освѣщеніемъ ночью.

Въ гаванѣ Соутгемтонѣ съ завистію смотритъ улична толпа на блестящее общество, оставлявшее Англію на палубѣ корабля-дворца. Никому даже и не приснилося, что сей пароходъ дѣлае свой первый рейсъ (путешествіе) и послѣдній.

Пароходъ, чудо современной строительной техники, несеся гордо по Атлантическому океану. Кораблю данный полный ходъ, плыве со скоростью едного скорого поѣзда (gyorsvonat). Дѣлае въ единъ часъ 22 узла*). Хоче перенестись изъ Европы до Америки въ теченіи (4½) четыре съ половиною дня и сдѣлати всемірный рекордъ.

Съ 14-го на 15-ое число апрѣля 1912. года ночью „Титаникъ“ плыве черезъ опасну область Океана, гдѣ можно встрѣтитись съ ледяными горами.

Что такое ледяна гора, съ котрою на пути „Титаникъ“ сойдеся?

Ледяна гора — это въ сущности цѣлый ледяный островъ (sziget), обломокъ полярныхъ ледниковъ (glecser), котрѣ оборвутся во время весенного таянія и плывутъ къ югу. Такѣ ледянѣ глыбы въ 10-разъ большѣ, якъ една церковь. Но главна ея масса находится подъ водою. На поверхности воды часто совсѣмъ не высокій горбокъ, котрый изъ далека ледва можно збачити, а ночью совсѣмъ не можно.

„Титаникъ“ иде полнымъ ходомъ, гдѣ встрѣчаются льдины.

Въ гостинницахъ на кораблѣ играе музыка, танцуютъ, пируютъ, веселятся. Другѣ укладываются спати.

Раздався трескъ и свѣтъ мновенно погасъ. Это столкновеніе парохода съ ледяною горою. Изъ трубъ (коминъ) вырываеся огень и дымъ.

Передня часть корабля совсѣмъ роздавлена; машины, котлы повреждены; на пароходѣ полна

*) Единъ узелъ = 1.855 километровъ.

темнота. Черезъ пробоины вода тече до корабля и заполняе отдѣленія.

Стало ясно, что корабль обреченъ на гибель.

Подобно тому, якъ единъ пострѣленный звѣрь, стоя, тремтитъ, трясеся въ послѣднѣ минуты своей жизни, такъ дрожавъ и искалѣченный, роздертый „Титаникъ“ въ зеркалѣ моря.

Пасажиры едва почувствовали столкновеніе, котрое произошло объ 11-омъ часу вечера. Дакотрѣ изъ нихъ уже спали, дакотрѣ играли, гуляли, танцовали въ обширныхъ залахъ. Никому и не снится объ ужасномъ несчастью, котрое имъ гибелью грозитъ.

Въ серединѣ корабля есть не большій кабинетъ. Тамъ аппаратъ (приспособленіе) безпроволочного*) (безъ дрота) телеграфа. У аппарата сидитъ постоянно чиновникъ. Имя ему: Филипсъ, молодый человѣкъ. Получае приказъ отъ капитана, стоящого на мосту управленія: „Давайте сигналъ, до корабля вода тече“. Филипсъ давае сигналы по телеграфу безъ дрота во всѣ направленія свѣта. Положитъ ухо телеграфа на свое ухо, и прислухуеся, приходитъ-ли отвѣтъ изъ даякого другого корабля, находящогося близко или далеко. Да, отвѣтъ приходитъ изъ даскольких корабле весьма далеко находящихся отъ „Титаника“. Филипсъ съ сесими кораблями сообщаеся духомъ, мыслею; но провадитъ съ ними бесѣды, котрыми рѣшаеся доля (судьба) 2500 человѣческихъ жизней, и жизни его самого. Изъ моста командира капитана снова слышится голосъ трубоы: „Корабль опускаеся, осѣдае, давайте сигналъ“. Эти слова — то ударъ дубиною по уху Филипса. Отъ капитана снова доходятъ до уха Филипса сіи слова: „Ко-

*) Что такое безпроволочный телеграфъ? Маркони, итальянскій ученый, вынайшовъ способъ телеграфованья безъ проволоки. Изъ аппарата (приспособленія) его выпущаются невидимѣ электрическѣ искры до воздуха. Сіи невидимѣ искры летятъ по воздуху, и если на пути своемъ сойдутся встрѣтятся съ такимъ же аппаратомъ Маркони, поимаются, и производятъ въ семъ аппаратѣ такѣ значки, якъ то было сдѣлано у первого аппарата. Сими знаками сообщаются мысли тѣхъ, котрѣ телеграфируютъ.

рабль погружаеся, спасительнѣ шлюбки (лодки, човноки) спущены, спасительнѣ поясы раздаваются“. Вотъ — объ Филипсѣ никто не стараеся, у него нѣтъ ни човнока, ни пояся. Онъ вѣрный своему долгу, сидитъ, якъ прикованный у своего аппарата. Онъ телеграфуе во всѣ страны свѣта, что было капитаномъ сказано. Онъ не смѣе свое мѣсто оставити, не смѣе о своемъ спасеніи думати. Онъ единственна связь (своренъ)

Филипсъ при аппаратѣ безпроволочного телеграфа.

между тонущимъ кораблемъ и внѣшнимъ миромъ; на немъ лежитъ надежда спасенія 2500 человѣкъ. Онъ единокій стоитъ между ними и пучиною (глубиною) океана. Онъ то добрѣ знае. Ему отъ минуты до минуты все извѣстно, что происходитъ на тонущемъ кораблѣ.

„Титаникъ“ отъ минуты до минуты осѣдае, погружаеся. Вода уже доходитъ до третей полубы, а корабли, приходящѣ на помощь, еще въ

далекости 100 километровъ находятся. Вода уже къ Филипсу приходитъ: Смерть ему уже за плечами. Она ударяе его своимъ костякомъ по плечу. Но онъ холодно-кровно роботае у аппаратѣ; онъ тамъ прикованный въ теченіи 3 часовъ. Послѣдній его телеграфъ пущенъ въ 2 часы 20 минутъ, котрый и бывъ поиманъ на другихъ корабляхъ. То были и послѣднѣ минуты жизни „Титаника“.

Филипсъ съ презрѣніемъ къ смерти, якъ единъ воинъ, оставався на своемъ посту до послѣдней минуты своей жизни. Это герой!

А что дѣеся на палубѣ корабля огъ 11-го часа до 2-го по полночи?

По приказу капитана Смита спасительнѣ шлюбки (лодки, човнаки) отвязуются, спущаются на воду, и пересаживаются до нихъ жены и дѣти съ 2—3 моряками для гребенія (evezés). Мужамъ непозволяеся туда зайти, доки вопервыхъ жены и дѣти не спасены. Все строго исполняеся. Асторъ, милліардеръ, отпровадитъ свою молоду супругу до спасительной шлюбки, возложитъ на ню теплу одежду, прощаясь съ нею, возвращаеся, и остаеся на кораблѣ. Жена милліардера Штрауса, понеже ея мужу непозволяеся съ нею остатись въ шлюбкѣ, выскочитъ изъ нея съ словами: „40 лѣтъ я съ тобою жила, хочу съ тобою и умерти“. Мужъ обниме ю, и поцѣлуе ю. Они въедно ожидаютъ неизбѣжну смерть. Капитанъ Смитъ еще едну дѣтину отнесе до спасительной шлюбки, но самъ не войде до ней въ послѣднѣ минуты своей жизни; она переполненна. Онъ возвращаеся на свой мостъ, и остаеся тутъ до того часу, доки вода его туда не смые.

1600 пасажировъ одѣты въ праздничной, недѣльной одеждѣ на палубѣ ожидаютъ неминуему смерть. Нѣтъ больше лодокъ, нѣтъ и спасительныхъ поясовъ. На палубѣ сцены (явленія) неподаются описанію. Мужи прощаются съ женами, дѣти съ родителями. Дакотрѣ падаютъ въ

обморокъ, многѣ лишаются разсудка. Пароходъ опущаеся все ниже и ниже.

Капелла-музыкы, по приказу капитана постоянно играе, чтобы бодрость, смѣлость вселити до пасажировъ.

Корабль „Титаникъ“ постоянно опускаеся. Уже 2 часа по полночи. Вода доходитъ до третей, до послѣдней палубы. Нѣтъ спасенія!

Музыка въ послѣднѣ минуты начне играти англійскій погребательный маршъ: „Ближе къ Богу“, — подобно тому, якъ у насъ спѣваютъ: „Помилуй мя Боже по велицей милости твоей . . .“, когда провадятъ мертвого на послѣднее его мѣсто, до гроба на цынтарь (кладбище). Въ толпѣ на палубѣ: плачъ, горестное рыданіе, даже слышатся и выстрѣлы.

Спустя даскольно минутъ — и вотъ корабль — Гигантъ сважится и стане дыбомъ якъ единъ конь, когда стане на заднѣ ноги. Всѣ на палубѣ находящѣся 1600 человѣкъ, якъ яблока изъ едной опалки высыплются до моря. Корабль отвѣстно (függőlegesen) спустився ко дну моря, взявъ за собою всѣхъ, котрѣ попались въ крушень (водоворотъ=(örvény) имъ произведенный. Волна еще разъ хлыстне, но море сейчасъ выгладится.

Ночь тиха, темна, холодна. Море спокойно внемле Богу. Небо ясное, звѣздное, чудное. Въ небесахъ звѣзда прискорбно до слезъ звѣздѣ говоритъ: Вѣчная имъ память! Шли на смерть съ вѣрою въ Бога и надеждою во вѣчное воскресенье.

Глубина моря, гдѣ упокоився „Титаникъ“, 3720 метровъ.*)

Балтикъ, Олимпикъ, Виржинія, Паризіана, Америка, Карпатія — всѣ эти корабли около 5-го часа утра стали подходити къ мѣсту катастрофы, когда было уже поздно. „Карпатія“ пароходъ

---

*) Глубину Атлантического океана отъ Англіи до Нью-Іорка показуютъ слѣдующѣ числа, выразаясь въ метрахъ: 73 (Англія), 85, 135, 160, 4115, 3910, 1957, 5121, 4938, 4257, 3720 († Титаникъ), 4745, 6309, 5309, 5029, 4700, 3694, 2689, 80, 64, 27 (Нью-Іоркъ).

взявъ спасшихся женъ и дѣтей и отвезъ ихъ до Нью-Іорка.

Въ прискорбномъ событіи въ трагедіи погибшихъ на „Титаникѣ“ есть чтось прекрасного, величественного. Мужчины всѣ отъ першого милліардера до послѣдного моряка, умерли героическою смертію.

Читали-ли вы дачто о Леонидѣ и его воинахъ 300 спартанцахъ? Смерть Леонида и 300 спартанцевъ при Ѳермопилахъ (Греція) 191 до Рожд. Христова была прекрасна за отечество. Было вырѣзано на столбѣ въ семъ мѣстѣ по гречески: „Странникъ (путешественникъ) поди и скажи въ Спартѣ (Городъ Греціи), что мы тутъ пали, вѣрнѣ законамъ отечества“.

Такъ было и въ трагедіи погибшихъ у „Титаника“.

„Лодка (човнокъ) не выдержитъ всѣхъ сѣвшихъ, кто-нибудь трое должны удалитися“ — слышится голосъ на едной лодкѣ переполненой. Трое англичанъ, матрозы, встаютъ и кидаются въ ледяну воду. Никто ихъ не силивъ удалитися. Изъ уваженія къ женамъ и дѣтямъ они встали и сдѣлали — да и погибли.

Мужчины вели себе героически. Асторъ, милліардеръ, погибъ, когда горнична (служанка) его спасена. Капитанъ Смидъ погибъ, якъ погибъ и Филипсъ, сѣдящіи у своего телеграфичного аппарата до послѣдней минуты смерти. Всѣ 1600 умерли героическою смертію.

Уваженіе къ слабымъ женщинамъ — черта прекрасна. Душа у мужей англичанъ показалась прекрасною, грандіозною. Но еще красшій примѣръ подали два французскѣ священники, котрѣ также погибли съ кораблемъ „Титаникъ“. Ихъ звали въ лодки, чтобы спаслися, но они казали, что имъ на кораблѣ есть мѣсто, пока лишь одинъ человѣкъ останеся тамъ, ибо они маютъ утѣшати, разрѣшати погибающихъ. Такъ и дѣлали. Словомъ Божіимъ ободряли людей, роздавали разрѣшенія всѣмъ и съ молитвою на устахъ

погрузилися въ море. Они дали всему свѣту примѣръ мужества и героизма званія. Заслужатъ, чтобы память ихъ была увѣковѣченна.

Якубянскій.

НАРОДНА СПѢВАНКА.

Прогнѣвалася жона на мужа
Вылѣзла на печь, вже недужа.
— Ой жоно, жоно; на тобѣ пива!
— Невстану мужу; лемъ мало ’мь жива.
— Ой жоно, жоно; на тобѣ меду!
— Не встану мужу: ручки не зведу!
— Ой жоно, жоно: на ти горѣвки!
— Не встану мужу: глядай собѣ жонки!
Справивъ довбенки, на ей плеченьки.
Ой встала вна встала, тай не хворовала,
Ой встала вна встала, тай не хворовала,
Обняла мужа, выцѣльовала.
— Ой мужу, мужу, пойме мы спати,
Бо завтра рано треба вставати,
Бо треба завтра рано вставати,
Каждому дереву имя давати.
Ой дубъ Данило, а букъ Гаврило
Яблонька Пазька, сливка Параська,
Яблонька Пазька, сливка Параська
Я всаду грушка, то наша душка.

Что было еще въ минувшемъ годѣ?

Война Италіи.

Найважнѣйшимъ событіемъ минувшого года была война Италіи противъ Турціи, котра долго велася въ сѣверной Африцѣ въ краѣ Триполисъ. Италія хотѣла взяти собѣ сесь край и для того начала войну противъ Турціи, котра не знала водворити миръ, безпорядками причинила часто великѣ шкоды особливо сосѣдней

Италіи. Въ сей войнѣ много кровавыхъ битвъ было. Съ перву италійцы мали серенчу, ибо арабы, тамошнѣ жители не держали съ турками, но потомъ турки подговорили арабовъ, чтобы вели „святу“ войну противъ христіановъ и тогды арабы хитро завели италійцевъ въ всякѣ опасности и потомъ обернулися противъ нихъ. Позднѣйше италійцы опятъ подкрѣпили свои войска

Военна турня на берегу моря.

и взяли не лишь городъ Триполисъ, но пустилися и дальше въ краину и постепенно проганяли турковъ въ глубь Африки. Единъ образъ нашъ представляе едну военну турню, на берегу моря, съ котрой слѣдятъ за непріятелемъ, куда ходятъ непріятельскѣ военнѣ суды. Другій образъ указуе едну кроваву битву въ краинѣ.

Коли Италіяне видѣли, что въ Африкѣ не годны проуказати успѣхи, выслали свои военнѣ корабли противъ островов Эгейского моря. И вправдѣ взяли нѣсколько островов турецкихъ и забрали въ неволю турецкѣ гарнизоны, але турки надѣялися, что европейскѣ державы не позволятъ то, обы Италія много земель забрала и стала сильною на Середземномъ морѣ.

Кровава битва въ Африцѣ.

На конецъ, коли въ мѣсяцѣ септембрѣ 1912. года Балканскѣ державы начали войну противъ Турціи, тогды Турція заключила миръ съ Италіею и перепустила ей Триполитанію и Либію за установленну сумму грошей.

Страшное землетрясеніе въ Турціи.

Въ самомъ дѣлѣ Турцію преслѣдуе въ настоящее время злый рокъ. Уже почти годъ приходится ей вести войну съ Италіею, внутри свирѣпствуе албанское возстаніе, домашня распря, военна революція, а въ добавокъ навѣстило ю подъ еднымъ мѣсяцемъ (концемъ августа и

началомъ септ.) дваразъ катастрофальное землетрясеніе. Охватило оно часть европейской турецкой територіи, именно окрестности между Марморнымъ моремъ и болгарскою границею; центръ землетрясенія находится по всей вѣроятности въ Архипелагу. Особенно потерпѣвъ городъ Галиполи, въ котромъ розрушены майже всѣ домы и мечети. Остались только розвалины изъ 28 другихъ городовъ и селеній, росположенныхъ на берегу Марморного моря, а населенныхъ по большей части греками. Во время землетрясенія

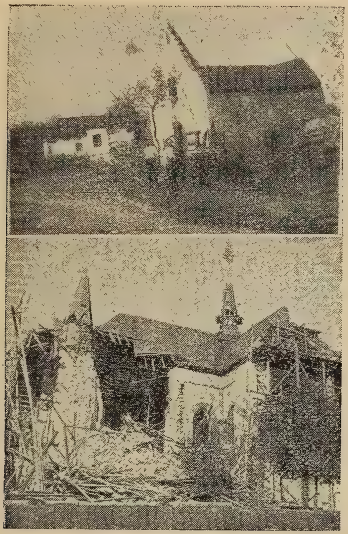

Страшное землетрясеніе въ Турціи.

образовались въ землѣ огромнѣ трещины, изъ котрыхъ добываеся кипяща вода. Теченіе той воды было до такой степени сильное, что уничтожило много набережныхъ построекъ. При томъ въ городахъ возникли грознѣ пожары. Землетрясеніемъ охвачено также Марморное море. Находящѣся тамъ корабли были въ большой опасности; ни одинъ изъ нихъ не могъ приблизитися къ берегу для помощи, ибо кораблямъ угрожало розбитіе о набережнѣ скалы. Число убитыхъ составляе 2000 лицъ, а около 3000 ра-

неныхъ. 60.000 лицъ лишены крова. Землетрясеніе не лишь разъ было, но большеразъ возобновлялося. Горы между Ганосъ и Хора понизилися. На одной изъ горъ образовався кратеръ, изъ котрого выходивъ дымъ. Землетрясеніе навѣстило также городъ Филипполь въ Болгаріи. Въ Родостовѣ — где въ посл. годахъ своей жизни пребывавъ и умеръ князь Францискъ Раковцій II. — землетрясеніе розрушило мечетъ, 4 минареты, мавзолей, башню и нѣсколконадцать домовъ. Окрестностямъ навѣщеннымъ землетрясеніемъ, угрожае голодъ.

Китайска революція.

Въ Китаѣ отъ давна недовольно живъ простый народъ, пригнетенный законами и общественными звычаями. Отъ коли стало заходити свѣтло христіанской културы, народъ ставъ пробуджоватися, и на конецъ минувшого года ставъ собѣ требовати свободу. Правительство хотѣло задавити возстаніе, и зачалася страшна борьба. Еднако революціонеры указалися сильнѣйшими и съ началомъ 1912-го года выголосили республику. Династія (домъ царскій) видѣвши, что революціонеры сильно розвилися, рѣшила отказатися отъ престола, чтобы сесимъ прекратити дальшее пролитіе крови. Образъ указуе корабель царской фамиліи, на котромъ спаслася отъ революціонеровъ. Если революціонеры попали въ руки царского войска, то безпощадно карали ихъ. Тамъ далеко на Востоцѣ дуже розумѣютъ идъ тому, якъ треба выбирати все новѣйшѣ способы кары. Тамъ не е карного закона, котрый бы опредѣливъ кары за преступокъ, зато тамъ дуже много такихъ способовъ вынайдено; едного набютъ прутомъ, другого замочатъ въ воду, третього привяжутъ идъ столпу, четвертого ногами и руками въ колоду. И въ сей революціи многихъ революціонеровъ дало правительство убити, но передъ смертью дали ихъ привязати идъ столпу, якъ то образъ указуе. Ноги несчастного

въ колоду положены, руки назадъ привязаны, тай и волося идъ столпу привязали имъ и такъ мусѣли висѣти. Другого дня пакъ застрѣлили ихъ, або ножомъ отрѣзали голову.

Революціонеры выбрали Сунъ-я-тсена

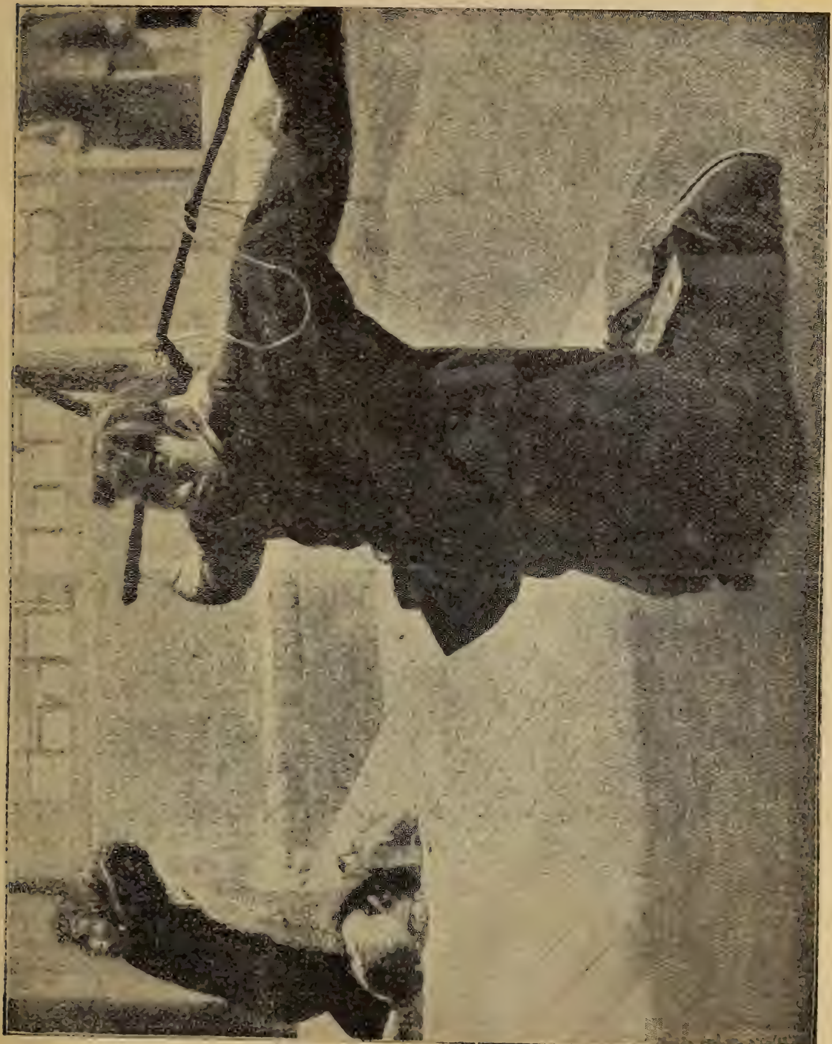

Мученіе революціонеровъ.

д-ра президентомъ китайской республики. Сесь Сунъ-я-тсенъ учився въ христіанской миссіонарской школѣ и принявъ крещеніе. Потомъ выучився за лѣкаря, и много путешествовавъ по

Европѣ и Америцѣ. Вернувшися домой, розумѣеся, дуже нелюбився му ладъ своего народа и ставъ ширити желаніе переобразити весь строй

Корабель царской фамиліи.

Китая. За то осудили го на смерть, но онъ утѣкъ въ Европу и коли выбухла революція, вернувся домой и ставъ вождомъ революціи.

Смерть японского цѣсаря.

Японскій цѣсарь Муцу-Хито, довго уже страдавъ отъ цукровой хвороты, а новѣйше доставъ еще и болѣзнь почокъ, 29. дня августа умеръ. Бывъ онъ найбольшимъ цѣсаремъ Японіи, бо подъ его царствованьемъ изъ малой Японія сталася славна держава. Подъ правленіемъ его японцы просвѣтилися, могли успѣшно и побѣдоносно воевати съ сильной Россіею. Подъ цѣсаремъ Муцухитомъ Японія приняла европейску културу, сталася конституціонною державою. Цѣсарь Муцу-Хито родився въ Кіото 3. новембра 1852. г. Онъ бывъ сыномъ цѣсаря Комжи-Тенно и его жены Асако. 13. февруара 1867. г. умеръ цѣсарь Комой и цѣсаремъ провозглашенъ 15 лѣтній Муцу-Хито. Коли сдѣлався самостоятельнымъ правителемъ Японіи, перенесъ свою столицу изъ Кіото въ Іеддо, котрый тогды получивъ названіе Токіо, т. е. „восточна столица". На самый передъ въ 1872. году были отправлены посольства въ Европу и Америку, обы

познакомился на мѣстѣ съ государственнымъ устройствомъ и постановкой военного и школьного дѣла. Въ томъ же году проведена перва желѣзна дорога между Кіото и Іокогамой, реформованно войско, введена всеобща воинска повинность, потомъ послѣдовавъ манифестъ микадо

Бывшій японскій цѣсарь Муцухито.

о его желаніи ввести въ Японіи всеобщее обученіе. Въ 1873. году заборонено преслѣдовати христіанъ. Въ 1875. г. бывъ заключенъ договоръ съ Россіей, по котрому Японія получила Кирильскѣ островы, отказавшися отъ притязаній на островъ Сахалинъ; въ 1876. году

объявлена полна вѣротерпимость. Въ томъ же году уменьшена поземельна подать. Въ слѣдующемъ году Японія присоединилась всемірному почтовому союзу, въ Токіо бывъ основанъ университетъ съ 6 факультетами. Въ 1880. году микадо даровавъ народу конституцію. Для изученія конституціонного строя странъ Западной Европы была высланна особа комиссія подъ начальствомъ гр. Ито. Въ 1889. г. была опубликована конституція, по котрой вся исполнительна власть оставалась въ рукахъ микадо, была уничтоженна цензура и даровано выборовое право всѣмъ платящимъ простой порціи не меньше 15 іенъ (іена около 2·50 кор.) Въ 1895. г. была японско-китайска война, кончившася выгоднымъ для Японіи Симоносекскимъ миромъ. Отъ того часу началось особенно сильное развитіе военныхъ силъ Японіи. Русско-японска война поставила Японію межи великѣ державы. Въ 1910. году была анексирована Корея и японцы

Новый японскій цѣсарь Гаруннонія Іосихито.

такимъ образомъ увеличили свою державу. Всѣми сими реформами и блестящими успѣхами Японія объязана цѣсарю Муцу-Хито. Онъ бывъ ей преобразователемъ. Наслѣдникомъ Муцу-Хито есть его сынъ Іосихито, родившійся въ Токіо 31. августа 1897. года. Новый цѣсарь женатъ на принцесѣ Садака Фудживара. Отъ сего брака родилися три сына: будущій наслѣдникъ престола Гирохито (родився 29-го апрѣля 1901. года), Язугито (родився въ 1902. года) и Нобухито (родився въ 1905. года.)

Розливы водъ.

Въ мѣсяцахъ авг., септ. и октобрѣ за 8 тыждней падали дожди, ледва на единъ-два дни мало поперестали. Сіи дожди великѣ бѣды наробили. Потоки и рѣки выляли и многѣ окрестности

Повѣнь въ Марамороши.

Угорщины попали подъ воду. Найбольше бѣды причинили тѣ потоки и рѣки, что плывутъ измежи горъ, якъ напримѣръ рѣки Тиса, Самошъ, Марошъ и др. Въ Марамарошѣ уже въ октобрѣ полонины покрыты были снѣгомъ, а въ долинахъ постоянно дождь падавъ. Селяне примушены были овецъ и иншакихъ скотовъ про недостатокъ паши сгнати съ полонинъ въ долины, гдѣ опять вода заляла пасовиска.

Повѣнь въ Марамороши.

Овесъ, кукуруза, картофли про злу погоду не могли созрѣти, картофли же гнити начали. Не можъ было орати, ни ничь на поляхъ робити. Словомъ въ 1913. годѣ великѣ недостатки хлѣба будутъ.

Война на Балканахъ.

На Балканахъ уже отъ давна кипѣло. Христіанскѣ народы не могли дальше зносити турецкихъ звѣрствъ и рѣшили разъ на всегда покончити съ Турціею. Болгарія, Сербія, Чорногора и Греція сговорилися и змобилизовали свои войска и въ началѣ мѣсяца октобра послали Турціи послѣдній запросъ, въ котромъ требовали отъ ней отповѣди до 24 годинъ, ци она готова дати христіанскимъ народамъ полну свободу, ци нѣтъ? Турція не дала положительного отвѣта, для того выбухла война. 8-го дня октобря Чорногора заявила Турціи, что прекратитъ всѣ сношенія, конзула своего отозвала назадъ, также и турецкій посолъ лишивъ Чорногору. Чорногорцѣ сейчасъ и начали битву, и обсадили турецкій городъ Берана. За Чорногорою пошли и Болгарія, Сербія и Греція, такъ что 15-го дня октобря уже началася война на цѣломъ Балканскомъ полуостровѣ, на котромъ майже всѣ европейскѣ державы маютъ свои интересы и кажда изъ нихъ буде примушена защищати ихъ. Однако найбольше заинтересованы тутъ Россія и Австро-Угорщина. Тиха борьба изъ-за вліянія на ходъ балканскихъ дѣлъ ведеся межи Австро-Угорщиною и Россіею уже давно, и уже въ 1908. г. мало что не прійшло до открытой войны межи ними. Теперь обѣ сіи державы всѣми силами стараются не допустити до войны, знаючи, что изъ-за того може быти нарушеный европейскій миръ. До балканскихъ дѣлъ хоче мѣша-

Албанскій возстанецъ.

тися и Румунія, котра стоитъ въ дружескихъ сношеніяхъ съ Австро-Угорщиною. Румунія мае якіись рахунки съ Болгаріей и готова во время войны послѣдней съ Турціею напасти на Болгарію, до чого однако не може допустити Россія, котра освободила Болгарію изъ подъ турецкого ярма и стоитъ съ нею въ найлучшимъ отношеніяхъ. Если же Австро-Угорщина захоче поддержати Румунію противъ Болгаріи, то тогды Россія заступится за послѣдню и легко може прійти къ столкновенію, котрое повело бы къ

Лѣченіе раненного.

европейской войнѣ. Така война могла бы перевернути цѣлу Европу. Ни одна держава не може уже теперь знати, что станеся съ нею; ци успѣе она выйти побѣдоносно изъ той войны, ци може на еѣ руинахъ повстанутъ новѣ державы.

Въ дотеперѣшнихъ битвахъ турки не могли проуказати ніякого успѣха и по всей линіи утрачали, полишали свои позиціи. Чорногора заняла Новибазарскій санджакъ и Скутари, Сербія прогнала турковъ отъ Ускюба и заняла сей важный городъ, Греція же непокоитъ береги Турціи,

войскомъ же своимъ дошла до города Салоники. Найбольшѣ битвы были межи болгарами и турками. Найбольше числилася Турція съ болгарскимъ войскомъ, ибо оно есть найсильнѣйшое на Балканахъ. Болгаре быстро проганяли турковъ, въ направленіи Цареграда, желаючи заняти головный городъ Турціи. Першу рѣшительну побѣду отнесли болгаре подъ крѣпостью Киркилиссе, где послѣ страшного кровавого боя прогнали турковъ, и заняли крѣпость. Турки съ великимъ страхомъ утѣкали и въ темнотѣ, тай въ паникѣ единъ турецкій отрядъ ставъ стрѣляти на другій. Послѣ сей битвы болгаре обсадили Адріанополь, заняли портъ Дометика подъ Луле-Бургасомъ майже за тыждень воевали и наконецъ прогнали турковъ и отрѣзали ихъ отъ Константинополя. Сими побѣдами болгаръ уже и рѣшена судьба Турціи, котра обернулася къ державамъ и проситъ миръ.

АНДРЕЙ ІЕНДРЕЙКЪ

каменосѣкъ. Продажа могилныхъ каменей.

УНГВАРЪ, Radvánczi-utca 57. szám, (saját ház.)

Поручае свой богатый складъ всякихъ могилныхъ крестовъ, припутныхъ крестовъ и желѣзныхъ крестовъ. Распятія, намальованнѣ на бадогъ постоянно продаются.

Робота хороша, матеріалъ отличный.

::: ПЛАНЪ БЕЗПЛАТНО ДАЮ. :::

ИЗЪ ИСТОРІИ.

300-рочна унгварска гимназія.

Въ текущемъ 1913 годѣ, 23-го новембря исполнитъ унгварска гимназія 300 рочное свое дѣйствованіе. Славный то ювилей, котрый и насъ съ близка интересуе.

Унгварска гимназія была головнымъ огнищемъ просвѣщенія для нашой подкарпатской верховины, изъ сей бо гимназіи выходили наши священники, и вообще наша интеллигенція.

300 рочна минувшость унгварской гимназіи богата событіями славной борьбы за вѣру и за науку.

Коли графъ Георгій Другетъ года 1613, нов. 23-го открывъ гимназію въ Гуменномъ (Зеплинъ), „на славу Божу и для ширеня Церкви" вручае и для того отцамъ іезуитамъ передае ю, обдаровавше ю богато.

Гимназія стала процвѣтати, но уже года 1619 помѣшае культурну роботу еѣ возстаніе Бетлена и іезуиты лишь года 1630 могли вернутися назадъ. Еднако сесѣ баламути довели графа Другета и сына его Іоанна до того убѣжденія, что гимназію изъ Гуменного нужно перенести въ городъ Унгваръ.

Основный камень коллегія, будованного на мѣстѣ теперѣшней нашей епископской резиденціи и епископского храма, еще года 1640 положили, но по причинѣ возстанія Георгія Раковція

I-го лишь года 1646. моглися іезуиты поселити въ Унгварѣ.

Уже въ первыхъ рокахъ сильно розвилася гимназія; число учениковъ въ каждомъ классѣ скоро возросло и сесимъ доказано было, что найлучшимъ, природнымъ центромъ просвѣщенія нашеи Верховины есть городъ Унгваръ.

Но послѣ нѣсколько десятковъ лѣтъ опятъ настали перепоны, возстаніе Текеліево помѣшало научну роботу гимназіи и лишь года 1694 началися опятъ преподаванія. Не довго держала тиха робота гимназіи ибо возстаніе Франциска Раковція II-го и въ началѣ XVIII. столѣтія за больше роковъ не допустило продолжати наукову роботу, ибо, хотя глубоко религіозный князь послѣ занятія города Унгвара самъ еще защи?авъ отцевъ іезуитовъ, но по рѣшенію сѣчинского собора (Széchényi gyülés 1705.) принятому по требованію протестантовъ, іезуиты года 1708. мусѣли выселитися и лишь послѣ сатмарского мира, года 1711. могли вернутися назадъ.

Отъ сего часу безъ большой перепоны хорошо процвѣтала и розвивалася гимназія даже до 1773. года, коли Климентъ XVI., папа римскій стеръ чинъ Іезуитовъ и изъ маетковъ чина у насъ, на Угорщинѣ, основали кат. учебный фондъ. (Года 1814. папа Пій VII. возстановивъ чинъ.)

Еднако гимназія не прекратилася, ибо по желанію церковной и свѣтской власти нѣсколько патровъ (отцевъ) осталися туй и продолжали науку въ гимназіи, котра приняла титулъ „царско-католической гимназіи“ содержаемой изъ кат. учебного фонда.

Будинокъ коллегія (где отцы іезуиты бывали) стався царскимъ маеткомъ и года 1765, царица Марія Терезія, въедно съ церковью даровала мукачевскому греко-кат. епископу. Гимназія года 1784. переселилася изъ коллегія въ тотъ будинокъ, котрый теперь состоитъ городскимъ домомъ (на углѣ Раковціевой-Фирцаковый улицъ.)

За часовъ царя Іосифа II-го много нерозумѣній было въ гимназіи изъ за розсказовъ его, котрыми онъ съ помочью науки всю Угорщину хотѣвъ переобразити на нѣмецкій ладъ. Также и послѣ 1848-го рока, правительство насильственно ширило знаніе нѣмецкого языка.

Года 1856. сталася гимназія 8 классовою и тогда будовали внутренну часть старого гимназіального будинка.

Отъ коли епископъ мукачевскій поселився въ Унгварѣ, унгварска гимназія все больше и больше уваги обращае для нашихъ церковныхъ и културныхъ интерессовъ. Ученики руського материнского языка уже въ первыхъ рокахъ

Унгварска гимназія

XIX. столѣтія въ низшихъ классахъ по руськи обучаются религіи; въ другой половинѣ сего столѣтія гимназія получитъ греко-католического законоучителя (катихита), предписано святковати греко-кат праздники, и года 1869. основана катедра для руського языка. Что больше, якъ знаеме, правительство воззвало было епископа Василія Поповича, чтобы унгварску гимназію перебравъ въ собственность мукачевской епархіи.

При конци XIX. столѣтія давный будинокъ гимназіи указався уже узкимъ и для того года 1876. выарендовали такъ званну „малу гимназію“ (будинокъ теперѣшней дѣвичьей препаран-

дiи); года 1883-го министръ народопросвѣщенія Августинъ Трефортъ бывши въ Унгварѣ, лично убѣдився, что давный будинокъ уже не способенъ для гимназiи и рѣшивъ, что дасть сбудовати новый будинокъ. Совѣщанія долго держали, пока года 1891. опредѣлено, что нова гимназія при маломъ Унгу, коло купели „Квасной воды“ мае ся сбудовати. За мѣсто плачено 44,000 коронъ, изъ сей суммы городъ Унгваръ 14,000 кор., комитатъ же 30,000 кор. выплативъ.

Года 1895. посвятивъ новый будинокъ гимназiи покойный епископъ Юлiй Фирцакъ, и отъ того часу въ сей обширной палатѣ хорошо пристроена дѣйствуе гимназія, котра особливо насъ, греко-католиковъ интересуе.

Унгваръ — то нашъ епископскiй городъ, наши заведенія даютъ найбольше учениковъ гимназiи, котра симъ способомъ воспитуе намъ найбольшу часть нашихъ клериковъ, и нашей свѣтской интеллигенцiи.

На сiю гимназiю наше духовенство и наша свѣтска интеллигенція такъ смотритъ, якъ на милу мати наукъ, котра насъ просвѣщала, образовала, воспитала.

Най дѣйствуе она и на дале счастливо въ славу Божу и для поднесенія побожной науки среди народа нашего, на многая лѣта! **В.**

Обрядъ нашой Церкви въ время св. Стефана I-го царя угорского.

Написавъ: **Павелъ Бѣгунъ.**

Историчными документами доказано, что предъ пришествiемъ мадяровъ въ нашомъ краю уже пановала вѣра Христова, принесена сюда св. Кириломъ и Методiемъ, просвѣтителями славянъ. По доказу мадярскихъ историковъ (Hoványi: Commentar de regni corona) Юлiй и Булчу угорскѣ

князи пошли въ Константиноградъ и тамъ пріявше крещеніе, съ собою многихъ священниковъ, съ ними и Гіеротся привезли въ Угорщину для разпространенія евангелія и симъ способомъ тутъ нашъ восточный обрядъ совсѣмъ знакомымъ ся ставъ, такъ, что сперву и мадяре сей обрядъ пріяли и сталися якъ мы теперь, православными греко-католиками. И то исторична правда, что въ сей часъ и латинскѣ миссіонари поучали народовъ на вѣру христіянску, но мадяре знавше славянскій языкъ уже отъ Кіова, сладчайше пріяли восточный обрядъ, якъ нѣмцами проповѣданый латинскій. (Виждъ: Nestor Slötzernél, tom. III. 176. cap. X.) Сякъ сталося и то, что донька Юлія князя, позднѣйше мати св. Стефана царя угорского, и сама пріяла по нашему обряду крещеніе, получивше имя Саролта мѣсто имени Бѣлакнягиня.

Въ время князя Гейзы и пановавъ нашъ обрядъ по цѣлой нашой краинѣ, якъ то явно изъ письма Пилигрима, ко Отцу Римскому VII. Бенедикту, въ котромъ стоитъ, что тутъ уже сѣмъ епископствъ есть. Пилигринъ въ семъ письмѣ не говоритъ о томъ, что тѣ епископства латинского обряда, но что восточного, нашего обряда были то явно. Еще и угорскѣ историки, сякъ Горватъ (Magyarorsz. tört. II. kiad. I. köt. 106. lap) и другѣ пишутъ, что „мадяре просто въ непріятелскомъ союзѣ были съ Пилигримомъ“ (латинскимъ епископомъ пришедшимъ изъ Нѣмеччины.) И изъ сего видно, что труды латинскихъ проповѣдателей не мали успѣха. И писатель Ломпе въ своей книзѣ (A magyar egyházak átalakitásáról 3. cikk) пише и доказуе, что переведеніе мадяровъ на христіянство должно приписатися восточнымъ отцамъ монахамъ. О семъ можемеся удостовѣрити, если знаеме, что и св. Стефанъ I. царь угорскій по нашему восточному обряду пріявъ крестну воду отъ рукъ св. Брунова. (Mészáros, Magyarorsz. oroszok tört. 39. old.)

Что не токмо въ первенствующее, но и въ

время св. Стефана царя нашъ восточный обрядъ пановавъ въ Угорщинѣ, то явно може быти и изъ ниже описанныхъ.

Коло рѣки Морошъ, еще предъ Стефаномъ, — Ахтунъ установивъ одно архимандритство св. чина Василія вел. Чонадъ колоОродъ, также монастырь збудовавъ въ честь св. Василія, для отцевъ нашихъ и переселивъ ихъ изъ монастыря св. Іоанна крестителя. (Marcali, Magy. nemz. tört. I. 279. l. V. ö. Szt. Gellért legendája 10 p.) Самъ св. Стефанъ, въ долинѣ веспримской основавъ монастырь для инокинь св. Василія и богато обдаровавъ ихъ маеткомъ. (Szerdahelyi, Dipl. graecorum. S. Stefani l. 30.) Въ томъ времени существовавъ въ колочавской епархіи и монастырь св. Димитрія. Еще когда Геллиртъ прійшовъ до сего края и св. Стефанъ царь поставивъ его за епископа въ Чонадъ, еще и въ его епархіи дале жили наши монахи (Marcali u. o. 284. lap), хотяй уже выгнавъ ихъ изъ монастыря Чонадомъ основанного, и на мѣсто ихъ 12 нѣмецкихъ чернцовъ поселивъ въ монастырѣ, они же мусѣли до Красного перейти. Св. Стефанъ царь обдаровавъ письменно и тотъ монастырь, котрый основати почавъ еще его отецъ на горѣ „Паннонхолмѣ“ въ время архимандрита Анастазія. Въ основательномъ семъ листѣ, данномъ 1001. рока XV-го индикта и слова не есть о отцевъ теперѣшнихъ бенедиктинеровъ. Изъ сего можеме видѣти, что и тотъ монастырь для чина нашего обряда бывъ основанъ. Что еще и двѣста роками позднѣйше не были въ Паннонголмѣ латинскѣ отцы подъ управленіемъ латинскаго архимандрита, то чисто можеме думати изъ письма папы III. Инокенція къ царю Емерику, въ котромъ стоитъ, что въ Угорщинѣ всѣ монастырѣ восточного, греческого обряда, и токмо одинъ латинскій и то монастырь св. Егедія. (Сей листъ данный есть рока 1204. апр. 17-го.)

Что дотыкаеся епископствъ, изъ листа Пилигрима знаеме, что тутъ уже сѣмь нашихъ епи-

скоповъ было. Историки представляютъ, что св. Стефанъ царь десять епископствъ основавъ, котрѣ слѣдующѣ имѣютъ быти: ягерское, бачское, калочавское, чанадское, яврское, пейчское, вацское, веспримское, варадинское и ардялское епископство. Но сіи всѣ не могутъ Стефаномъ новооснованнѣ ерископства быти, понеже многѣ изъ нихъ уже прежде напоминаются. Св. Стефанъ царь токмо обдаровавъ ихъ и упорядивъ. Сякъ прежде находится напомянуто предъ царствованіемъ Стефана епископство веспримское. (Ganóczy, Dissert. de S. Ladislao.) Бачское еще въ время Юстиніяна императора подъ властію св. Методія существовало. (Basilovics, Fund. Koriat. part. 2. cap. 10. p. 83.) Предъ пришествіемъ Геллирта латинского епископа, въ Чонадѣ нашего обряда было епископство. (Marczali, Magy. nemz. tört.) Також прежде состояли — хотяй между десятьма напомянути не суть — и епископства нѣтрянское и спишское.

Легко може быти, что окремъ чонадского епископства другѣ, въ время Стефана царя на нашемъ восточномъ обрядѣ были и токмо такъ перестали быти, что позднѣйше нѣмцевъ и таліяновъ поставили цари за епископовъ. Симъ способомъ сталися помалу латинскими. Славный писатель Гованѣ (Comment. de regni corona) каже: „Греческій обрядъ мадяре отъ Гіеротея пріяли, латинскій обрядъ же занесенъ есть тыми, котрѣ съ Гизеллою, супругою св. Стефана изъ Нѣмеччины въ Угорщину прійшли“. И иніи писатели доказуютъ, что въ сіе время пришелцы латиняне токмо обрядъ латинскій распространяли между нами, уже на восточномъ обрядѣ сущими.

Панованіе обряда нашего видно и въ будовли церквей. Духъ совсѣмъ греческій бывъ и во семъ. Пишеся (Képes krónika 39. p.) что св. Стефанъ будователей давъ привести изъ Греціи. И въ Фейерварѣ грескѣ руки работали. (Krónika II. 64.)

Окремъ сего можеме читати и то, (Katona, Hist. critic. tom. I.) что св. Стефанъ обдаровавъ

церквей: Фейерварской давъ епископску церковну одежду, по обряду нашему, понеже находится на ней иконостасъ рукою шитый (Balugyánszky, Egyh. tört.); Веспримской же даровавъ золоту корону 12 маркъ цѣны. И сія корона для нашего обряда веспримского епископа мала быти дарована, понеже токмо наши епископы и не латинскѣ имѣютъ при богослуженію корону. Впрочемъ, если посмотриме мантію самого св.

Мантія св. Стефана І-го царя угорского.

Стефана царя угорского, разомъ увидиме украшеніе его образами такъ, якъ по нашей церкви обряду есть иконостасіонъ.

Изъ сихъ таже историческихъ документовъ явно, что наша восточна церковь панована въ первыхъ вѣкахъ Угорщины, но и то, что предки наши пріяли православну католическу вѣру, а не шизматическу, котра позднѣйше настала.

ИЗЪ ПРИРОДЫ И ЖИЗНИ.

Воробки.

Я увѣренъ, что мои читателѣ прочитавъ надпись, что я о воробкахъ хочу писати, подумаютъ: „Но пропало бы, яку птицу себѣ выбравъ, вотъ я воробка добрѣ познаю“.

Но многоуважаемый читатель, хотя мнѣ дуже жаль, что я смутивъ вашу тверду увѣренность въ знаніи воробка, но „лучше поздно, чѣмъ никогда подечто научитися. Мы такъ мало привыкли всмотрѣватися въ окружающѣ насъ предметы и явленія, что ходиме якъ слѣпѣ и глухѣ среди того богатства разнообразія и красоты, котрыми окруживъ насъ Создатель міра. Но зато не думайме, что я хочу воспѣвати красоту воробка либо писати о его великолѣпныхъ пѣсняхъ.

Вообще повсюду водятся два виды воробковъ, домашній и полевый. Домашній воробокъ особенно многочисленъ, большій лакомникъ до ягодныхъ плодовъ и сѣменныхъ всходовъ, а полевый почти и не дотулится ни тѣхъ, ни другихъ.

Чтобы легко можъ различити домашняго отъ полевого воребка и узнати якій воробей находится передъ мною, найлучше посмотрѣти прибавленный образъ. Подъ буквою *А* находится полевый воробокъ; самецъ и самка окрашены майже одинаково. На крылѣ виднѣются двѣ бѣлыхъ поперечныхъ полосковъ. У домашняго воробка (подъ буквою *В)* самица въ общемъ сѣра, безъ рѣзкихъ отмѣтинъ; а самецъ такій, якъ полевый воробокъ, но на крылѣ только едну бѣлу поперечну полоску мае.

При первомъ удобномъ случаѣ увидите, что не трудно выучитися различати нашихъ воробокъ и якъ буде для васъ пріятно если вы это достигнете.

Съ незапамятныхъ временъ воробокъ сопутвуе съ человѣкомъ и живе съ нимъ. Эта птица необычайнаго ума и въ высшей степени розумна. Съ едной стороны она ручна и домашня, а съ другой дика до такой степени, что нѣтъ труднѣйше поимати, хоть бы яка мудро-строепна ловушка была, якъ воробка. И пословица говоритъ, что: „старого во-

8

робка на мякинѣ не проведешь". Значитъ: Изъ розума не сведешь. Даромъ кладешь страшка, облечешь въ землю забитый коликъ, надѣешь на него шапку, клебанъ, рекликъ, рукою при каждомъ вѣяніи вѣтра махае, а другій день уже воробокъ сидитъ на клебанѣ и кропитъ нечистымъ. Если и удастся воробка поимати, дуже трудно пріучится въ клѣтцѣ и не може примиритися съ нею. Впрочемъ молодый воробокъ взятый изъ гнѣзда приручится легко и привязуе къ своему хозяину (газдѣ) особенно къ хлопчикамъ, котрѣ его кормлятъ и цѣлый день занимаются съ нимъ.

Характерна черта воробка его наглость соединенна въ то же время съ необычайною осторожностью и осмотрительностью. Напримѣръ смотриме домашнью воробьиху, коли она

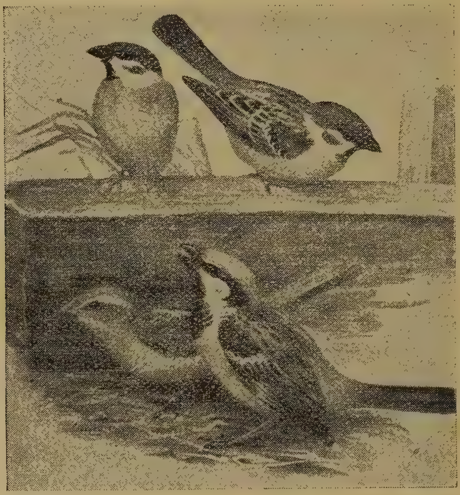

(*A.*)

(*B.*)

Полевый воробокъ *(A.)*
Домашній воробокъ *(B.)*

скаче, гдѣ-то въ загородѣ въ гостинницѣ либо дома по накрытому обѣденному столу, съ тою цѣлью, чтобы набити себѣ жалудокъ кусочками хлѣба, сыра и пр. и чтобы снести это все своимъ дѣтинышамъ: скаче, но очи не сводитъ съ человѣка, смирно сидящого при томъ же столѣ и слѣдящого за нею своима очима. Якій проницательный у ней взглядъ! Якъ бы изъ твоихъ очей читала, якѣ твои намѣренія.

Изъ насъ хоть кто могъ убѣдитися о бодрости и безочливости воробка. Тамъ онъ скаче на пляцу, порхне и на деревцо, а при томъ всегда слѣдитъ за старою женою, котра продае на пляцу просо, жито, сѣменецъ и пр. Только старуха обернулася въ другій бокъ, либо здремала уже воробокъ прилетѣвъ, присѣвъ на мѣшокъ и погостився.

Также характерна для воробка его чрезвычайна свадливость. Нѣтъ другой птицы, котра бы только шумѣла (лярмовала) якъ воробокъ. Изъ-за всякой бездѣлицы кричатъ, вадятся непрестанно. Даже и молодѣ птички въ гнѣздѣ цѣлый день пищатъ, въ противоположность другимъ птицамъ, котрѣ въ гнѣздѣ держатся дуже молчаливо. Частѣ свады особенно въ яри, когда розбиваются стаи на парочки и глядаютъ мѣста для гнѣздованья.

Господи, что тутъ такое творится! Шумъ, гамъ, крикъ, гоньба, драки, — пятъ-шесть самцовъ за едною самицею, хватать единъ-другого за шиворотъ и пр. Иногда вся свадлива компанія съ дерева комкомъ — якъ тясть — летитъ на землю, гдѣ ссора обыкновенно кончится жестокою взаимною потасовкою, послѣ котрой буяны разлетаютъ въ разнѣ стороны, но въ пару минутахъ война въ другомъ мѣстѣ зачинаеся.

Кромѣ самого крайняго и мерзлого сѣвера Европы и Азіи воробки повсюду являются осѣдлой птицей, тоесть цѣлый годъ придержуются на едномъ и томже мѣстѣ, только ежедневно вылетаютъ въ окрестнѣ поля, огороды, коноплянники, на ночь же всегда возвращаются домой во дворъ, на котромъ гнѣздятся.

Полевый воробокъ въ яри большею частью откочевуе въ рѣчнѣ долины, поля, рощи, гдѣ гнѣздится въ дуплевыхъ деревахъ или подъ крышами полевыхъ построекъ (напримѣръ на тоняхъ), гдѣ проводитъ все лѣто и осень.

Съ наступленіемъ же зимы съ молодыми прилетитъ къ человѣческимъ жилищамъ въ села, ко окраинамъ городовъ, гдѣ и держится всю зиму и прокормуеся около человѣка. Въ большихъ городахъ полевый воробокъ и не находится; но если при городахъ находятся большѣ сады, иногда встрѣтится рядомъ съ домашнимъ воробкомъ. Такъ жители городскѣ рѣдко познаютъ полевого воробка.

Ктобы не познававъ „чивъ-чивъ", „чимъ-чимъ", „терере" и тому подобныхъ воробьиныхъ звуковъ, и къ этимъ маломузыкальнымъ звукамъ ухо прислухуеся и даже съ нѣкоторымъ удовольствіемъ, въ яснѣ февруарскѣ дни любуемеся ихъ чивканью. Въ мартѣ же и априлѣ въ самый разгоръ гнѣздованья, отъ господина самца можно услышати даже такій довольно недурный голосъ, котрый сходный съ пѣснью жаворонка. Но собственнаго пѣнія у воробка не имѣеся, а есть только торопливое несуразное чирканье и чимканье.

Оба воробки, якъ полевый, такъ и домашній въ яри дуже рано начинаютъ вити гнѣзда; еще и березка не начинала зеленѣти, и травка даже на припечныхъ мѣстахъ не показуеся. Гнѣздо домашняго воробка помѣщаеся обыкновенно закрыто: подъ крышею, при окнахъ домовъ, подъ обшившихъ домовыхъ стѣнъ, въ дуплахъ деревъ, въ ласточ-

киныхъ гнѣздахъ, въ разныхъ другихъ укромныхъ угелкахъ безопасныхъ отъ посѣщеній домашней мачки (кота), злѣйшого ворога воробка. У мене на селѣ гнѣздилися воробки въ студнѣ, сбудованой изъ камней въ углубленіяхъ и межи-каменныхъ дырокъ.

Но бѣда была: при вылетѣ молодѣ вороблята попадали въ воду и утопилися, притомъ кормъ (гусеницы, глисты, кобылки, сверчки, осы) также выпадавъ изо рта въ воду, отъ сего, и отъ внутренней нечистоты воробковъ вода получила гнилый смакъ; — я принужденъ бывъ дверцами закрыти студню. И велика обида настала; изъ цѣлой окрестности сошлися воробки: шумѣли, кричали и совѣтовалися, бодрѣйшѣ прискочивали къ дверцамъ и клювикомъ поднимали. Мы за три дни не слышали свое слово! Въ третій день отдалилися, кажеся на вѣки и въ моей загородѣ отъ того времени цвѣтъ, овощи и листва деревъ постоянно объѣдаеся. Вымстилися на мнѣ!

Воробьиное гнѣздо неискусна постройка, обыкновенно груба кучка, натасканна соломою, сухою травою, перышками, конскими волосами, но сподъ гнѣзда мягкій и теплый.

Полевый воробокъ помѣщае свое гнѣздо обыкновенно въ древенныхъ дуплахъ, но охотно гнѣздится и въ долшкахъ поставленныхъ по деревамъ для синицъ, скворцовъ (шпаковъ) мухоловокъ и другихъ дуплогнѣздниковъ. Странное дѣло, что гнѣздится на сподѣ гнѣздъ орловъ и аистовъ (бузьковъ, боцановъ.)

Кормленіе молодыхъ производится майже исключительно насѣкомыми, особенно гусеницами мотыльковъ, личинками (черваками) мухъ и жуковъ; въ то самое время и старики тою пищею кормлятся.

По вылетѣ молодыхъ изъ гнѣзда, старики 10—12 дней держатся при нихъ; прилѣжно ихъ выкормливаютъ, и потому приступаютъ къ второму выводу. Обыкновенно за другимъ выводомъ слѣдуе и третій, на теплѣйшихъ мѣстахъ и четвертый. Якъ видиме, една пара воробковъ, въ теченіи едного года многочисленное потомство производитъ.

Молодѣ воробки чрезвычайно милыми созданіями являются: долго можно любоватися на нихъ въ саду или на дворѣ, когда ихъ старики кормлятъ. Тамъ скаче по садовой дорожкѣ стара воробьиха съ озабоченнымъ видомъ, вытягнувшися и высоко неся свою голову. Вокругъ нея съ каждого боку скачуща, то маленько подлетѣвша, желторота дѣтвора. Ледва хватила почтенна „мамка" пролетавшого мотылька, уже съ распущенными и трясущими крылышками и широкораскрытыми жолтыми ротиками дѣточки съ крикомъ осаждаютъ ю со всѣхъ сторонъ, пока несчастный мотылекъ не изчезне безвозвратно въ горлѣ дакотрого счастливого сыника.

Гдѣ много гнѣздится воробковъ, тамъ, молодцы изъ разныхъ гнѣздъ, соединяются въ общѣ стайки. Така стайка,

вдоль садовой дорожки, по корчамъ разсядеся, подъ присмотромъ даякого старого воробка и чирикае себѣ безъ журы и весело. Другѣ старики глядають кормъ для своей дѣтворы. То единъ, то другій старикъ несе въ клювѣ что-нибудь съѣстное для своихъ дѣтокъ. А старый воробокъ-генералъ сидитъ на даякой выдающей голузѣ, внимательнымъ окомъ слѣдитъ по всѣмъ сторонамъ, не приходитъ-ли врагъ угрожающій ему ввѣренныхъ воробковъ. Завидѣвъ напримѣръ приближающогося ястряба, тотчасъ издае тревожное „чррр...“ и всѣ воробьята, безжурно чирикавши на голузкахъ и скачущи по дорожкамъ, сразу умолкнутъ, стремглавъ (суньголовъ) бросаются въ гущаву корчей и тамъ останутся, пока не минуе опасность.

Въ началѣ осени когда кончатся всѣ журы по выводу дѣтей воробки сливаются въ общѣ, иногда большѣ стаи, въ котрыхъ держатся цѣлу зиму, вблизи человѣческихъ жилищъ до наступленія яри.

Въ заключеніи намъ останеся заниматися дуже существеннымъ и практически-важнымъ вопросомъ: вредна-ли птица воробокъ либо полезна?

Если бы я просто отвѣтивъ, что воробокъ вредна птица, то больше нечего было бы особенно распространятися, такъ якъ большинство читателей легко согласилося бы съ такимъ приговоромъ и не потребовало бы отъ мене особыхъ доказательствъ. Говорятъ, „злодѣй-воробокъ“. Всѣ и всегда его такъ называютъ и называли; и въ пѣсняхъ, пословицахъ его злодѣемъ, воромъ называютъ, значитъ, якой пользы можъ ожидати отъ вора. Но я хочу утверждати противное, что воробки домашнѣ и полевѣ, хотя въ извѣстномъ смыслѣ и вреднѣ, но они и больше пользы приношаютъ. Профессоръ Богдановъ воробка называе „честнымъ роботникомъ“. Онъ приноситъ своему хозяину (газдѣ) много хосну, его труды не хотятъ цѣнити, его гонятъ вездѣ, называютъ воромъ; хотя онъ не краде, а бере только свое.

Мы писали, что воробокъ въ лѣто трираза выводитъ птицы и выкормлюе ихъ насѣкомыми, котрыми въ это время и старики питаются. Съ апрѣля до августа, воробьи не питаются зернами, а гусеницами черваками, жучками, мотыльками, мушками, слимаками. Колько они ихъ съѣдятъ, колько ихъ собираютъ своимъ воробьятамъ, то еще и аккуратный нѣмецъ не могъ вычислити. Но количество великое мае быти, выходитъ оно на милліоны. Чтобы оцѣнити хосенъ, котрый намъ принесе воробокъ, треба намъ посмотрѣти наши огороды, сады, луки, цвѣтники и узнаеме что тамъ дѣлаеся. А не то, позвѣдаймеся у огородника, отчего онъ принесъ скверну, цѣлкомъ въ диркахъ капусту? Отчего такій червивый горохъ, отчего перепорчены всѣ овощи, котрѣ онъ принесъ намъ? „Черваки, говоритъ огородникъ, съѣли“. Видите братья, если бы не воробокъ, у васъ не было бы ни капусты, ни другихъ овощей.

Онъ каждый день внимательно осмотривае грядки, съ рана до вечера истребляе всѣхъ тѣхъ воровъ, котрѣ ѣдятъ овощи. Но другій огородникъ жалуеся на воробковъ. „Что ни посѣешь, говоритъ старый, все испортятъ. Якъ только выйде изъ землѣ растеніе, налетятъ, объѣдятъ, вымокаютъ, и сади снова.“ Это правда, молодымъ росткамъ они вредливы, но когда растеніе укоренится, распуститъ листья, тогда воробокъ не кине ихъ.

Приходитъ садовникъ: „воробки на вишняхъ всѣ ягоды испортятъ“. А видите, вишня не испорченна воробкомъ. Онъ поѣдае на вишневомъ деревѣ сто и сто жуковъ, мотыльковъ, мухъ, осъ и другихъ насѣкомыхъ, котрѣ прокаливаютъ вишневѣ ягоды, чтобы положити туда яичка. Изъ каждого такого яичка выйде гусеница, котра начне ѣсти ягоду, она не выросте и не буде вкусна. А если воробокъ и соблазнится вкусною ягодкою вишневою, то и мы съ вами не утерпѣли бы, чтобы не съѣли пару ягодокъ. Видите не будь воробка, не пришлося бы вамъ ѣсти многихъ вкусныхъ овощей.

Началася осень, воробокъ полетѣвъ на коноплянники, и тогда онъ станеся неузнаваемъ. Нѣтъ коноплей, летитъ онъ на поле, гдѣ сложенъ хлѣбъ, летитъ на гумно, скаче около молотниковъ, порхае по дорогамъ, гдѣ возятъ снопы. Теперь хлѣбное зерно стало его исключительной пищей. Теперь мы можеме говорити, что воробокъ въ осени сущій воръ. Но раздумуйме . . . воробокъ служивъ намъ цѣлу весну и лѣто съ вѣрою и правдою, не жалѣйте теперь нѣсколькихъ горстей зеренъ, котрѣ вы и такъ стратили бы при собираніи хлѣба по полямъ, при перевозкѣ сноповъ по дорогамъ, при сушеніи, при молотьбѣ, при пересыпкѣ зеренъ изъ мѣшка въ мѣшокъ. Воробокъ тутъ бере только то, что уже брошено (пометано), котрое вы уже не можете подняти, что съѣли бы и такъ другѣ птицы и звѣрѣ. Зато кажу вамъ, что воробокъ не только не воръ, но птичка хосновита и розумна, котру всякій благоразумный человѣкъ долженъ оберегати. Человѣкъ незнае дѣятельность съ опустошеніемъ насѣкомыхъ, воробка, то знаютъ и замѣчаютъ только тѣ, кто привыкъ постоянно слѣдити за птицами и ихъ жизнью. Когда же воробокъ клюе вишню либо трепле колосъ на снопѣ, это легко увидитъ человѣкъ и кричитъ: воръ, злодѣй, вишню объѣдае, хлѣбъ таскае! Бейте го, стрѣляйте.

О полевомъ воробкѣ также слѣдуе помнити, якъ высше было писано, ожъ не трогае ни плодовъ, ни ростковъ, и потому желаннымъ гостемъ долженъ быти въ овощныхъ садахъ и на огородахъ; и если онъ и занимае домики разставленнѣ по деревамъ для синицъ и другихъ дуплогнѣздниковъ, то не слѣдуе его оттуда выгоняти.

На тѣ мѣста нашей земли, гдѣ насѣкомѣ ужасно розплодилися, и опустошали хлѣбнѣ ораницы, перенесенны были домашнѣ воробки съ той цѣли, чтобы съѣденіемъ насѣкомыхъ умножався урожай. Такъ перевезли ихъ на островъ

Ява, въ Австралію и въ Сѣверну-Америку. Въ С.-Америцѣ отъ 1851. до 1881. годовъ непрестанно перевозили воробковъ, уничтоженіе сихъ закономъ было запрещенно, по ораницамъ на коляхъ, деревахъ поставили домики для гнѣздованья, — но вконцѣ они такъ расплодилися, что они вредными считаются.
В. Л.

Физіономика.

Физіономика — то греческое слово; означае только, что выдуманіе свойствъ чоловѣка по выглядѣ его лица, головы, взагалѣ по зверхномъ выглядѣ. У насъ также люди занимаются физіономіею, но они не называютъ того по ученому, они кажутъ по просту: тому чоловѣкови чтось недоброго смотритъ 'зъ очей. Если отже ктось познае по очахъ и лицу чоловѣка, якій той чоловѣкъ есть, ци добрый, ци злый, то значитъ, что люди застановляются надъ физіономіею и что суды по выглядѣ очей, лица, взагалѣ цѣлой головы, суть дуже часто удачнѣ и справедливѣ.

Физіономіею занимаются специально ученѣ докторы, психологи, котрѣ въ своихъ розслѣдахъ дойшли до того, что инше лице и выглядъ мае чоловѣкъ здоровый, инше хворый; инне нормальный, а инне не нормальный (выродокъ), инне лице чоловѣкъ честный и правый, а инне преступникъ. Тому то и въ простомъ народѣ уже принимаются тѣ засады и нынѣ, якъ сказано, не штука отгадати, кому добре смотритъ 'зъ очей, а кому зле.

Ниже подаеме подробнѣйшѣ погляды и суды о свойствахъ людей послѣ физіономики.

Голова.

Уже по загальной формѣ головы можно судити о свойствахъ чоловѣка. Нормальна голова мае складатись 'зъ пропорціональныхъ частей; все мае собѣ отповѣдати и быти на своемъ мѣстѣ.

Голова середнихъ розмѣровъ показуе чоловѣка розумного. Если у чоловѣка виски ровнѣ, а передна и задна часть головы заокругленѣ, то такій чоловѣкъ въ своихъ дѣлахъ скрытый, осторожный, трудолюбивый, честный и вдумчивый. Велика голова, не пропорціональна до цѣлого туловища, показуе чоловѣка лѣнивого, простака, безстыдного, смѣлого. Маленька голова означае чоловѣка острого и умного; маленька голова на довгой, тонкой шеѣ — означае чоловѣка слабого, злого, порочного и лукавого. Велика голова, но пропорціональна до прочихъ частей тѣла, означае чоловѣка хорошого, великодушного, правого, вѣрного и мудрого. Но если велика голова некрасно збудована; то такій чоловѣкъ мае дурнѣ привычки и наклонности. Непропорціонально мала

голова означае чоловѣка глупого, лживого, непостоянного и марнотравника. Заострена голова означае чоловѣка смѣлого, преступного, безстыдного, непостоянного, честолюбивого; подовговата голова показуе чоловѣка — дражливого, сварливого, сердитого, съ хорошою памятью. Широка голова а также кругла — означае чоловѣка дурного, нервеного. Голова съ сильно розвинеными задными костьями означае чоловѣка съ хорошою памятью и физичною силою, храбростью и розумомъ. Голова сильно розвинена впередѣ — хотя означае чоловѣка физично слабого, но онъ розумный и посѣдае хорошѣ свойства. Рухлива (неспокойна) голова показуе у чоловѣка глупость, зависть и сварливость; голова съ впадинами сзаду и спереду означае недостатокъ ума, памяти, доброcти и хорошихъ свойствъ; выпуклости спереду и сзаду на головѣ означаютъ умъ, лукавство. Впадина въ черепѣ сзаду означае упрямство, нетерпеливость, обманчивость съ трусостью и боязливостью.

Лице.

Высокое чоло означае чоловѣка смѣлого, рухливого, но при томъ лживого характера; чотыроугольный выглядъ лица означае чоловѣка храброго и великодушного; круглый и высокій — сердитого, лѣнивого и лживого. Лице запале — означае чоловѣка трусливого; маленькое и низенькое — глуповатого. Чоло съ глубокими морщинами показуе чоловѣка мыслящого, дѣлового, сурового и великодушного; цѣлкомъ гладке чоло означае чоловѣка несчасного.

Волося на головѣ.

Бѣлое волосья означае натуру холодну, слабу и боязливу; рудое—храбрость и коварство; русое—справедливость и здоровье; чорное—упрямство и непостоянность; кучерявое волосья—влюбчивость; густое и твердое—упрямство и дикость; рѣдкое и тонкое—лукавство и злобу; мягкое—боязливость и добродушіе; наѣжене волосья—безличность, упрямство.

Очи.

Яснѣ, быстрѣ и не дуже круглѣ очи у чоловѣка, если при томъ они середной величины, оказуютъ добру справедливу, но влюбчиву натуру. Великѣ выпуклѣ очи якъ бы съ телячимъ выраженіемъ, означаютъ упрямство, лѣнивство и лѣнтяйство та лживу натуру. Впалѣ маленькѣ очи означаютъ сердитого, хитрого, недоброжелательного чоловѣка; узкѣ, якъ бы стягненѣ очи—означаютъ деспотичного, невырозумѣлого чоловѣка. Чорнѣ очи означаютъ влюбливость, лукавство и боязливость; карѣ—справедливость, мужественность и великодушіе; червонѣ—горячій и сердитый нравъ; мутнотемнѣ—злобну натуру, хитрость и честолюбіе; синѣ—розумъ и доброе успособленіе, сѣрѣ—цѣкавость, лукавство и непостоянность. Голубовата або синевата краска бѣлка озна-

чае—зопсуту кровь, а червонаве бѣлко означае—внутреннее розстройство органовъ.

Брови и рѣсницѣ.

Густѣ волосистѣ брови означаютъ въ чоловѣцѣ великодушіе, смѣлость и мужество; рѣдкѣ брови—поясный характеръ; зросшѣся брови—означаютъ цѣкавыхъ людей.

Если рѣсницѣ чорнѣ, густѣ и пушистѣ, то означаютъ въ чоловѣцѣ постоянство; а рѣдкѣ непостоянство. Рѣсницѣ обвислѣ—слабость, неповоротливость и пьянство.

О щокахъ.

Великѣ щоки означаютъ легкомысліе; товстѣ—зависть, лѣность и пьянство; сухощавѣ хитрость и злобу; впалѣ—боязливость и болѣзненый станъ; повнѣ (пацаловатѣ)—говорливость и ложь; червонѣ—здоровье и горячекровность; блѣдѣ—недокровность.

О признакахъ характеру по ухамъ, носѣ, губамъ и голосѣ.

Великѣ уха у чоловѣка—знакъ хорошой памяти, довгого житя и простоватости; маленькѣ уха—показуютъ часомъ лукавство, пристрастье, а часомъ вѣжливость; довгѣ и узкѣ уха—зависть; а круглѣ—глупость; крѣпкѣ уха—здоровье, а мягкѣ—вспыльчивость и роздражненье.

Хорошій и правильный носъ означае мужество въ чоловѣцѣ и розумъ; задертый (перкатый)—щедрость, великодушіе и смѣлость; великій носъ означае насмѣшника; товстый и круглый—влюбчивого чоловѣка; червоный—пьяницу; короткій носъ—злость, хитрость и коварство.

Товстѣ и великѣ губы — означаютъ насмѣшливость и розумъ; тонкѣ и маленькѣ—лживость, лукавство и боязливость; верхня губа товстѣйша отъ нижнои—несправедливость и несталость въ счастью; нижна губа довша верхной—влюбчивость и розумъ; рожевѣ губы—здоровье; блѣдѣ и синѣ—малокровіе. Великій ротъ признакъ смѣлости, лживости и роскоши; малый—боязливости, скромности, правдивости и миролюбія. Чоловѣкъ съ отвореным ротомъ—глуповатый; затисненый ротъ—признакъ твердости.

Громкій голосъ—показуе бодрость и храбрость; пріятный, мелодичный—умъ и миролюбіе; звучный—боязливость; грубый—влюбчивость и прихотливость; тихій и вкрадчивый голосъ—лесть, лукавство и корыстолюбіе; дрожащій—трусость и малодушіе; гнусливый—означае дурный характеръ; монотонный и тягучій—боязливость и стыдливость.

О смѣху.

Кто много смѣеся—тотъ оказуе въ собѣ веселый и добродушный нравъ; безпричинный смѣхъ есть однако ознакою глуповатости. Люди несмѣющѣся—суровѣ, но трудолюбивѣ и не глупѣ. Тихій смѣхъ показуе короткого чоловѣка, а громкій—лживого и безстыдного.

Христіанское Народное Братство.

Все на передъ идеме!

Кедь едно дерево уже перестало рости, тогды смѣло можеме казати, ожъ оно зачало и конати. Оно помалу уже умерае. Кажду ярь новое листя, новѣ конарѣ маютъ рости на немъ. Каждый конарь маеся стати грубшимъ и довшимъ. Корень все глубше иде у землю, а конарѣ все большій холодъ учинятъ. Коли едно дерево листя потратитъ и на ярь новое листя не росте на немъ и не може доста мокроты и силы настарчити изъ землѣ, тогды уже оно згибае, свою роботу не годно кончити и зачне гнити.

А кто бы любивъ едно христіанское дѣло въ такомъ станѣ у насъ видѣти? Кто бы любивъ и наше Братство въ такомъ состоянію видѣти? Великое и славное дерево е оно для христіанства и его конарѣ изъ дня на день все грубшими маютъ статися. Оно изъ дня на день росте.

У нашомъ краю многѣ суть, котрѣ бы любили, жебы оно згибало, но мы имъ можеме смѣло повѣсти, ожъ Христіанское Народное Братство и въ минувшомъ годѣ осталося великимъ деревомъ, еще и большимъ и грубшимъ выросло.

То ся знае, ожъ корѣня Братства у земли уже трафило на каменникъ и такъ наше дерево

не буде такъ легко рости, якъ до теперь росло. Зерня найлѣпше росте у добрей земли на велико. И за то мали мы въ першихъ рокахъ на разъ такъ много членовъ. Но за то посѣяно было зерня и въ подлѣйшу землю. И оно и тутъ, хоть и не такъ скоро, хоть и не такъ много урожаю давае, еднако жіе. Земля — то наше христіанское сердце. Где добрѣ христіанскѣ сердца находили'сьме, тамъ до лѣпшой землѣ было посѣяно сѣмя, а где слабшѣ были христіяне, та тамъ и земля твердѣйща была и такъ на сихъ мѣстахъ и не могло наше дерево такъ красно и крѣпко рости. На такихъ мѣстахъ лѣпше требало обробляти землю. Больше роботы жадало сѣяня.

Но за то еднако число членовъ убольшаеся. Идеме на передъ, все лишь на передъ.

Но днешня задача нашого Братства уже не лишь то, же чѣмъ больше членовъ приобрѣсти, но должны'сме и желаеме нашихъ членовъ въ духовномъ и газдовскомъ житю все на передъ вести.

За то было выдано нашимъ мѣстнымъ директорамъ: держати собранія и такъ вычовати членовъ на доброе. Наше средоточное водительство по большихъ мѣстахъ держало газдовскѣ преподаванія (курсы) и на сихъ преподаваніяхъ видѣли'сме многихъ нашихъ земледѣлцевъ, бо уже убачили'сме и мы, ожъ изъ давного и старого газдованя не годны'сме выжити. Газдовска канцеларня наша и сего року много роботы мала, бо многимъ членамъ нашимъ требало и теперь газдовску пораду давати. И уже и до теперь не единъ изъ нашихъ членовъ краснѣ грошѣ достае изъ нового способу газдованя.

За то наше Братство въ слѣдующемъ годѣ дале хоче ити. **Научати буде насъ, якъ можъ зерно, тенгерицу, словомъ что единъ газда мае на продажъ, то вшитко найдорожше продати, а что му треба нуповати, та якъ и где можъ найтунше (дешевѣйше) ку-**

пити. За то хочеме, жебы союзничества (szövetkezetek) всѣ въ нашихъ рукахъ были. Бо якій хосенъ, кедь наше Братство научитъ своихъ членовъ мудро газдовати, а члены не будутъ знати способъ, ожъ якъ треба то найлѣпше продати, что маютъ на продажъ?

И что коштуе то намъ, ожъ мы маеме своихъ грошей доста, но изъ нихъ хосенъ другій бере? За то хоче наше Братство едно кредитное братство учинити, котрое наше зерно, нашъ урожай продавало, машины до газдовства, доброе зерно насѣня продавало бы и симъ способомъ не тучили бы мы только агентовъ, только непріятелей. Великое розвитіе указуе уже и наша ассекуральна канцелларня. До теперь уже въ 400 селахъ маеме своихъ мандантовъ, котрѣ на мѣстѣ заассекуруютъ, что треба. Не будеме много чекати и Братство наше, у каждомъ селѣ буде мати свого человѣка на ассекурацію.

Якъ давно, такъ и теперь воюе Братство противъ нехристіанского духа. Но зато могло ся стати у насъ, же едного головного министерского чиновника переложили на другое мѣсто, за то, бо онъ все твердымъ христіаниномъ бывъ. И сіе не могло бы было быти, кедь были'сме мали доста своихъ христіанскихъ киветовъ въ парламентѣ. И для сей цѣли нужно людей просвѣщати, обы мали своихъ заступниковъ въ парламентѣ.

На курто написали'сме, же яка была робота нашого Братства въ минувшомъ годѣ. Числа не писали'сме. Раховатися лишь предъ сумѣстнымъ соборомъ будеме. Но зато видно, ожъ оно не у задъ, але у передъ иде. И на семъ мѣстѣ желаеме нашимъ добрымъ христіанскимъ членамъ полного здравія и Божого благословенія, обы ширили ревно, крѣпко духъ христіанскій, организацію христіанску!

Что може учинити сгода людей.

Кедь изъ насъ дакто пойде у нѣмецкій край, заразъ убачитъ, ожъ тамъ много не такъ е, якъ у насъ, 64 милліоновъ людей бывае тамъ и они тунше (дешевѣйше) годны выжити, якъ у насъ жіютъ люде.

Единъ чиновникъ отъ нашого Братства ходивъ не давно по нѣмецкихъ мѣстахъ и тамъ самъ попозеравъ, же якъ тамъ е? Роботниковъ лѣпше платятъ, якъ у насъ. Люде по селахъ больше доходку маютъ изъ своей земли, якъ наши газдове. **Но за то бывателѣ по варешахъ много меньше кельтуютъ на хлѣбъ, на житя, якъ у насъ.** 25—30 %-ами меньше треба платити за житя въ Нѣмеччинѣ, якъ у насъ. Что може быти сему причина?

Причину не тяжко найти. Каждый може легко потолковати себѣ.

Перша причина е то, же нѣмецъ мудрѣйшими способами оббробляе свою землю и мудрѣйше кохае (годуе) худобу, якъ нашъ человѣкъ. Больше и лѣпшого урожаю годенъ проуказати нѣмецкій газда на еднако великой земли, якъ у насъ. И такъ больше годенъ продати, якъ мы. Но друга причина то, же нѣмецкѣ газдове организованѣ, соединеннѣ суть въ цѣлой нѣмецкой краинѣ. Маютъ свои школы, въ котрыхъ газдовскѣ хлопцы учатся газдовати мудро, же якъ треба оббробляти землю и якъ годовати худобу? Маютъ школы, где дѣвчины (доньки) научаютъ, якъ мае една газдыня робити и чинити около свого домовства. Еще и свои шпиталнѣ и болницѣ маютъ нѣмецкѣ газдове, земледѣлцы поставали у братства, а братства опятъ соединилися и маютъ едну союзническу средоточну канцелларню. И что единъ человѣкъ куповати, або продавати хоче, то вшитко безъ агентовъ годенъ нѣмецкій газда учинити, средоточіе за малу платню все скончитъ и такъ агенты доходокъ не могутъ мати.

За то пакъ тунше (дешевѣйше) можъ достати у нѣмцахъ, хоть что. На примѣръ мясо изъ нашой маржины, або солонина наша, дешевѣйше продаеся въ нѣмецкихъ городахъ, якъ въ Будапештѣ.

Красный прикладъ единства указуе намъ союзъ баварскій. Отъ нихъ мы дуже много могли бы'сме научитися.

Кажда рука собѣ крива. Сіе все можеме видѣти въ газдовскомъ свѣтѣ. И за то пакъ не дуже журимеся баламутами чужима. Каждый человѣкъ свой хосенъ глядае. Многоразъ не збае, хоть и ближнему шкоду учинитъ. Изъ такого газдованья слабшѣ люде премножество шкоды мали. И про сіе торговый свѣтъ великій хосенъ находивъ изъ газдовского свѣта. Малѣ газдове премного доходку давали агентамъ, банкамъ и великому ремеселству. Газдовскѣ люде каждого человѣка за честного держали и про сіе шпекулація торговыхъ не едному газдови жебрачу тайстру и палицу дала до рукъ. Довги росли, банки богатѣли, а люде единъ за другимъ пошли по жебраню. На сіе пакъ баварскѣ газды начали основати христіанскѣ народнѣ братства года 1893. Едно братство за другимъ было основано. Перше дѣло было то, ожъ все въедно куповали и все на разъ у едно продавали и единъ за другого заступали. Года 1898. уже зачали братства едно съ другимъ у союзничество ступати. Года 1899. уже соединилися всѣ братства у едно и основали баварское соединеніе газдовскихъ братствъ. Престолъ бывъ у Регенсбургу. За директора выбрали др. Георгія Гаймъ. Онъ е за директора и теперь. Коли Гайма выбрали были за директора, онъ такъ говоривъ своей женѣ:

— Жено! Я емь средоточіе всѣхъ баварскихъ газдовскихъ круговъ.

Такъ и было, что безъ него баварскѣ газды ничъ не чинили. И что е днесь?

Кедь человѣкъ пойде у Регенсбургъ, близь

коло штаціи е една улица. Въ сей улици мае Баварское Газдовское Братство 4 великѣ палаты. Въ сихъ палатахъ робитъ Соединеніе баварскихъ круговъ.

Соединеніе мае 145 чиновниковъ. И что они роблятъ? Еднѣ чиновники пишутъ книжки для своихъ членовъ, другѣ розсылаютъ ихъ на почтѣ. Даютъ фишкалишскѣ порады (правѣ такъ, якъ наше Братство). Дале перебераютъ зерно отъ своихъ членовъ и продаютъ наразъ. И что куповати треба членамъ, та они купуютъ имъ (на пр. машины, зерна на сѣяня.) На сіе употребили они въ першомъ годѣ 400 вагоновъ на желѣзници. У 5 роковъ уже 4000 вагоновъ употребляли, года 1910. уже 12,186 вагоновъ было изъ того, что они куповали и продавали. На единъ день изъ сего 40 вагоновъ упаде. Въ кассѣ черезъ рокъ 1910. обернулося у нихъ 70 милліоновъ. Сего рока лишь сѣмя луцерны продали 6700 кобликовъ. Окремъ средоточного магазина маютъ 127 меньшихъ магазиновъ по меньшихъ городахъ. Маютъ дале 3 магазины на машины. Въ сихъ магазинахъ все суть выставленнѣ всякѣ машины, жебы человѣкъ выберати могъ. Сіе братство коло сего еднако мало доходку мае. Но и изъ сего доходку не роздѣлюе своимъ членамъ, але школы поставляе. Въ Регенсбургу на пр. маютъ едну газдовску школу; где 100 учениковъ газдовскихъ учится задарь. Сихъ учениковъ не лишь на газдовскѣ дѣла выучуютъ, но и на правовѣ дѣла, жебы изъ нихъ дома добрѣ передники были. Окремъ сего на 4 мѣстахъ въ зимовыхъ курсахъ научаютъ людей на то, что имъ до газдовства полезное годно быти. Такѣ курсы держатся и для дѣвокъ. И такъ у малый часъ въ каждомъ баварскомъ селѣ буде ученый газда и письмоводитель, будутъ ученѣ жены, котрѣ будутъ знати способъ, ожъ якъ треба домовство хосновымъ и веселымъ учинити.

После сказанныхъ уже и доказо-

вати и досвѣдчовати не треба, ожъ сіе братство въ Баваріи велика сила между людьми и въ политическихъ дѣлахъ. И силу сію пріобрѣло путемъ единства.

Наше Христіанское Народное Братство у насъ уже 5 роковъ робитъ и трудится такъ якъ Баварское союзничество. И уже и мы пошли еднымъ крокомъ на передъ. Уже и мы будеме помагати нашимъ членамъ въ купованю и продаваню. Наше Братство хоче соединяти въ себѣ отличности нѣмецкого соединенія и Баварского Братства.

КЪ ЧИТАТЕЛЮ!

Въ днешньомъ дорогомъ свѣтѣ каждый измагаеся, чтобы свои выдатки, на колько можно уменшати и такѣ дѣла, котрѣ употребляются, на такихъ мѣстахъ приобрѣсти, где знае, ожъ добрѣ рѣчи достане за свои гроши и на колько возможно, туньо (дешево.) — Дуже важное дѣло на газду, жебы до машины

добрый олай и масть куповавъ,

бо уже разъ хоснованый олай и масть не добрѣ суть. И такъ пакъ дуже можъ шкодити машинѣ. Правѣ за то лемъ на бизовномъ мѣстѣ купуйме олай и масть до машины и не купуйме на такихъ мѣстахъ, котрѣ не спознаеме. Такій бизовный склепъ

торговля фарбова братовъ Лендвай въ Унгварѣ.

Сей склепъ можеме вручати нашимъ читателямъ. Можно тамъ доставати бензинъ у моторъ, всякѣ фарбы, фирнайсъ, лаккъ, фарбу катраньову, щетки (пемзлики) и всякѣ хижнѣ рѣчи.

Порядочный адрессъ:

фарбовый великій склепъ **БРАТОВЪ ЛЕНДВАЙ**

въ Унгварѣ.

:-: Заказовати можъ и на почтѣ. :-:

ДОМАШНІЙ АДВОКАТЪ.

Коли и за якѣ роботы платится нотаріови?

Подае: **Д-ръ Николай Кутка.**

Не е такого селянина, котрый бы не мавъ даколи роботы у нотароша; суть дѣла, котрѣ съ помочью нотароша маеме докончити и за ротобу нотароша платити треба. По большей части то кажеме, что нотарошъ дорого робитъ и не знаеме, ци цѣле приходитъ ему тота плата, котру онъ отъ насъ требуе.

Для того туй спишеме, за яку роботу и колько може требовати нотарошъ.

Сесе установлено росказомъ министерства внутреннихъ дѣлъ года 1904. годъ числомъ 47.300. Сей розсказъ двоякѣ цѣны дозволяе: 1) за официіальну роботу и 2) за приватну.

За официіальну роботу може нотарошъ брати плату: коли 1) потолкуе, прочитае и подпише договоръ межи господарями и господарскими роботниками; 2) коли потолкуе, прочитае и подпише договоръ межи догановыми господарями и роботниками; 3) коли спише, что ся остало по умершомъ. Въ семъ случаѣ царскій судъ (ярашбировъ) установитъ сумму платы.

Може требовати нотарошъ плату 4) коли выставитъ свидѣтельства касающѣся телековой книги, 5) коли въ томъ трудится, обы роботники достали роботу, за каждое письмо и телеграму може плату просити; 6) за сѣлское свидѣтельство 7) за письма, въ котрыхъ маетокъ бечелуеся, 8) за свидѣтельства о порціи (подати) 9) за провѣрку подписей 10) за провѣрку подписей на векселяхъ, 11) за копію катастровыхъ писемъ и 12) за инвентари въ дѣлахъ сиротскихъ.

Сесѣ всѣ дѣла принадлежатъ къ официіальной должности нотароша, т. е. онъ долженъ сесѣ письма выставити, но може за нѣ плату требовати.

Но кончитъ нотарошъ и такѣ роботы, котрѣ не принадлежатъ къ его должности, и такъ онъ то не долженъ зробити, но кедь му заплатятъ, та за тоту плату докончитъ роботу.

Сякѣ приватнѣ роботы суть слѣдующѣ:

Составленіе договоровъ, завѣщаній, квитанцій и пр. Просьбы и другѣ присьма въ дѣлѣ затабеловаціи. Просьбы за дозволеніе трафика, корчмы и пр. За выполненіе почто-

выхъ переказовъ и иныхъ почтовыхъ писемъ, словомъ такѣ письменнѣ роботы, котрѣ принадлежатъ къ приватному животу человѣка.

За сесѣ роботы треба заплатити нотарошови. И если роботу не можъ въ канцелларіи нотароша докончити, но, якъ на пр. завѣщаніе, въ хижѣ хворого, або если письмо пильно маеся сготовити, напр. вечеромъ, тогда кромѣ порядочной платы еще додаткова плата приходитъ ему. А если дальше треба идти нотарошови, тогда и за фурманъ (повозку) може требовати нотарошъ соотвѣтну плату.

Вопросъ: колько приходитъ нотарошови за все то?

На сесь вопросъ вообще точно отвѣтовати не можъ, ибо министерія лишь головнѣ начала установила а цѣны за розличнѣ роботы мае опредѣлити комитатъ. Для того каждый комитатъ установивъ подробну шему (списокъ платы), колько може требовати нотарошъ за сесю або тоту роботу. Если таже хочеме знати точно, колько приходитъ нотарошови, можеме требовати отъ него най укаже намъ тоту комитатску шему, або у журата (солгабирова) можеме попозерати шему.

Знати треба, что по розсказу министерства нотарошъ долженъ въ канцелларіи вывѣсити тоту шему, въ котрой содрежится опредѣленіе платъ. Далѣе при каждой платѣ долженъ нотарошъ записати, колько платы бере и тоту записку передати чоловѣкови.

Многоразъ станеся, что нотарошъ изъ лѣнивства, або и изъ нерадѣнія даяку хибу зробитъ. За хибы долженъ отвѣчати новтарошъ и безплатно исправити. А кедь не можъ исправити, тогды плату мае вернути намъ назадъ. Взаимно, кедь бы мы не хотѣли заплатити, что нотарошови приходитъ, тогда може насъ заправотити.

Офиціальнѣ письма долженъ новтарошъ худобнымъ селянамъ безплатно выдати, лишь цѣны штемпелей и готовыхъ выдатковъ може отъ нихъ требовати.

Большу плату, якъ колько по шемѣ приходитъ, за офиціальнѣ письма не свободно нотарошови ни просити, ни пріяти.

Приватну роботу, кедь уже принявъ на себе нотарошъ, долженъ немедленно докончити. Коли селянинъ правотится, тогды въ семъ дѣлѣ нотарошови приватнѣ письма выдавати не дозволено, то принадлежитъ уже къ фишкалишамъ.

О мѣрѣ або комассаціи.

Нашъ руській народъ отъ мѣры почавъ худобнѣти. Прочто? Зато, ибо нерозумѣли что буде слѣдовати по мѣрѣ, каждый лишь любивъ бывъ добрѣ ораници мати, о пасви-

щахъ же и не думали. Подбескѣдный народъ если не мае где худобу пасти и не мае косницѣ, голодуе, въ нищетѣ валяеся.

Непрестанно почувати крикъ противъ валдамта, же не дае пасвища.

Валдамтъ что имѣвъ землѣ, продавъ людямъ, котрѣ не подѣлили между собою мудро, бо на поединокихъ мѣстахъ и тоты землѣ, где пасли, дали порѣзати, и теперь принужденнѣ кремъ пасвища быти и непрестанно роптати на другихъ хотяй они сами сему суть причиною. Крикъ не поможе бѣдѣ, но лишь нова мѣра, котру такъ можь перевести, обы каждый господарь тоты малѣ борозды, на котрыхъ газдовати не годенъ, собравъ въ едно, и обы изъ часточокъ собрали окреме пасвище, лѣсъ и пр. и тогды успѣшно можъ газдовати. Мѣру годенъ просити каждый малый господарь, котрый въ хотарѣ землѣ мае.

Велику легкость изробила министерія земледѣлія, что большу часть великихъ выдатковъ на инжинировъ на себе пріяла обы малѣ господарѣ кремъ большого выдатку могли комассацію перевести.

Якъ треба сіе почати? На сіе у каждого бирова або новтароша и на фарѣ суть отъ министеріи посланнѣ книжочки, въ котрыхъ исписано е все что потребно, обы нова мѣра была, якѣ просьбы и где треба завдати, и сяку просьбу хоть кто може подписати.

Но нашъ народъ боится, бо перша мѣра его пригнала на жебрачу палицу. Но братя, ту не можь боятися, бо лишь ваши землѣ будутъ мѣрятися, обы для вашой пользы было переведено и на то сами будете мѣрковати, а найпаче министерія зато установила сей законъ, обы малому господарю пришла на помочь, обы не ходивъ съ плугомъ отъ едного хотаря на другій, но обы мавъ где орати и добрѣ землѣ обробляти. Тамъ где не е ряду и не е пасвища где земли на малѣ части розрѣзанѣ, тамъ изыйдется, дайте прочитати и потолковати собѣ книжочку и увидите, что якое полезное дѣло для васъ, если хотарь дасте нановo перемѣряти.

Иванъ Лоцуга.

Найкрасшое лице и мягкѣ руки доставати можъ черезъ **МАСТЬ ЛИЛІОВУ**, бо у малый часъ уничтожитъ изъ лица пастригы и бибки и украшае лице. **Справедливу Лиліову масть за 80 филлеровъ, а мыло за 90 филлеровъ** лишь у насъ можъ достати.

Дрогерія БРАТОВЪ ЛЕНДВАЙ

въ Унгварѣ.

О ПОМЕРШИХЪ.

Юлій Фирцакъ

епископъ мукачевскій 1836—†1912.

Въ календарѣ минувшого года писали'сме о 50 рочномъ іерейскомъ ювилеѣ преосв. епископа Юлія Фирцака, котрый-то ювилей любимого отца цѣла епархія съ великимъ одушевленіемъ обходила. Ледва утихли празденства ювилея, уже сталися розношовати вѣсти о тяжкой хворотѣ глубокозаслуженного святителя, и съ 1-ымъ днемъ мѣсяца юнія перестало бити сердце, котрое такъ щиро, такъ любезно чувствовало къ всему нашему; переставъ мыслити розумъ, котрый такъ остро, такъ ясно, такъ глубоко умствовавъ для славы Божой, и для поднесенія доли нашего бѣдного народа.

Якъ онъ самъ сказавъ, спокойно умирае, ибо лишае по собѣ доброго наслѣдника, въ лицѣ назначенного коадъютора, Антонія Паппъ.

Кто съ близка спознававъ покойного, тотъ неотмѣнно нерозлучимо привязався къ нему, полюбивъ его, за велику образованность и благородность души, за щирое доброе сердце.

Для того и среди найтяжшихъ обстоятельствъ удалося ему возбудити сочувствіе къ нашему народу, начати соціальну вспомагательну акцію, закладати кредитнѣ кассы, торговлѣ, товариства тверезости, ширити науку, соединяти людей въ Соединеніи, розвивати духовну и културну жизнь;

подъ Его покровомъ стала у насъ розвиватися литература, изъ нашей друкарни выйшло больше молитвенниковъ, пѣсенниковъ, учебниковъ, народныхъ книжочокъ и брошуръ, мадярскихъ и руськихъ!

Словомъ подъ его мудрымъ руководствомъ стали мы жити лучшимъ, сознательнымъ, куль-

турнымъ животомъ, стали'смеся поднимати духовно и матеріально!

*

Юлій Фирцакъ родився въ Горлёвѣ 22-го августа года 1836. гдѣ отецъ его Василій священникомъ бывъ. Мати его: Терезія Гаджега. Гимназію отокончивъ въ Унгварѣ, богословскій

же курсъ въ вѣнскомъ университетѣ въ семинаріи имени Варвары. Для высшого образованія вступивъ въ институтъ имени св. Августина и тамъ склавъ испытъ изъ богословія догматического, послѣ же сего испыта принужденъ бывъ лишити Вѣну, понеже епископъ Василій Поповичъ призвавъ его домой, жебы бывъ профессоромъ богословія въ унгварской семинаріи. — Рукоположенъ въ пресвитеры 26-го септембра года 1861. и назначенъ профессоромъ догматики. Окремъ исполненія своей должности Юлій Фирцакъ много трудився въ самообразованіи; изъ едной части прилѣжно читавъ и учився, упражнявся въ языкахъ нѣмецкомъ, французскомъ, изъ другой же части много путешествовавъ, переходивъ майже цѣлу Европу.

Въ годѣ 1867. выименованъ титуларнымъ каноникомъ.

Якъ титуларный каноникъ много трудився въ основаніи дѣвичого нашого заведенія, котрого онъ бывъ первымъ директоромъ. Посмотрѣвъ больше такихъ институтовъ угорскихъ и заграницею, и такъ начавъ воспитаніе нашихъ дѣвушекъ.

Въ 1876. годѣ именованъ каноникомъ и управителемъ духовной семинаріи. Года 1886. стався протоіереемъ капитула епархіи мукачевской, а въ слѣдующемъ годѣ въ округѣ велико-березнянскомъ выбранъ за парламентарного посла.

Послѣ смерти бл. памяти епископа Іоанна Пастелѣя Его Величество царь выименовавъ Юлія Фирцака 26-го дня мая года 1891. епископомъ мукачевскимъ.

Якъ епископъ, непрестанно и отцевски трудився такъ о духовной жизни своихъ вѣрниковъ, якъ и объ улучшеніи матеріальной доли своего народа.

Въ семъ дѣлѣ уже якъ посолъ сказавъ въ парламентѣ интересантну рѣчь.

Коли же стався епископомъ, собравъ всѣхъ пословъ, выбранныхъ въ такихъ округахъ, гдѣ

живе руській народъ, и началъ такъ назв. „рутенску акцію“, котру пріяло и министерство и назначило министерскимъ коммиссаремъ Эгана, сего незабвенного добродѣятеля нашего народа, котрый среди полезнѣйшихъ трудовъ такъ неожиданно умеръ. Министерство съ сильною помощію епископа Юлія Фирцака и нашого шого народолюбивого духовенства и по смерти Эгана продолжало „рутенску акцію“, котра уже и до теперь, особливо чрезъ учрежденіе позычныхъ кассъ и крамницъ проуказала краснѣ успѣхи.

Въ семъ прекрасномъ предпріятіи приходило Его Преосвященству не разъ терпѣти не мало непріятностей. Ожидовѣла журналистика нападала на Его Преосвященство и на наше духовенство, будьто-бы „рутенска акція“ служила политическимъ, панславистическимъ цѣлямъ, и сякъ усиловалися запутати дѣло акціи, котра должна высвободити народъ въ первыхъ изъ рукъ лихварей-корчмаровъ. Но Его Преосвященство не напудився отъ порожныхъ выстрѣловъ юдео-шовинистовъ, но усердно продолжавъ начату роботу.

Сіе то соціальное чувство и щира любовь къ народу характеризуе епископа Юлія Фирцака. За сіи то патріотичнѣ труды получивъ онъ ту красну царску награду, что уже въ 11-омъ годѣ епископства именованъ тайнымъ совѣтникомъ царскимъ.

Окремъ сей головной заслуги епископъ Юлій Фирцакъ еще и иншакъ много трудився о благобытіи паствы своей.

Его стараніями удалося урегулировати пензію вдовицъ священниковъ, и то такъ, что теперь, начавши отъ 1912-го года, вдовица доставае 600 кор. на рокъ (при началѣ епископства Юлія Фирцака лишь 240 кор. доставала.) Всѣми силами усиловався подняти духовну жизнь своихъ вѣрниковъ, для того посвященія новосооруженныхъ церквей онъ самъ звыкъ кон-

чити, чтобы сякъ посѣтити своихъ вѣрниковъ, и укрѣпити ихъ въ вѣрѣ, въ любви къ тысячелѣтному нашему обряду.

Въ 1900-омъ годѣ вкупѣ съ пряшевскимъ епископомъ провадивъ путешестіе вѣрниковъ къ Его Святѣйшеству Папѣ до Рима, а также къ святому нашему мѣсту, Марія-Повчѣ.

Духовенству устроивъ дваразъ духовнѣ упражненія, а для совѣтованія надъ епархіальными вопросами также дваразъ державъ епархіальнѣ собранія, а также въ годѣ 1899. и учителей созвавъ въ великое собраніе, въ котромъ рѣшили основати институты для воспитанія сиротъ по учителямъ. И цѣле въ 1906-омъ годѣ основавъ сиротовоспиталище им. Елисаветы для дѣвушекъ п.-учителей, где сироты безплатно, а дѣвки жіющихъ п.-учителей за 300 кор. получаютъ содержаніе и воспитаніе.

Въ 1910. годѣ установивъ фондъ пензіи для дяковъ и ихъ вдовицъ и учредивъ Товариство пѣвцо-учителей епархіи.

На селахъ же, где потребно, давъ держати миссіи, котрѣ такъ сильно подѣйствуютъ къ укрѣпленію побожности въ народѣ.

По поводу 50-рочного іерейского ювилея даровавъ епархіальнымъ заведеніямъ нашимъ 43,000 коронъ.

Хворота долго мучила его. Уже въ осени 1911-го года дуже услабъ и лишь съ помочью врачевъ и старательного обхожденія семейства, особливо сестры его Маріи, вдовы Іоанна Комлошія, продолжавъ свои дни. Зимушній часъ учинивъ хвороту его еще тяжшою, и уже въ январѣ, февруарѣ самъ утверждавъ, что „конецъ приближаеся“.

— Не могу отъ Бога надѣятися на должшій животъ, казавъ онъ, ибо якъ клерику никто, а ни я самъ не обѣцавъ 76 роковъ; я уже отъ Бога небесного получивъ за много ласки, для того мушу успокоитися въ судьбу Божу.

Побожно высповѣдався, причастився и то

большеразъ, на послѣдь же пріявъ и тайну елеопомазанія и 1-го дня юнія у 2 часы по полночи тихо упокоився.

Похороненъ 4-го дня юнія. Чинъ погребенія кончивъ Преосв. Юлій Дрогобецкій, епископъ крижевацкій, въ сослуженіи канониковъ и архидіаконовъ. Изъ епархіи сойшлося около 200 священниковъ, великое число учителей и иной свѣтской интеллигенціи.

Съ искреннимъ жалемъ передали мы его землѣ-матери въ гробницѣ на цынтарѣ подъ замкомъ, гдѣ мати покойного спочивае.

Блаженный покой и вѣчная ему память!

Іоаннъ Валѣ

епископъ пряшевскій.

19-го дня мѣсяца новембря 1911-го года и Пряшевска епархія осиротѣла, утратила епископа д-ра Іоанна Валѣ.

Смерть его наступила неожиданно. Того дня рано, коли за долгій часъ не выйшовъ изъ своей комнаты, слуги зайшли въ спалню и тамъ найшли его мертвого въ постели.

Смерть его значитъ велику утрату для всей греко-кат. церкви, но особливо много утратила въ немъ Пряшевска епархія, въ котрой цѣлый рядъ заведеній голоситъ великѣ заслуги покойного.

Года 1883-го 11. дня мѣсяца окт. выименовали д-ра Іоанна Валѣ, бывшого профессора унгварского богословского лицея и управителя конвикта, за епископа Пряшевского. И такъ за 28 роковъ служивъ онъ епархіи своей. И служивъ всѣми душевными и матеріальными силами.

Онъ живъ доста просто и тихо, собраннѣ же гроши жертвовавъ всегда на благу цѣль, на церкви, школы, институты епархіальнѣ, вдовицамъ, худобнымъ и пр.

Уже въ первыхъ годахъ епископства выходивъ отъ министра Трефорта, что иждивеніемъ религійного фонда въ Пряшевѣ построена греко-кат. духовна семинарія; потомъ же изъ

собственныхъ грошей давъ сбудовати пѣвцо-учительску семинарію, идъ котрой въ 1900. годѣ добудованъ еще и поверхъ (кондигнація). На саму препарандію выдавъ бывъ Валѣ 112,000 кор.

Найбольшимъ его подвигомъ можеме держати еднако домъ для дѣвичого заведенія. Близь коло епископской палаты купивъ онъ способный телекъ и давъ сбудовати двѣ великолѣпнѣ палаты, едну для помѣщеній дѣвичей гражданской школы, препарандіи и интерната, другу же для того, чтобы изъ доходковъ ей мало подпору самое заведеніе. Сесѣ палаты коштуютъ около 500,000 коронъ. Сіе дѣвичее заведеніе желавъ онъ передати монахинямъ, и для того ежерочно высылавъ дѣвушки въ першѣ школы и монастыри, чтобы выховалися въ монахинѣ.

Прилѣжно трудився о духовной жизни и о просвѣщеніи народа, для того много жертвовавъ на церкви и школы. Постоянно поддержовавъ церковнѣ школы и зато неразъ безпощадно нападали на него.

Въ 1910. годѣ открывъ перву греко-кат. гражданску школу въ Пряшевѣ, а въ началѣ текущого года основавъ товариство епархіальныхъ учителей.

Заслуги епископа Валѣ признавъ и самъ Папа, ибо выименовавъ го римскимъ графомъ, и пристоятелемъ папскому престолу, отъ царя же года 1903. получивъ отличіе тайного совѣтника, въ 1911-же годѣ крестъ ордена желѣзной короны первого класса.

Словомъ покойный живъ хосенно, оставивъ по себѣ знамениту память, свои учрежденія.

Еще передъ смертью розославъ воззваніе къ духовенству, чтобы собралися въ Пряшевѣ для основанія Христіанского Соединенія, котрое хотѣвъ розширити въ своей епархіи. Но неумолима смерть недала 'му довершити сіе святое намѣреніе его.

Трудами, жертволюбіемъ своимъ заслуживъ онъ отъ каждого вѣрника нашей церкви, чтобы имя его осталося въ доброй памяти, и чтобы'сме помолилися о немъ, якъ о ревномъ дѣятелѣ нашихъ интерессовъ.

Вѣчная ему память!

О. Іосифъ Такачъ.

18-го дня мѣсяца октобря 1911-го года скоро рано смутнѣ голосы звоновъ церкви Перечинской рознесли вѣсть, же знаменитый человѣкъ умеръ. Голосы звоновъ смутно возвѣщали, что высокопревелебнѣйшого Іосифа Такача, пароха перечинского и намѣстника округа турянского, прилѣжного священника епархіи Мукачевской нѣтъ больше. Неумолима смерть вырвала 'зъ него душу, спровадила на судъ Божій, а тѣло друтила до темного гробу. О якъ устрашилися Перечинскѣ вѣрники на смутну вѣсть смерти своего душпастыря и вѣры не мали, же истинно великій звонъ голоситъ смерть Іосифа Такача, но когда увѣдомилися, перестали отъ роботы, и не лишь дорослѣ, но и малѣ дѣточки съ слезами въ очахъ тяжко издыхаючи говорили: О Боже милый, что ся стало! то велика утрата для насъ! Не буде больше у насъ такого священника, такого водителя, котрый бы насъ такъ сердечно любивъ и такъ красно научовавъ. Но даремно! Смерть немилосердна не позерала, же онъ ци дакому потребный, же онъ ци моцный, бо лишь 59 лѣтный бывъ, но вырвала его изъ рядовъ живыхъ.

Лишь 9 годовъ якъ занявъ приходъ перечинскій, но не можъ описати его труды, а его любовь къ своимъ вѣрникамъ. Перша его робота была украсити обрядъ пѣнія церковного. Онъ въ церкви напоминавъ, просивъ юношей, дѣвицъ, невѣстъ, жебы ся сходили по недѣлямъ и святамъ до школы, где и самъ не жаловавъ свого труду, приходивъ а научовавъ пѣнію церковному. Котрѣ были худобнѣйшѣ, то самъ за свои гроши покупивъ имъ Зборники, бо найбольша его радость залежала въ томъ, когда видѣвъ, же его чада духовнѣ не дармуютъ въ церкви, но всѣ единоголосно, едиными усты славятъ Бога. Твердо напоминавъ своихъ вѣрниковъ, жебы не лишь о тѣлѣ трудилися, но

жебы больше працовали для души, бо она буде вѣчно жити. Черезъ цѣлый годъ въ большѣ праздники, просивъ свои чада духовнѣ, жебы приступали къ св. сповѣди, жебы часто пріимали Божое Тѣло, бо тогда будутъ имѣти животъ въ себѣ. Часто толковавъ о отпустахъ. Просивъ своихъ вѣрниковъ, жебы кто лишь може, собиралися на отпустъ, не токмо бѣднѣ, а обтяженѣ, но и сильнѣ, и богатѣ. Тѣхъ, котрѣ ся готовили на отпустъ, дома высповѣдавъ. На далекій отпустъ самъ процессію выпровадивъ и на встрѣчу пришовъ, а на близкѣ отпусты многоразовъ съ народомъ въ процессіи на пѣшо участь бравъ.

Онъ всегда токмо то хотѣвъ, что св. Мати церковь хоче и любитъ. Не глядавъ николи личныхъ выгодъ, но до послѣдной хвилѣ трудився о стадѣ своемъ. Горячо любивъ Бога и церковь, прото лишь 9 лѣтъ живущи межи нами, полишивъ покойникъ въ сердцахъ своихъ вѣрниковъ великій и дорогій памятникъ.

Съ каждымъ вязала его щира любовь и смиренностію и покорою каждого къ себѣ залюбивъ на только, что предъ нами якъ добрый отецъ почтенный бывъ. Онъ въ працѣ бывъ неутомимымъ, въ ревности не жаловавъ себе, а въ проповѣди слова Божого изъ найтвердѣйшого сердца слезы вытиснувъ. Въ проповѣди першѣ слова его были: Чада мои духовнѣ, любѣтъ Бога надовсе, а потомъ самыхъ себе, бо если будетеся взаимно любити, тогда не зробите одинъ-другому кривду, ани жадной пакости. Другѣ слова его были о гнѣвникахъ, жебы гнѣвъ скоро выверечи 'зъ сердца, жебы солнце не сходило надъ гнѣвомъ, жебы ся гнѣвникъ доты ани не моливъ, доколь ся не помиритъ; жебы Бога не дуривъ, ожь: Такъ ми Боже отпусти, якъ я отпущаю. Его проповѣдь мило было слухати, бо найменьшій дѣтвакъ порозумѣвъ его слова и глубоко себѣ заскѣпивъ до свого сердца.

Кто чувъ его бесѣду, каждый му обѣцявъ

довгій животъ, но немилосердна смерть не такъ судила.

На похоронѣ его изыйшлося много священниковъ, пѣвцоучителей, потомъ вѣрники его съ своима урядниками, панами, такожде отъ Бантлинъ-фабрики многѣ появилися, жебы отдати послѣдню честь покойнику.

Погребеніе кончивъ самъ Архидіаконъ д-ръ Василій Гаджега въ сослуженіи 6 священниковъ. Св. Литургію отслуживъ о. Андрей Фенцикъ, парохъ зарѣчовскій. Св. проповѣдь сказавъ О. Адамъ Прамеръ, парохъ вулшинскій съ отличнымъ красноречіемъ.

На труну покойного принесено много вѣнковъ и то отъ членовъ фамиліи, отъ Общества учителей и пр. Потомъ съ слезами въ очахъ отпровадивъ народъ и всѣ присутствующѣ покойного къ гробу.

При гробѣ Василій Сухій зарѣчовскій пѣвцоучитель сказавъ прекраснѣ слова на мадярскомъ языку, въ котрыхъ выявивъ небощика любовь не лишь къ народу, но и якъ намѣстника къ пѣвце-учителямъ, котрыхъ на соборномъ собраніи по отцевски напоминавъ, якъ маются трудити на нивѣ народопросвѣщенія, якъ маются съ народомъ обходити, жебы ихъ народъ полюбивъ, а по ихъ наукамъ свои должности выполнявъ.

Потомъ директоръ фабрики на мадярскомъ языку отклонився отъ небощика, съ котрымъ въ великомъ дружествѣ бывъ, и принесъ му послѣдній дарунокъ одинъ вѣнокъ за 100 коронъ.

На послѣдь Архидіаконъ сказавъ працательнѣ слова:

Любый брате въ Христѣ! Допровадили'сме тя туй, твои знакомѣ къ твоему смутному гробу, допровадили тя и твои вѣрники, котрымъ ты бывъ водитель на мори суетного свѣта. Ты имъ бывъ Отецъ духовный и врачъ. Ты цѣливъ ихъ души грѣхами зраненѣ. Ты ихъ разрѣшивъ силою Божою отъ грѣховъ. Ты ихъ подкрѣплявъ

хлѣбомъ ангелскимъ. Мы туй плачеме всѣ при тобѣ, же тебе не можеме дальше провадити, но попровадятъ тя твои учинки и твои дѣла священническѣ.

И тогда вдарили звоны послѣднійразъ съ словами: Прійми земле Божіею рукою созданное тѣло . . . а ты Спасителю прійми яко свое.

О Спасителю всего міра, судіе живыхъ и мертвыхъ, утоли смутокъ и болѣзнь сердца нашего! Дай намъ другого такого ревного душпастыря, якъ упокоившійся о. І. Такачъ. Жебы его труды не пошли съ нимъ въ гробъ. Жебы его сѣмя науки, котрое сѣявъ въ сердца наши, не уничтоживъ злый діяволъ, но жебы намъ принесло плодъ сторицею въ животѣ вѣчномъ.

А ему подай Господи легкій сонъ и вѣчну память!

Въ имени перечинскихъ вѣрниковъ написавъ:
Михаилъ Скубеничъ.

ГЕРМАНЪ Ш. ЦИГЕНЛАВБЪ

продавецъ
музыкальныхъ инструментовъ

Улица Kazinczy ВЪ УНГВАРѢ **Улица Kazinczy**

Вручае богатый складъ свой давнѣйшихъ майстеровыхъ и школьныхъ

гуслей, цимбалмовъ деревяныхъ и мѣдяныхъ дутыхъ органовъ.

Великій складъ чистыхъ квинтъиталійскихъ струнъ. — Великій складъ грамофоновъ и голосовой бляхи. — Принимаю обученье фаховое и обновленіе хоть якихъ музыкальныхъ инструментовъ.

ДОЗВОЛЯЕСЯ ПЛАТИТИ ПО РАТАМЪ.

Найфайнѣйшѣ ЧУДЕСНѢ ЦЯПКИ „SZENTKUTI“.

Сіи чудеснѣ цяпки (лѣки) добрѣ суть на хвороту жалудка и нижнихъ кишокъ. Дале на корчъ и надулость. Сіи цяпки выпробованѣ черезъ довгѣ роки у малыхъ и дорослыхъ на жалудокъ и на такѣ хвороты. И они такъ хосновѣ суть, ожъ не только въ Римѣ, но и въ соѣдныхъ окрестностяхъ познаемѣ суть. Что больше, еще и французкѣ докторы знають за нихъ.

Хосновати можъ сіи цяпки Szentkuti на подлый жалудокъ противъ вонячого дыханя, надулость, слабость жалудка, квасное отриганя, болѣзнь черева и гореніе жалудка, напинаня блювати, множество слипы, болѣзнь головы, котрѣ отъ подлого жалудка происходятъ. Тяжость отдаленія человѣческого гноя и болѣзнь майки. Еще и противъ глисты.

Сіи чудеснѣ цяпки не лишь выгоили людей, но помагали людямъ и довго жити не разъ и до 100 роковъ. Зато хоснують ихъ уже, ачей 300 роковъ.

Сіи цяпки единъ чернецъ вынайшовъ Амброзій изъ Стиріи на горѣ Карментъ. Его многѣ спознавали и хвалили за сіи цяпки. Бо у кого уже ничъ не хосновало, тото сіи цяпки выгоили; онъ самъ пивъ сіи лѣки и за 107 годовъ живъ. Отецъ его, та мати высше 110 роковъ жили. По смерти Амброзія сіе лишилося на едного священника константинополского (цареградского) Северія. И онъ за 100 годовъ живъ отъ сихъ лѣковъ. По его смерти же его родина знала способъ готовити сіи цяпки. Многѣ хосновали сіи лѣки, но розширити онь тогды моглося сіе, коли единъ изъ сихъ родаковъ въ Римѣ за доктора ставъ.

Единъ на горѣ св. Готардъ въ Швайцъ, именемъ Юстиніанъ, за 99 годовъ живъ сими цяпками. А единъ дтугій за 101 годовъ. Единъ лайтнантъ, именемъ Ковачъ въ Венеціи у шпитални Моріоналъ симъ лѣкамъ може дяковати, ожъ сто годовъ доживъ. Княгиня Елисавета така хвора была въ Инсбруку, же докторы уже не годни были помочи на ней, но черезъ сіи цяпки цѣлкомъ выздоровѣлася и еще довго жила.

Про сіе пакъ лѣки сіи хосновали у монастыряхъ и въ шпиталняхъ на всякѣ хвороты. Замѣтити треба, же сложеніе сихъ лѣковъ такое есть, ожъ шкодити никому не може. Сіе докторы говорятъ. Изъ южныхъ травъ составляютъ сіе. На горѣ либанонской сберають на сіе зѣля и отъ тамъ засылаютъ до насъ. Я самъ 5000 коронъ запдативъ едному италіанскому монастырьови за способъ, якъ треба готовити сіи лѣки. И то за то, жебымъ хворымъ людямъ хосновати могъ. За то и имя „Szentkut“ отъ едного отпустительного мѣста е выбрано.

Справедливѣ лѣки „Szentkuti csodacsepp“ достати можъ въ патыцѣ „Елены Зринѣ“ ЕДМУНДА КЕЛЕТІЙ въ Мукачевѣ,

на просто греко-кат. церкви. — Цѣна 70 филлеровъ.

До сего хосновѣ **„Cito“** кровь и жалудокъ учищающѣ пилюлы за 70 филлеровъ також.

Всякѣ лѣки, обовязки и пахнячки и найспеціалнѣ и т. д. найлѣпше и найтунше можъ достати. — Почтовѣ заказанія духомъ исполняются.

Заказанія высше 5 коронъ франко и съ безплатнымъ пакованьомъ разсылаются на цѣлу краину и Австрію. Подобно и до Америки за пакованя не треба платити.

Заказати треба на адрессъ **KELETI EDE Munkács,** **на просто греко-кат. церкви.**

ГАЗДОВСТВО.

О пасовисковыхъ сполкахъ.

Пасовиско е для годовлѣ худобы дуже важна рѣчь. Добру худобу выплекали собѣ селяне лишь тамъ, где е доброго пасовиска. Такъ на прим. Голландія, Данія, Швайцарія, Нѣмеччина, изъ сихъ краевъ и до нашого краю спроваджуеся худобу для поправы нашихъ расъ. Коли розглянеме, для чого тамъ суть добрѣ расы, то побачиме, что перша причина лежитъ въ томъ, что тамъ суть добрѣ пасовиска.

На добромъ пасовиску худоба мае не лише добру пашу, але свѣжій воздухъ. Скоты, что выросли на пасовиску, суть здоровѣ, добре розвиненѣ, а скоты выхованѣ вь стайни, суть слабшѣ, легко подпадаютъ всякимъ слабостямъ. Досвѣдъ показавъ, что худоба, яку черезъ колька поколѣнь тримаеся на стайни, зачинае выроджоватися.

Тому то въ тыхъ краяхъ такъ велику вагу прикладаютъ на пасовиска. А где не маютъ пасовискъ, то стараются заложити штучное пасовиско. Властители большой посѣлости въ Нѣмеччинѣ и орючу землю замѣнюютъ на пасовиско и кажутъ, что имъ приноситъ земля подъ пасовискомъ богато большій хосенъ, якъ подъ плугомъ. Малѣ господари зновъ радятъ собѣ при помочи сполокъ, закладаютъ пасовисковѣ сполки. Больше число господаревъ сбираеся, купуе, або наймае большій кавалокъ доброго поля, подсѣвае травками, дѣлитъ на колька частей, огороджуе и на такъ заложеное пасовиско пускае свою худобу, передовсѣмъ молодникъ на выпасъ. Въ Нѣмеччинѣ, а особливо въ Саксоніи, такихъ сполокъ е вже богато и они добре идутъ.

Ци не придало бы ся такое и у насъ зробити? Пасовискъ добрыхъ у насъ такъ, якъ бы не было. Вправдѣ е великѣ просторы громадскихъ пасовискъ, але се е больше неужитки, якъ пасовиска. Для поднесеня скотоводства въ нашомъ краю е дуже важное, чтобы худоба якъ найбольше перебывала на добромъ пасовиску, а передовсѣмъ, чтобы молодникъ выховався на пасовискахъ.

До добрыхъ пасовискъ можно прійти у насъ черезъ поправу громадскихъ пасовискъ, або где такихъ пасовискъ нема, черезъ пасовисковѣ сполки.

Поправою громадскихъ пасовискъ у насъ займаеся ми-

нистерство земледѣлія. Але е богато селъ, где нема сѣлскихъ пасовискъ. Въ такихъ околицяхъ нужно бы основати сполковѣ пасовиска!

Тѣ сполковѣ пасовиска заводжуеся такъ: Колькадесять або больше господаревъ изъ колькохъ селъ збираеся въ одну сполку, даютъ удѣлы и купуютъ або вынаймаютъ колькадесятъ морговъ поля на пасовиско. Лихого поля подъ пасовиско не можно брати, бо травы люблятъ такъ само добру землю, якъ прим. пшениця и чѣмъ лѣпша земля, тѣмъ лѣпше буде пасовиско и дасть большій доходъ. Таку землю треба переорати, навезти штучными навозами (томасиною и каінитомъ), а съ весною подсѣяти травками такими, якѣ найлѣпшѣ на пасовиско (треба памятати на то, что иншѣ травы суть для сѣножати, а иншѣ для пасовиска). Дуже важнымъ для пасовиска е, чтобы поле подѣлити на колька частей (4—5), кожду часть обгородити и окреме выпасати. У насъ такій способъ выпасу еще неизвѣстный, но то дуже потребно для удержаня пасовиска въ добромъ станѣ, бо якъ худобу пустити отразу на цѣлое пасовиско, то она выпасе лѣпшѣ травы, вытовче цѣлое пасовиско и потому не мае вже на чомъ пасти ся. Дале пасовиско треба валковати въ осени и яри, а подъ зиму навозити томасиною и каінитомъ.

Кошта заложеня пасовиска не великѣ, а се: купно або винаемъ землѣ, оранье, закупно и засѣяніе травъ, огорода съ кольчастого дроту, закупно валка и штучныхъ вавозовъ и удержанье пастуха.

На покрытье сего мае быти доходъ 'зъ оплатъ за выпасъ худобы, на пр. по 30—40 К за полъ-року. Та можно бы мати такожъ и якусь подмогу отъ министеріи; на таку пасовискову сполку звыкла давати помочь министерія.

Что треба робити коли худоба звыкла надутися?

Тота худоба, котра мерендже, жалудокъ на чотыри части мае роздѣленный и кормъ перейде черезъ кажду часть жалудка. Найдовгше есть кормъ въ первой части жалудка, котрый бендухомъ ся зове. Туй кормъ зачне прѣти и являтся, газы, котрѣ выйдутъ изъ жалудка, коли худоба почне мерендзкати. Но коли худоба таку пашу ѣсть, отъ котрой много газовъ явится, котрѣ не годна изъ себе выпустити, сіи газы надуютъ худобу. Надуеся худоба, если дуже смачно ѣсть таку пашу, котра скоро грѣе въ жалудку, якъ фасоля, команица, луцерна, бекень, горохъ, ленча, кромплѣ. Дале молодое зерно, капуста, листя изъ рѣпы може бѣду зробити, на овцы опасное, если зерно на нивѣ поколчится.

Искуство учитъ, же така худоба, котра уже пасе, не звыкла ся надути такъ часто, якъ тота худоба, котра першѣ дни пойде пасти и смачно ѣстъ зеленый кормъ, либо пойде на доброе пасвище и якъ нашѣ люде звыкли „на чужомъ“ попасе.

Но не еднако опаснѣ суть и травы, найопаснѣйша луцерна и команица, коли худоба 'зъ росовъ ю пасе, либо коли дождь паде, и если еще худобу напоиме, отъ воды зачне у жалудку скоро робити, скоро настане бѣда. Надуеся худоба, если испасе таку траву, въ котрой отрова е, якъ надрагуля, бо жалудокъ не годенъ истѣгатися.

Якъ можъ худобу спознати, сіе доеденъ нашъ человѣкъ знае. Худоба перестане меренжати, черево великое, на лѣвомъ боцѣ, где бембухъ лежитъ май надута худоба. Дыхати не годна ноздрѣ великѣ, ротъ отвореный и языкъ выпуститъ вонъ. Жилы выростутъ, изъ рота пѣна рече, и если не споможеме худоба задушится.

Якъ треба спомогати?

Найважнѣйшое дѣло, обы „бембухъ“ робивъ и газы изъ себе выпущавъ. Зато черево на лѣвомъ боцѣ чухати, чутаковати треба, изъ мотузомъ черево истискати, и изъ водовъ изливати. Если мала худоба на заднѣ ноги постановити, и колѣнома подавляти и газы будутъ выходити. Добрѣ если худобѣ на блюваня даме. На конци можъ цѣвку гумову пустити черезъ ротъ до „бендуха“ и свисчучи буде газъ череъ цѣвку выходити.

Найбизовнѣйша медицина: на лѣвомъ боцѣ, где май надута худоба, пробити, но многоразъ станеся что отъ сего пробитку получитъ запаленіе жалудка. Всякѣ медицины еще большу опасность сдѣлаютъ.

Про недбалость звыкла худоба надутися. Нашого чоловѣка не можъ научити, же если кромплѣ худобѣ дае вечеромъ, треба порѣзати, обы водность истратили. Нынѣ дѣти худобу пасутъ, и обы скоро худоба сыта была, наженутъ по команици и такимъ способомъ не една дѣтина на жебрачу палицу прижене отца своего. На команици коли пасе, проганяй худобу, обы лишь похапала мало, тогды не буде шкодити ей.

Иванъ Лоцуга.

Украсающѣ рѣчи познаемѣ на цѣломъ свѣтѣ

— Erzsébet krém за 90 фил. —

— Мыло Erzsébet за 90 фил. —

Пудеръ Erzsébet за 1 кор. 50 фил.

— — — Единственно лишь въ Дрогеріи братовъ — — —

LENDVAI, UNGVÁR

можъ достати. — **Почтовѣ заказанія духомъ розсылаеме.**

АНЕКДОТЫ.

ПРАВО.

Судія: Зъ якимъ правомъ побили вы того человѣка?

Оскарженный: Не съ правомъ побивъ я го, прошу ласкаво, но съ бигарьомъ.

НЕ ШЕФТЪ.

Жидка: Мошку, лети по доктора, бо Ицько повкнувъ 20 фил.

Мошко: Мамилебенъ, то не е кшефгъ, Ицько лыпнувъ 20 фил., а докторови дати 3 кор. жебы я доставъ назадъ 20 филлеры?!

А СЫНЪ ГДЕ?

Хотѣвъ разъ научити духовникъ цига ни на св. Тройцу и каже му:

— Кедь будешь знати цигане добрѣ св. Тройцу, то прійдешь до мене и зато достанешь муку.

И пришовъ циганъ не задовго и каже, ожъ вже знае.

— Но та зачни!

Циганъ: Богъ Отешь и Богъ Духъ швятый.

Духовникъ: Но а Сынъ где ся оставъ?

Циганъ: Цѣлую руки, ту е за дверьми съ мѣхомъ.

ДОБРЫЙ ЗНАКЪ.

— Чуешь друже, я дуже хворый, чогось мене руки и ноги сверблятъ.

— Е, то добрый знакъ, достанешь мѣсто касіера . .

— Якъ то?

— Ано, руками будешь гроши числити и брати, а ногами утѣкати за море.

ПРОСТА ПРИЧИНА.

— Знаешь Иване, хвалится одинъ пріятель передъ другимъ, что я продавъ свого коня за 600 коронъ.

— Зле что ты поспѣшився; мой дядько давъ бы тобѣ тысячу коронъ, чтобы лишь могъ коня увидѣти.

— Якъ то, ци онъ такій богатый?

— Нѣтъ, онъ слѣпый!

У БИРОВА.

Гафа: Пане бирове, я пожичила Аннѣ горнецъ, а она его розбила — най же теперь заплатитъ менѣ за шкоду.

Анна: Все неправда, прошу, пане бирове! Разъ, что отъ ней не жичила жадного горшка, а другое, что якъ я его взяла, то горнецъ бывъ збитый, а третое, что горнецъ бывъ цѣлисенькій, якъ я его отдавала. Тѣ три рѣчи я можу заразъ заприсягнути.

ВЪ СУДѢ.

Судія: То ты свого тата за чуприну выкинувъ за двери?

Обвиненый: Та такъ прошу ласки свѣтлого суду, я поступивъ цѣлковито справедливо, бо якъ менѣ тато грунтъ записали то такъ сказали: „По моей головѣ все тобѣ вольно“.

ИЗЪ ВОЙСКА.

Капраль: Маршъ Срульку, чого стоишь и трясешся? Вчера ты говоривъ что и смерти смѣло въ очи глянешь.

Срулько: Ни, панъ Капраль... Смерть... смерть... то оно ему не видно, а онде лежитъ живый песъ...

У БРЫТВАРЯ.

— Иде человѣкъ въ маломъ городѣ до фризіера, обы оголитись и видитъ, якъ онъ плюе на мыло и смаруе ему лице. Загнѣваный гость кличе: То ты такъ людей голишь?

— Ясный панъ дарують, але я и такъ деликатно васъ голю, бо плюю на мыло, а нашимъ мѣстцевымъ гостямъ то я таки просто на бороду плюю.

ВЫКРУТЪ.

Сестринецъ: Уйку, поратуйте, бо бѣда?

Уйко: Я не лѣкарь.

С.: Та то грошми поратуйте.

У.: Я не банкиръ.

С.: Помилуйте, тажь вы родный уйко!

— Я тому не виненъ; вина спадае на моихъ и твоей мамы родичей, а они давно въ гробѣ, дай же имъ спокой сыну . . .

ÖZV. FENCZIK PÉTERNÉ

szijgyártó és nyerges

:-: UNGVÁR, :-:

KAPOS-UTCA 1. SZÁM.

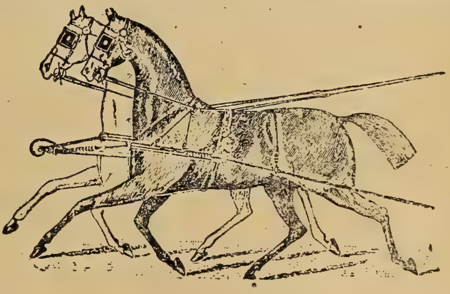

Извѣщаю почтеннымъ читателямъ, что СѢДЛОВЫЙ СКЛЕПЪ РЕМѢННЫЙ И на ново установленъ есть. Въ склепѣ семъ можно достати всякѣ гамы на кочи и на роботнѣ конѣ дуже файнѣ и тунѣ. Гамы на параднѣ конѣ отъ 100 кор. до 400 кор. А простѣ гамы отъ 60 кор. до 100 кор. — Маю въ склепѣ всякѣ гумовѣ и скрянѣ плѣшки на конскѣ лабы, съ котрыма вывихнутѣ лабы легко гоятся, конѣ легше ходятъ и долше могутъ ходити. — Можно дале доставати всякѣ сѣдла на конѣ изъ кожи свинной, кантары и зубела, кербачѣ, гумовѣ засилки на сѣдла, съ котрыма легко можъ и въ зимѣ сѣдати на коня, держена на кербачѣ, покровцѣ подъ сѣдла и подъ гамы на зиму. — Найлѣпшу масть, котра гамами выхалованѣ раны за 3 дни выгоитъ. — На конецъ добераюся кончити всякое ремѣнное реперованье подъ найкуртымъ часомъ докончу, найтунше роблю и на села. — Даю знати и то, что всякѣ ремѣннѣ средства въ моемъ склепѣ изъ найлѣпшой кожи готовляются. Съ почтеніемъ прошу заказанія

Вдова ПЕТРА ФЕНЦИКА,
реминаря и майстера сѣдаковъ.

KELETI EDE

„Zrinyi Ilona“ gyógyszertára Munkácson,

a gör. kath. templommal szemben.

ВНИМАЙМЕ! ВНИМАЙМЕ!

МАСТЬ ЛИЛІОВА 1 корона.

МЫЛО ЛИЛІОВА 90 филлировъ.

МОЛОКО ЛИЛІОВА МЫТИСЯ 1 кор.

ЛИЛІОВО КРЕЙМЪ-МОЛОКО 1 кор.

МАСТЬ ШИГУЛСКІЕВА 1 корона.

МЫЛО ШИГУЛСКІЕВА 90 филлиръ.

ВОДА ШИГУЛСКІЕВА МЫТИСЯ 1 кор.

ПУДЕРЪ ЛИЛІОВЫЙ 1 корона.

ИДЕАЛЪ ПЕТРОЛЪ АЛКОГОЛЪ

выпробованый лѣкъ на противъ всякихъ хворотъ волосовъ (волося). По наученію найпознакомыхъ парижскихъ докторовъ косметическихъ е составленно. Цѣна 1 корона 20 фил.

Справедливое лишь въ моей патыцѣ можъ достати.

Варуймеся отъ фалшивостей!

Кто за 5 коронъ бештелюе, тому послѣплатою посылаеме на почтѣ.

Знаменитшѣ торги (ярмарки).

Въ Угорщинѣ.

Ардовъ (Фекете), у понед. и втор. передъ: 20. янв. 19. марта, на Божое тѣло, 22. юл., 21. сент., 30. ноября.

Бакта (Нирь), у понед. седмицъ 2. янв., 15. апр., 5. юл., 21. авг., 6. ноября.

Бардіовъ, у середу тыждня: 24. февр., 19. марта, 15. мая, 24. юня, 1. септ., 15. окт., 21. дек.

Берегсасъ. въ середу и четвергъ тыждня передъ нед. цвѣтною, передъ Сош. св. Духа, въ посл. тыждню мѣс. юнія; въ тыждню дня Всѣхъ Святыхъ (По лат.)

Березное (Вел.), понед., передъ 2. февр., въ четвертокъ предъ Сошествіемъ св. Духа, въ вторникъ предъ 27. авг., въ 2-ый вторникъ по 14. окт., въ кажду середу тыжднев. торгъ.

Бесерминъ (Гайдуцкій) въ тыждню 3. февр., 1. апр., 26. юня, 25. авг., 19. нов. у пон.

Бѣлтекъ (Нирь), въ пон. тыждня 15. апр., 17. юня, 30. сент., 18. нов.

Бѣлки, 20—21. мая, 17—18. юля, 14—15. авг., 20—21. септ.

Верецки, въ середу и четв. седмицъ Св. Алексѣя (марта), Св. Георгія (апр.), Петра и Павла (юл.), Малой Богород. (21. сент.) и Параскевы (окт.)

Воловое, пон. посл. тыждня апр., 26—27. юня, другого тыждня авг. и 4—6. сент.

Вороновъ, 15—16. февр., 25—26. апр., 2—3. юля, 21—22. авг., 5—6 декабря. (Если праздникъ, та въ слѣд. день.)

Гуменное, въ сер. тыждня дней: 5—6. февраля, 20—21. марта, 22—23. мая, 26—27. юня, 8—9. авг., 11—12. сент., 30—31. окт., 19—20. дек.

Густъ, у понед. и вторникъ тыждня второго марта, 3. тыждня юлія, 1-го октобря, руск. Вознесенія, Успенія и Михайла.

Дебрецинъ, ярмарокъ Антонія, Св. Георгія, Вел. Богородицѣ и Діонизія, начинаеся въ понедѣлокъ тыждня предъ сими днями и держитъ 9 дней; 20-го юнія вел. скотовый торгъ.

Долгое, 15—16. мая, 25—26. юлія, 28—29. авг., 28—29. септ.

Домбовъ, у понед. по руськихъ Водощахъ, Георгія, Пантелеймона и Луки.

Дорогъ (Гайдуцкій) въ четверь тыждня 8. февр., 29. юля, 11. ноября.

Зборово, 25. февр., 25. юнія, 28. окт., 28. дек.

Калловъ (Великій), въ четв. по Мясоп. вторн. (лат.), 24. апр., 26. юня, 28. септ., 30. ноября.

Капушаны, въ понед. по Водощахъ, по Благовѣщ., передъ Сош. св. Духа, по св. Стефана (царя) пер. Рожд. Богор. (септ.) и передъ дня Андрея (нов.)

Кошицы, въ пон. седмицъ: 20. янв., 3. мая, 27. юня, 15. авг., 19. ноября и въ первѣ середы каждого мѣсяца краевый торгъ скотовъ

Красный-Бродъ, 22—23—25. мая.

Курима, въ вторникъ по 24. янв., 6. марта, 26. апр., 24. юнія, и въ вторникъ предъ 14—15. авг., 29. сент., 11. ноября, 28. дек.

Левоча, у перву пятн. по нов. роцѣ, предъ 13. март., въ пятн. тыждня 2. юлія, 16. окт. и въ первѣ пятницы каждого мѣсяця торгъ скотовъ.

Лелясово, у понед. тыждня 6. янв., 19. марта, 3. мая, 10. авг. 14. септ., 19. ноября.

Михальовцы, 28—29., янв., 8—9. апр., 6—7. мая, 11—12. юнія, 12—13. авг., 15—16. октября, 16—17. дек.

Мукачево, въ предид. 2 дни Водощи, дня Іосифа (март.), Георгія (апр.), Св. Іоанна (юнія), Вел. Богородицы (авг.), Св. Мартина (нов.) и въ понед. тыждня 2. апр., 14. мая, 14. септ., 8. окт. торгъ овецъ.

Мишковцы, въ понед. тыждня: 16. февр., 25. мая, 26. авг., 13. окт., 18. дек.

Номинь, въ понед. по Вторнику Свѣтломъ, дня Медарды (юнія), Малой Богор. (8. септ.) дня Луцы (13. дек.)

Ниредьгаза, въ понед. и второкъ тыждня Ѳомы, передъ Сош. св. Духа 8. септ. 13. дек.

Перечинъ, въ вторники седмиць: 20. марта, 1. августа и 15. дек. (по нов. календ.)

Попрадъ, въ вторникъ 13, марта, 27. юня, 15. окт., 6. дек.

Пряшево, 28—29—30. янв., 6. мая, 17—19. юня, 12—14. авг., 16. септ., 25—27. нов. торгъ выкладовый; 25. янв. 3. мая, 14. юня, 9. авг., 13. септ., 22. нов. торги скотовъ. Постный торгъ въ понед. марта и апр. Мѣсячнѣ торги скотовъ 7. янв., 4. февр., 4. март., 1. апр., 20. мая, 3. юня, 1. юля, 19. авг., 2. септ., 7. окт., 4. нов., 2. дек. Торги волны: 13., 27. мая, 8., 29. септ.

Сатмаръ, въ вторникъ тыждня, 2. февр., 19. марг., 1. мая, 3. юля, 29. септ. 21. ноября.

Севлюшъ, въ понед. и вторникъ тыждня: 25. янв., 25. марта, Вознесенія, Ивана (юн.), 11. авг. Малой Богор. (септ.), Симеона (окт.), Рожд. (дек.)

Середнее, въ понед. по 2. мая, 13. юня, 12. юля, 28. авг., 8. септ., 5. ноября.

Серенчъ, 7. янв., 27. арп., 16. авг., 2. ноября.

Сечовцы, въ сер. и четв. седмиць 17. янв., 12. марта, 15. мая, 22. юля, 25. сент., 11. ноября.

Синно, 30. янв., 22. марта, 23. юня, 4. сентября.

Сиготъ, въ понед. первой седм. вел. поста (русск.), въ понед. и вторникъ Сош. св. Духа (руськ.) въ понед. седм. Илья (руськ.), въ понед. 13. окт. и второй половины декабря.

Собранецъ, у середу по 9. февр., 25. марта, Благовѣщенія, Сош. св. Духа, 2. юлія, 20. авг., 8. септ., 11. нов. и Рожд. І. Хр. (по лат.)

Стара, 22. янв., 24. юня, 26. юля, 30. декабря.

Стропковъ, въ вторн. седмиць латинск. Благовѣщ., Пасхи, Бож. тѣла, Петра-Павла, Варѳоломея, Михайла, Симона-Юды и Луцы.

Свидникъ (Вышній), 19. янв., по чорной нед. руськой, 6. мая, 7. юня, 2. авг., 21. септ., 27. окт.

Свалява, въ четверги седм. 19. марта, 24. апр., 29. юл., 29. септ.

Требишовъ, 10. янв., 5. мая, 1. авг., 13. окт.

Токай, въ понед. тыждня: 24. марта, 23. юня, 22. юля, 22. септ., 27. окт., 22. декабря.

Убрежъ, въ середу предъ 19. марта, 24. апр., Яна (юн.), 1. ноября.

Уйгель, въ вторн. и пят. тыждня: 9. февр., Цвѣтн. нед., 2. юля, 2. септ., 5. ноября и 25. дек.

Уйлокъ (Тиса), въ сер. и четв. по 6. янв., 12. марта, 24. апр., 21. юнія, 15. авг., 19. ноября.

Унгваръ, въ пон. и втор. передъ 25. янв., 12. марта, Возн., Бож. Тѣг. 25. юля, 8. и 29. септ., 29. нов. Новѣйше дозвол. торгъ на перв. понед. февр., авг., окт. и дек.

Чачово, въ понед. седмицъ: руськ. нового года, нед. Цвѣтн. Петра-Павля, Преображенія, Успенія. Если на сіи дни припад. праздн. тогда въ слѣд. тыждень.

Ясѣня, предъ праздникомъ (руськ.) Рожд. и главосѣкъ Іоанна кр., Благовѣщенія пр. Богородицы въ понедѣлникъ и вторникъ.

Въ Бачкѣ, Хорватіи и Славоніи.

Ада, въ нед. и понед. перед. 19. марта, 15. юня, 25. окт.

Алмашъ, у понед. передъ 9. февр. 1. мая, 14. септ. 22. ноября.

Апатинь, въ нед. и пон. передъ 7—8. мая, 7—8. окт.

Бачъ, въ понед. по 10. марта, 21. мая, 8. септ., 26. окт.

Бечей (Старый), въ недѣлю передъ 8. апр., 5. юля и 17. окт. тыждн. въ вторникъ и субботу.

Бечкерекъ (Великій), отъ четв. до нед. 1. марта, 25. мая, 17. авг., 12. окт. и 23. ноября.

Бродъ (Славонія), на Благовѣщеніе, (по стар. кал.) на Сош. св. Духа, 2. авг. и 25. ноября.

Валпово (Хорв.), на Іоанна Крест., на Зачатіе Богор., на Матѳея.

Винковцы (Сремь), 16. мая, 6. авг. и 1. ноября преоъ всякимъ говедж. торгъ.

Вуковаръ (Сремъ), 1. мая, 24. юня и отъ 10. до 15. ноября.

Гарчинъ (Сремъ), 1. мая, Сош. св. Духа, 19. юня и 21. септ.

Голубинцы (Слав.) 21. мая и 8. септ., каждый за три дни.

Годшагъ (Бачъ), въ нед. передъ 19. апр. и 29. септ.

Градишка (Стыра), 21. мая на Конст. и 29. септ.

Дилъ (Слав.), 4. мая и 30. окт.

Даруваръ (Слав.), на бѣлу недѣлю, 1. апр., у недѣлю по Вознес., 27. юня, 26. юля, 11. авг., въ понед. передъ Рожд. Богород. и 30. окт.

Дяково (Славонія), 1. мая, 26. юлія, 28. окт.

Жабаль (Бачъ), 15. апрѣля, 20. юня, 29. септ.

Загребъ (Кроатія), у четвертокъ передъ Цвѣтну нед., на Марка, на Маргариту, послѣ Стефанъ краля, Симона и Юды, по зачатію Богород. (Найзнатнѣйшій: на Маргариту и Стеф. краля.)

Земунъ (Слав.), 1. мая на Крестовъ день и на Дюрдьицу.

Зомборъ (Бач.), 25. марта, на Благовѣщ. (по стар. ст.), Вознес., на Усп. и 25. нов., если тіи дни въ нед. то тогда; а если въ середъ тыждня то въ предидущу нед. торгъ. У вторн. и пятницу тыждн.

Зента, у нед. и понед. передъ 26. марта, 23. юня, 17. августа, 19. новембра.

Кула, въ нед. и понед. передъ 29. апр., 24. юня, 6. авг., 15. окт.

Крижевацъ, въ втор. предъ 20. янв., Цвѣтн. нед., 5. мая, по Сош. св. Духа, 27. юня, 18. юля, 2. авг., 14. септ., 11. и 18. окт. передъ Рожд. Христ.

Митровица, въ день 40 мученикъ, въ Цвѣтну недѣлю, на Вознес., на пр. Илія, на Рожд. пр. Дѣвы Маріи, (по ст. стилю.)

Нови-Садъ, 18—20. марта, 20—22. мая, 12—14. авг., 28—30. окт.

Осѣкъ, 20. янв., 24. апрѣля, 20. юля, 18. окт.

Петроварадинъ, 30. юня, 21. септ., 11. нов.

Паланка, Стара и Нова (Бачка), 3. мая, 4. окт.

Петровацъ, въ нед. и понед. передъ 11. марта, 13. мая, 26. авг., 11. нов.

Петрово-Село, въ понед. передъ 8. мая, 30. августа, 7. нов.

Пивнице, въ недѣлю и понед. передъ 17. апр., 1. юля, 23. окт.

Рума, въ четв. 1-ой недѣлѣ вел. поста, на Петра, на Михаила, на св. Трифона, по стар. стилю.

Солотвина, на Петра, на Николая по старому стилю.

Сенттамашъ, 12. марта, 26. юля, 20. септ.

Станишій, въ понед. передъ 12. апр., 4. окт.

Темеринъ, въ недѣлю и понед. тыждня 25. февр., 5. мая, 4. септ., 22. нов.

Тителъ, въ пон. и втор. тыждня 6. апр., 22. авг., 20. окт.

LEGJOBB CÉG

KOCSIK, BRICSKÁK, SZEKEREK, SZÁNKÁK

beszerzésére.

Alulirott, bátorkodom a nagyérdemü közönség és a főtisztelendő urak becses tudomására kozni, hogy

kocsigyártó műhelyemben

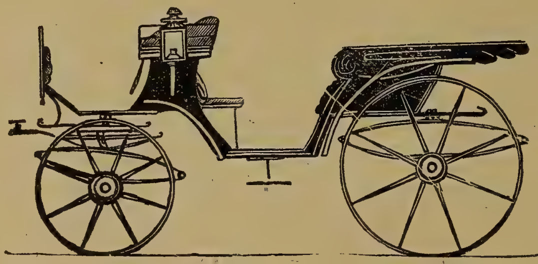

kocsik, bricskák. szekerek a legujabb dívatu és legkönnyebb járatuak, a legcsinosabb kivitelben készülnek és megrendelést a felmutatott minta vagy rajz szerinti elkészitésére elfogadok ☛ **levélileg is.**

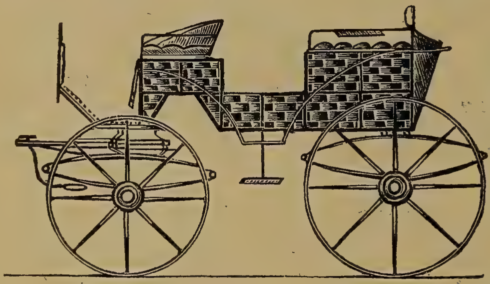

SZÁNKÁT,

igen könnyüt s csinosat, bármely rajz szerinti, a legrövidebb idő alatt elkésziteni ajánlom magam.

Elfogadok megrendelést bárminő jármű elkészitésére, mit gyorsan s a legolcsóbban teljesitek, továbbá mindennemü e szakba vágó **javitásokat** és **átalakitásokat** is pontosan eszközlök. Munkáim csinosságáért és tartósságáért mindenkor teljes jótállást vállalok.

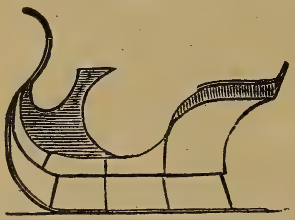

Munkáimat bővebben ajánlani fölöslegesnok találom, mert azokat minden tekintetben eléggé dicsérik a kiállitáson nyert kitüntetéseim és b. megrendelőim elismerő sorai.

Mély tisztelettel:

MIHALICS JÁNOS,

kocsigyártó, Ungvárt, Radvánci-utca.

NOVOTNY ANTAL

HARANGÖNTŐDE és VASHARANGLÁBGYÁR

TEMESVÁR, Gyárváros.

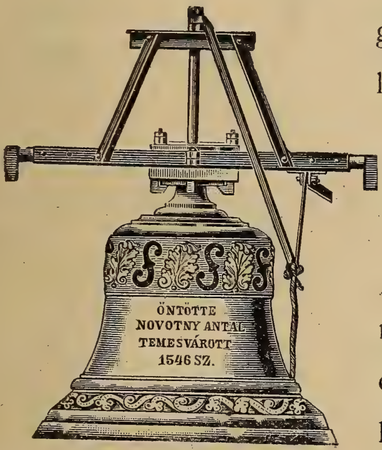

Ajánlja magát több évi szavatolás mellett régi harangok ujraöntésére, valamint uj harangok és teljes harangcsoportok előre meghatározott hangok utáni elkészitésére. — Különösen ajánlja saját tanulmányu

uj modern átlyukasztott

harangjait,

melyek felsőrészükön a hegedüjéhez hasonló **S** alaku nyilásokkal vannak ellátva és erősebb, terjedelmesebb és mélyebb hanguak mint a régi modoruak. Ily szerkezetü 327 kgros harang hangban egyenlő 461 kgros régi modoru haranggal. Ajánl továbbá forgatható vertvas-koronákat, régi harangok ilyenekkel való ujraszerelését és vertvas harang-állványokat.

Költségvetéssel és képes árlappal dijmentesen szolgál.

Az 1896. orsz. kiállitáson milleniumi nagy éremmel kitüntetve.

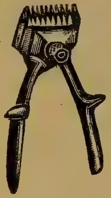

Найфайнѣйшій солингенской

МАШИНЫ СТРЫЧИ

съ пружиною изъ вонка 4 кор. 80 фил.

Найфайнѣйше выроблена съ пружиною изъ одну 6 кор.

Почту платитъ склепъ.

Заказати можъ:

Merkur kiviteli áruház

Kőbánya 10. szám.

:: НА СВѢТѢ НАЙЛѢПШѢ ::

справедливѣ пѣнистѣ

ТАЙТИКОВѢ ПИПЫ

Разсылае:

Merkur kiviteli áruház

Kőbánya 10. szám.

:-: :-: ПРОСПЕКТЪ ЗАДАРЬ И ФРАНКО. :-: :-:

Почту платитъ склепъ.

Домашня масть Ференція начинающіися болячки безъ болѣзни уничтожае, достиглѣ и въ запаленію сущій болячки пропучитъ скоро и гнойовѣ раны подъ марными часомъ вычищае и загоитъ. Цѣна 50 фил.

Грудовый сирупъ Ференція точный лѣкъ на камень, еще и наословый (повторяющійся и долгій) камень. Смакъ добрый и ѣсти вдячно хоснуютъ. Цѣна 1 кор. 20 фил.

Отрова блошицъ Ференція не лишь блошицѣ, но и ихъ яйца уничтожитъ съ еднымъ замащеніемь мѣста. Една фляшка 80 фил. — Сіи лѣки лишь на слѣдующій адрессъ можъ достати: **FERENCZY GYULA gyógyszertára Munkács, Főutca 45. sz. (a róm. kath. templom mellett.)**

Жалудковѣ цятки Ференція точнѣ лѣки хвороты (болѣзни) жалудка. Хворѣ на жалудокъ щиро уживляютъ ей, бо становитъ корчъ жалудка, утоленіе, безапетитность, закрученіе, слинность и жовту хвороту. На роботу способляе кишки и становитъ болѣзнь головы отъ подлого жалудка происходящую. Якъ треба хосновати, коло каждый фляшки описано. Цѣна 70 фил. Отъ фалшивыхъ подобныхъ лѣкъ варуймеся. Достати справедливо лишь на сей адрессъ можъ: **FERENCZY GYULA gyógyszertára Munkács, Fő-utca 45. sz. (a róm. kath. templom mellett.)**

Глистова чоколада Ференція найлѣпшій лѣкъ противъ глистъ. Добрый смакъ, дѣти вдячно уживляютъ. Цѣна 40 фил. Малчикомъ не можъ давати.

Лишь спиритъ-Ментолъ Ференція свободитъ васъ отъ болѣзни, который рисунки личнѣ и найрѣдше находящіися зѣль совокупляе. Противъ хворотъ: гостець, ревматизмъ, рваніе и противъ всѣхъ хворотъ, котрѣ изъ застуденія слѣдуютъ успѣшно хоснуеся и происхожденіе уже съ еднымъ уживленіемъ майже чудное есть. Съ однука на цукоръ цяпнути и такъ хосновати. **Варуймеся отъ подобныхъ фалшивыхъ лѣкъ и лишь спиритъ Ментолъ Ференція хоснуйме.** Мала фляшка 40 фил., велика фляшка 1 кор. Достати можъ у чинителя: **FERENCZY GYULA gyógyszertára Munkács, Főutca 45. sz. (a róm. kath. templom mellett.)**

Ференціова свербяча масть подъ куртымъ часомъ гоитъ всякѣ свербячку. Цѣна малый тигель 1 кор., великій тигель 2 кор. Одинъ мыдло къ ней 50 фил. Можно достати у чинителя: **FERENCZY GY. gyógyszertára Munkács, Főutca 45. (a róm. kath. templom mellett.)**

Лиліова масть (помада) Ференція на лице. Цѣлкомъ обезпечное, котрое подъ малымъ часомъ отдалитъ нечистоту лице (платки, малѣ болячки и т. д.) и кожу гладку учинитъ. Цѣна 1 кор., къ сему приходящое мыдло лиліовое Ференція 90 фил. Лишь на сей адрессъ можъ достати: **FERENCZY GYULA gyógyszertára Munkács, Főutca 45. sz. (a róm. kath. templom mellett.)**

Американскѣ зубовіи цятки Ференція разомъ становлятъ болѣзнь зубовъ. Цѣна 70 фил. Достати можъ: **FERENCZY GYULA gyógyszertára Munkács, Főutca 45. sz. (a róm. kath. templom mellett.)**

Спиритъ на гостецъ Ференція противъ гостецъ ревматизмъ и рваніе найлѣпшій лѣкъ. 1 фляшка 1 кор.

Противъ паденія волося хоснуйте **спиритъ волосовый Ференція,** котрый препятствуе всякое паденіе волося. Цѣна 1 кор. Лишь на сей адрессъ можъ достати:

FERENCZY GYULA gyógyszertára MUNKÁCS, Főutca 45. sz.

(a róm. kath. templom mellett.)

Далѣе всякѣ лѣки, бандажы, пахнячки найлѣпшіи, найдешевшіи можъ достати. Заказанія почтовіи скоро кончатся.

Hönig Frigyes

haranggyára ARAD, Rákóczi-u. 11-28.

Ajánlja a harangoknak előre való meghatározásával saját találmányu cs. és kir.

szabadalmazott harangjait,

melyekkel igen tetemes súly- és ármegtakaritás éretik el, p. o. egy ilyen szabadalmazott 200 kilogramm súlyu harang hangja egy más régibb szerkezetü 460 kilogrammos harang hangjával egyenlő.

Alapittatott 1840-ben.

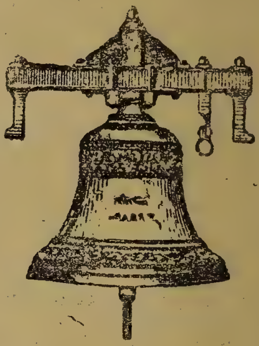

1890-ben állami ezüst éremmel kitüntetve.

A legujabb ingó rendszerü forgatható vasharang-felszerelést, melyek a tornyot nem rázkódtatják, járásuk oly könyed, hogy egy gyermek is több harangot huzhat egyszerre.

Régi harangoknak ilyen forgatható, könnyen húzható vasszerelésre való átalakitását.

Repedt harangoknak ujra való öntését, vagy csekély felülfizetés mellett való **becserélését.**

:-: Tűzmentes és szilárd vasharang-állványokat :-:

Több évi szavatolás! Kedvező fizetési feltételek!

:-: Képes árlapot és költségvetést dijmentesen küld. :-:

Отъ 20 лѣтъ славна на цѣлу Галичину, Угры и Америку

„РИЗНИЦА“ въ Самборѣ (Галичина)

ТОРГОВЛЯ ЦЕРКОВНЫХЪ ТОВАРОВЪ.

Поручае свои склады заосмотреныи въ пребогатый выборъ: фелоновъ, стихаровъ, хоруговъ, иконъ

процессійныхъ, чашъ, патерицъ, крестовъ, кивотовъ, свѣтильниковъ, пауковъ, свѣщъ бѣлыхъ и восковыхъ, вина, кадила, книгъ богослужебныхъ, молитвословов и всякого рода инныхъ товаровъ церковныхъ, солидной якости и по найдешевшимъ цѣнамъ.

Пріймае замовленья на иконостасы, престолы, амвоны, сповѣдальницѣ, хоры и мальованье церквей, а старіи ризы и сосуды до отновленья; продае заставы столовыи изъ правдивого хижского серебра; принимае гроши на удѣлы (по 20 кор. и 3 кор. вписового) и на щадницю по 5%; удѣляе пожички ипотечныи и векслевыи по 7%.

Агентовъ не высылае, але высылае свой цѣнникъ и газету „Вѣстникъ торговельный „Ризницы“ даромъ.

Поддержуйте „Ризницу“, котра ежегодно роздае тысячи коронъ на добродѣйныи цѣли и бѣдныи церкви! НЕ ВСПОМАГАЙТЕ ТЫХЪ, котрыи намъ чужіи и ворожіи, котрыи лихій товаръ продаютъ за добрыи гроши и лишь купуючихъ вызыскуютъ!

СВОЙ ДО СВОГО! **СВОЙ ДО СВОГО!**

MIHÁLYI BÉLA

EGYHÁZI KÉPFESTŐ

Bercsényi-u. 3. sz. **UNGVÁR** Bercsényi-u. 3. sz.

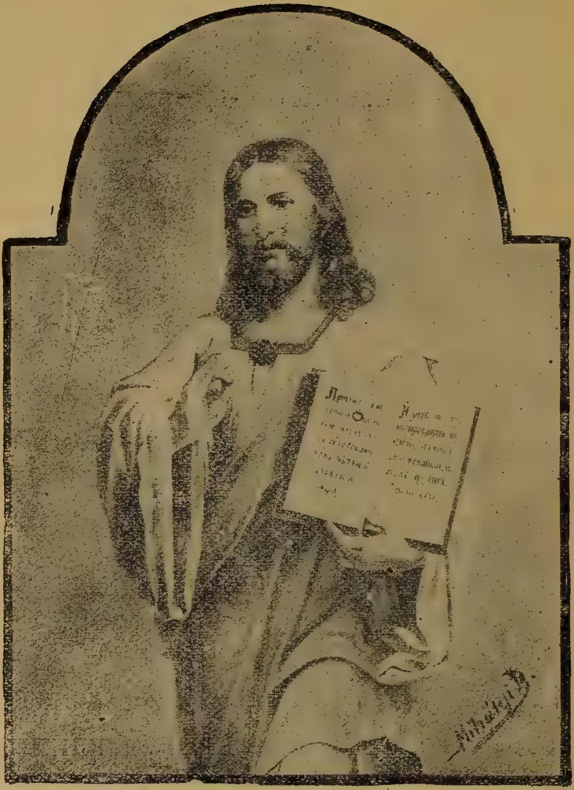

ЦЕРКВИ

по припису на всякій розказъ, образы на стѣну и на стѣнѣ, якъ жадаеся, вымалюю. Дале заказати (бештельовати) можъ

иконостазы, образы на олтарь и на :: кресты :: плащеницы

на бляху, котра не ержавѣе.

РАСПЯТІЯ НА КРЕСТЪ, НА БЛЯХУ

для крестовъ при дорогахъ фарбою олайовою красно вымальовано съ запискою и гвоздами,

высокое	100 цм.	136 цм.	160 цм.	180 цм.
широкое	85 цм.	120 цм.	130 цм.	140 цм.
цѣна:	**30 кор.**	**40 кор.**	**60 кор.**	**70 кор.**

НАША АДРЕССА:

„UNIO KÖNYVNYOMDA RÉSZVÉNYTÁRSASÁG"

UNGVÁR (A VÁRBAN).

„КНИГОПЕЧАТНОЕ АКЦІОНЕРНОЕ ОБЩЕСТВО УНІО"

ВЪ УНГВАРѢ (ВЪ ЗАМКУ).

КНИГОПЕЧАТНЯ, КНИГОПЕРЕПЛЕТНЯ, ТОРГОВЫЙ МАГАЗИНЪ КНИГЪ, БУМАГЪ, ЦЕРКОВНЫХЪ И ШКОЛЬНЫХЪ СНАРЯДОВЪ.

ИЗДАТЕЛЬСТВО ГАЗЕТТЫ: „НАУКА", „GÖRÖG KATH. SZEMLE", МѢСЯЦОСЛОВА, : КАЛЕНДАРЯ И ВСЯКИХЪ КНИГЪ. :

Число телефона 101.

Число почтоваго чековаго счета: 28,431.

Постоянный текущій счетъ при Ungmegyei takarék-pénztár въ Унгварѣ.

ОСНОВАНА 1902-ГО ГОДА.

ЕДИНСТВЕННОЕ греко-католическое русское созданіе на мадярской краинѣ, котрое наше есть, и котрое каждому заступати и подпирати треба ○ ○ ○

„КНИГОПЕЧАТНОЕ АКЦІОНЕРНОЕ ОБЩЕСТВО УНІО“,

посылае свои товары подъ слѣдующима условіями:

До мадярского и австрійского краю:

1. Кто закажа ниже 2 короны, тотъ долженъ гроши напередъ послати, а и на почту 30 фил. окремъ.
2. Кто закаже ниже 20 коронъ, тотъ долженъ гроши напередъ послати, а и не почту 72 фил. окремъ.
3. Кто закаже высше 20 коронъ нетто и гроши напередъ послетъ, тому за почту мы заплатиме.

До чужого краю и до Америки лишь за готовы гроши посылаеме, но до сихъ чужихъ краевъ по высше цѣны товара на почту за каждый единъ килограммъ 1 корону треба прислати на передъ.

НАША АДРЕССА:

„Unio Könyvnyomda Részvénytársaság“ Ungvár. (Ungarn.)

Телеграммова адресса: „UNIO“, Ungvár.

ПОЧТЕННЫ НАШИ БРАТЬЯ И ЧИТАТЕЛИ!

БЫВАЛО перше 15 годами еще, что мы еще не мали ни своихъ новинокъ, ни брошуръ, ни иншакого чтенія для нашего русского народа, жили наши предки, можъ казати безъ умственного корма. Сіе наше смутное состояніе упознали наши духовни вожди, и основали

„Акціонерное Книгопечатное
:-: :-: Общество Уніо“, :-: :-:

котрое отъ членовъ своихъ собрало капиталъ 30 тысячь коронъ, изъ котрыхъ грошей покупило буквы, машины и въ унгварскомъ замку поставило дуже прекрасну

КНИГОПЕЧАТНЮ

и книгопереплетню, склепъ продажи школьныхъ и церковныхъ книгъ и церковныхъ снарядей. Тота книгопечатня есть наша, ибо она на то есть основанна, чтобы нашему народу полезны просвѣтительны изданія печатала, есть наша постоянно, ибо она не лишь изъ днесь на завтра есть основанна, но чтобы постоянно просвѣщати нашъ народъ. Управителемъ ей есть единъ духовникъ. Кто при семъ обществу закупитъ акцію за 50 коронъ, тотъ маетъ едну частку изъ книгопечатни, и гроши его найменше 6%-овъ интереша принесутъ.

НАШЕ единственное „**Акціонерное Книгопечатное Общество Уніо**“ такъ есть снабженно русскима, мадярскима, латинскима и греческима буквами, что годно хоть яку

КНИГОПЕЧАТНУ РОБОТУ

пріяти и прекрасно сготовити,

оно выучены и дороги робoтники держитъ, и прото безсравненно высше стоитъ надъ многима книгопечатнями; на електричну силу приготовленными машинами своима скоро и дешево докончитъ всякіи роботы; а въ русскихъ печатаніяхъ въ цѣлой нашей мадярской краинѣ всѣ книгопечатни превозвышаетъ.

ПРИНИМАЕТЪ ДО РОБОТЫ:

молитвенны книги, календарѣ, школьніи книжки, духовніи пѣсни, церковніи пѣсни, церковни книги, визитны билеты, призывательны карты, новинки, брошуры и проч.

Книгопечатное Акціонерное Общество Уніо въ Унгварѣ завело у себе и ○ ○ ○ ○ ○ ○

КНИГОПЕРЕПЛЕТНЮ,

въ которой поставило къ книгопереплетенію потребны найновѣйши машины и наяло учены роботники такъ, что наша переплетня днесь не лишь въ Унгварѣ, но на десять верховенскихъ комитатахъ найбольшое заведеніе есть. Занимаются въ немъ каждоденно 10 роботниковъ.

ПРИНИМАЕТЪ ДО РОБОТЫ:

переплести стари Литургиконы, Евангелія въ простое и найкрасшое переплетеніе, съ позолоченными и срѣберными рамами.

Смѣло можемеся похвалити, что такъ дешево и красно никто въ нашей краинѣ не годенъ робити, якъ мы.

У кого порвалися матрики или инаки книги, кто хоче украсити свою молитвеннукнигу, тотъ най послетъ ю до насъ, и мы такъ ю прекрасно переплетеме, что самъ ю не спознаетъ.

Кто найдетъ пару нашимъ календарямъ!

нашъ МѢСЯЦЕСЛОВЪ изъ полнымъ епископски одобреннымъ церковн. типикомъ за 80 фил.

нашъ КАЛЕНДАРЬ безъ типика за 40 фил.

Наши календари единственно съ нашима дѣлами занимаются, развиваютъ въ насъ чувство къ своему обряду, они суть сохранены отъ блудныхъ идей, они не гублятъ нашъ невинный народъ. Наши календари научуютъ читателя на всякое доброе дѣло.

Уже отъ давна потребовали наши вѣрники, таку подручну книгу, изъ котрой бы можно всякѣ

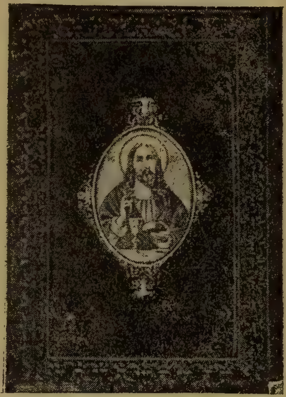

церковнѣ отправы кончити и вѣрникамъ на всякій случай помолитися. Таку способну книгу составили О. Петръ Гебей бывшій гимназіальный руській увѣщатель, теперь унгварскій каноникъ и Іосифъ Малиничъ, професоръ церковного типика и пѣнія у унграрской препарандіи. Сія книга называеся

ВЕЛИКІЙ СБОРНИКЪ

содержитъ вся отправы на кажду недѣлю и на каждое свято, молитвы на рано, вечеръ, на службу, передъ сповѣдьовъ, по сповѣди, и передъ и по причащеніи. — Совершеннѣйшій и обширнѣйшій есть отъ львовского великого Сборника, и зато много дешевшій.

Цѣна въ полукожи ... ... 6 кор.
„ „ цѣлой кожи съ червенымъ обрѣзомъ ... ... 8 Кор.
„ „ „ жагриновой кожѣ съ зол. обрѣзомъ 10 кор.

Кто сей Сборникъ пожадае съ рамами и капчами, тотъ 60 ф. дороже заплатитъ.

Заказывати можъ у насъ

„Unio Könyvnyomda Részvénytársaság“ Ungvár (vár).

Кто наразъ по высше 20 коронъ закаже, тому за почту мы заплатиме.

Кто не знае хорошо свою вѣру, тотъ и не годенъ застати за ню крѣпко; а то добрѣ знаеме,

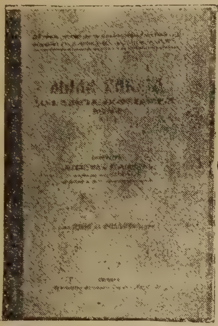

же днешнима часами наши непріятели звыкли высмѣяти и обчестити нашу вѣру и многоразъ прійде намъ заставати за вѣру нашу. Учитися и укрѣпитися треба

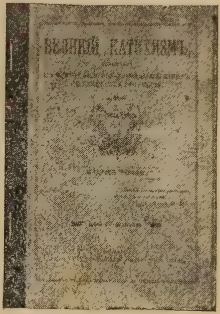

въ нашей вѣрѣ. Въ дѣточомъ часѣ въ школѣ не вшитко можемеся научити и не вшитко можеме порозумѣти, зато и въ возросломъ часу треба намъ розмышляти и читати о истинахъ нашей вѣры. Найлѣпше учитъ вѣру нашу

ВЕЛИКІЙ КАТИХИЗМЪ,

котрый составивъ бл. пам. О. Д ръ Александръ Микита каноникъ. Сей Катихизмъ составленный есть слѣдами Кутки, но совершеннѣйше выробленный, епископскою властію потвержденный и вѣрникамъ, школамъ врученный.

На прекрасномъ руськомъ языцѣ въ переплетѣ коштуе	— К 80 ф.
Средній Катихизмъ	— К 42 ф.
Малый „	— К 24 ф.
Мала Библія	— К 44 ф.
Велика „	2 К — ф.
Полное священное писаніе	16 К — ф.
Псалтырь церковное изданіе въ полукожѣ	8 К — ф.
Въ цѣлой кожѣ	10 К — ф.
Псалтырь приватное изданіе	2 К 40 ф.
Библійна Исторія съ образками...	16 К — ф.

Адресса: **Unio Könyvnyomda Részvénytársaság Ungvár (vár).**

Кто закаже по высше 20 кор., тому за почту мы заплатиме.

Кто ходитъ на отпусты, тотъ добрѣ знае то, же якъ различнѣ книжки продаютъ тамъ. Сіи на отпустахъ находящѣся молитвенники по большей части никогда и никотрымъ епископомъ не были одобрены; печатаны суть не нато, чтобы на побожность возбуждали вѣрниковъ, но прото, чтобы хосна принесли продавцамъ. Наша книгопечатня нато основана, чтобы розпространяла хорошѣ

МОЛИТВЕННѢ КНИГИ

межи народомъ, и чтобы обваровала людей отъ суевѣрія. Наша книгопечатня уже въ початку своего существованія съ благословеніемъ епископскимъ выдала слѣдующѣ книжки:

ХЛѢБЪ ДУШЕВНЫЙ, въ полотнѣ 1 К 20 ф, въ полукожи 1 К 60 ф, въ полукожи съ рамами 2 К, въ баршоню съ костяныма украшеніями 3 К, въ жагриновой кожи 5 К, въ телячой кожи 8 К.

ХЛѢБЪ ДУШИ, переплетенія и цѣны якъ высше
МОЛИТВЕННИКЪ, „ „ „ „ „
МАЛЫЙ СБОРНИКЪ, „ „ „ „ „

Всѣ четыри сіи молитвеннѣ книги можъ достати и на руськимъ текстѣ, но латинскима буквами.

Адресса: „Unio Könyvnyomda R.-Társaság“ Ungvár (vár).

Кто наразъ по высше 20 коронъ закаже, а цѣну напередъ выплатитъ, тому за почту мы заплатиме.

Ниже десять годовъ дѣтямъ шкода дати въ руки дорогу молитвенну книжбу, бо подрутъ ю наскоро, та велику шкоду учинятъ, но обратно мусиме пріучивати дѣти къ употребленію молитвенныхъ книжокъ, чтобы дѣтина знала молитися и въ церкви спѣвати. Наше Общество бл. памяти О. Еммануиломъ Рошковичомъ дало составити

таку дѣтямъ способну молитвенну книжочку подъ именемъ

АНГЕЛЪ ГОСПОДЕНЬ,

въ котрой находятся всѣ молитвы каждоденны, молитвы предъ исповѣдію и причащенію, по сповѣди и причащенію, всѣ заповѣди и добродѣтели, головнѣ науки вѣры, головнѣ части утрени и вечерни, цѣла литургія, тропари, кондаки, богородичны, прокимены и причастны на всѣ недѣли свята и на различнія намѣренія.

Цѣна сей книжочки въ полуполотняномъ переплету 30 филлеры.

Можно ю достати руськимъ текстомъ и латинскима буквами въ тойже цѣнѣ.

М. Врабель: БУКВАРЬ	**36 фил.**	**въ переплетѣ.**
А. Волошинъ: АЗБУКА	**40 фил.**	
А. Волошинъ: ЧИТАНКА	**60 фил.**	
А. Волошинъ: ГРАММАТИКА	**20 фил.**	

Многи духовники просили насъ на то, чтобы'сме составили и издали такій Сборникъ, въ котромъ

бы лишь тотѣ отправы были выпечатаны, котрѣ на недѣли и свята явно кончатся, котрый Сборникъ добрый, но зато дешевшый бы бывъ. Просили духовники и пѣвцоучители отъ насъ такого Сборника, котрый способный бы бывъ для молодежи. Съ нашимъ соизволеніемъ и съ епископскимъ благословеніемъ О. Андрей Карцубъ, увѣщатель дух. семинаріи и О. Іоаннъ Фленьковъ, парохъ іоврянскій и управитель нашъ составили

СРЕДНІЙ СБОРНИКЪ.

То прекрасна, добра а дуже дешева книга, кажду отправу можъ изъ ней спѣвати, якъ молодѣ, такъ и стари люди можутъ ю хосновати.

Цѣна въ полукожѣ	2 К 80 ф
„ „ „ съ рамами, копчами	3 К — ф
„ „ цѣлой кожѣ	3 К 50 ф
„ „ „ „ съ рамами, копч.	4 К — ф
„ „ „ „ съ золот. обрѣзомъ	4 К 50 ф
„ „ „ „ съ золот. обрѣзомъ и рамами копчами	5 К — ф

Появился съ латинскима буквами также въ сихъ — — переплетеніяхъ и въ сихъ цѣнахъ. — —

Адресса: „Unio Könyvnyomda R.-T.“ Ungár (vár).

Кто за готовы грошѣ по высше 20 кор. закупитъ, тому за почту — — — — — — мы заплатиме. — — — — — —

ЦЕРКОВНѢ СНАРЯДЫ

и мы продаеме. Многѣ наши пріятели просили насъ на то, чтобы Общество Уніо завело и продажъ церковныхъ снарядовъ. Мы отвѣтно той просьбы вступилисьме въ съюзъ съ чужима фабриками церковныхъ вещей и завелисьме складъ изъ сихъ снарядовъ. Дали'сме роботу едной сиротѣ, котра честно и постоянно занимаеся шитьемъ церковныя бѣлыя и верхныя одежды, и можеме смѣло похвалитися тѣмъ, что наша робота лѣпша и дешевша якъ другихъ продавцевъ.

Даеме шити стихари, далматики, фелоны, олтарни покровала и всякое церковное платя. Продаеме кресты, чаши, заставы, образы, кадильницѣ, свѣчники и т. д.

Даеме позолотити всякую церковную судину, чашы, дарохранительницѣ и дискосы.

И даеме нашимъ пріятелямъ на знамость то, же каждую церковную рѣчь такъ правѣ дешево можеме продати, якъ хоть котрый будапештянскій или чужій продавецъ, и къ тому и за почту заплатиме тому, кто по высше 20 кор. закажетъ.

ЕВАНГЕЛІЕ

Хочешь подаровати церковь, и хочешь себѣ памятникъ поставити передъ Богомъ и передъ вѣрниками въ церкви, та тогды закупи до церкви церковнѣ книги. То знати вамъ треба, что мы продаеме всякѣ церковнѣ книги, котрѣ церковною властію потвержденны суть. Въ цѣлой мадярской краинѣ одобреннѣ церковнѣ книги лишь мы можеме продавати, ибо лишь мы мяеме на то власть отъ Института Ставропигійского изъ Львова.

Мы продаеме

ЕВАНГЕЛІЯ отъ 60 кор. высше ЛИТУРГІКОНЫ 5 К, 70 К, 80 К. — АПОСТОЛЫ 24 кор. 30 кор. ИРМОЛОГІОНЫ 26 кор. — ТРІОДИ 60 кор. ЧАСОСЛОВЫ 22 кор. ТРІФОЛОГІОНЫ 60 кор. МИНЕИ 180 кор. АКАѲИСТНИКѢ 9 К, 10 кор. ПСАЛТЫРИ 8 и 10 К. ОКТОИХИ 40—44 кор. и всякѣ книги.

У кого же сіи книги порвалися, тому крекрасно переплете и доразъ послеме на почтѣ. Уже не треба никому до Львова писати за церковными книгами, бо мы правѣ такъ дешево продаеме, якъ и тамъ и къ тому еще и за почту заплатиме тому, кто по высше 20 коронъ готовыма грошами закаже.

Нашъ русскій народъ

дуже любитъ свой обрядъ церковный, и къ нему безконечно прилѣпляется, еще и въ каждоденной бесѣдѣ слова беретъ изъ своего церковного обряда. А хоть якая радость, хоть якій жаль постигнетъ нашего человѣка, въ церковныхъ пѣсняхъ проукажетъ радость или смутокъ свой.

Къ всякимъ случаямъ приспособленъ

Пѣсенникъ.

Издало наше „Книгопечатное Акціонерное Общество Уніо“, въ которомъ находятся пѣсни на каждое свято, на каждый отпустъ, на погребъ; въ честь Іисуса Христа, въ честь Богородицы и всѣхъ святыхъ.

Полный Пѣсенникъ можъ достати за 2 кор.

Но кто не потребуетъ полный Пѣсенникъ, тому можеме послати сіи пѣсни окреме.

Вѳфлеемскіи игры (на Бетлегемъ)	10 фил.
Пѣсни на рождество Іисуса Христа	12 фил.
„ „ Успеніе пр. Богородицы	10 фил.
„ „ праздникъ Николая	06 фил.
„ „ „ Воскресенія	08 фил.
„ „ на св. великій постъ	10 фил.
„ „ Маріи Повчанской	20 фил.
„ „ въ честь пр. Богородицы на отпустахъ 6 и	10 фил.
„ „ надгробныя припогребаніи	20 фил.
„ „ покровъ пр. Богородицы	06 фил.
„ „ параклисъ къ пр. Богородицы	06 фил.
„ „ „ „ „ „	10 фил.

Сей параклисъ и латинскима буквами продается за 10 фил. въ переплетѣ.

Кто много учится, много будетъ знати, не будетъ отъ другихъ розума жычати. Една мадярска пословица говоритъ, что добрый священникъ до смерти учится, а неукому простому человѣку колько треба учитися, чтобы годенъ постояти на семъ свѣтѣ, и чтобы годенъ порядочно обжити. Учися и трезвися. Безъ науки днесь и дыхати не можъ. Наше **„Акціонерное Книгопечатное Общество Уніо“** нато есть основано, чтобы нашъ народъ просвѣщати, научовати письменно, бо днесь письмо, друкована буква большу силу маетъ якъ найострѣйша сабля и якъ найсильнѣйшій канонъ.

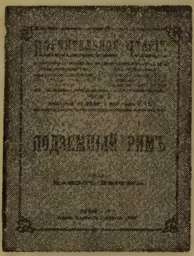

ВЫДАЕМЕ ПОУЧИТЕЛЬНЫЯ ЧТЕНІЯ

для нашого народа, изъ котрыхъ
:-: много можъ пріучитися. :-:

ДО ТЕПЕРЬ ПОЯВИЛИСЯ:

Подземный Римъ, изъ исторіи первыхъ христіанъ	20 фил.
Праздники толкованія нашихъ праздниковъ . . .	20 фил.
Сорокъ сказокъ	20 фил.
Житіе св. Елены, Екатерины и Ѳеклы	20 фил.
Робинзонъ	20 фил.
Ицко и Яцко	20 фил.
О земледѣльствѣ	20 фил.
Совѣты изъ садоводства	20 фил.
Наука пчолярства	40 фил.
Разговоръ о достойномъ конченіи св. Тайны покаянія	10 фил.
Краткое поученіе о отпустахъ	04 фил.
Паленка и 10 Божи заповѣди	10 фил.
Крѣпка вѣра жидовскаго хлопца	04 фил.
Разговоръ о векселяхъ	04 фил.
Крещеніе славянъ	08 фил.
Богъ не біетъ палицею	04 фил.
Покаяніе	08 фил.
Размышленіе для юношества	20 фил.
Покровъ пресв. Богородицы	10 фил.
Святый Аѳаназій	10 фил.

НАУКА

иллустрированна образкова народна новинка угрорусського народа. Сія газета единственна есть въ нашей мадярской краинѣ, котра нашимъ любимымъ руськимъ языкомъ застае за нашъ народъ, за нашу вѣру, за нашъ восточный обрядъ; единственна новинка, котра заскѣпляе глубокое чувство къ нашему милому угорскому отечеству, котра сохраняе наши преданія и возбуждае на просвѣщеніе. Она есть единственна наша ф а к е л ь, котра званна непрестанно просвѣщати
— — — насъ. — — —

Выходитъ каждаго мѣсяца дня 15-го на угроруськомъ языку въ объемѣ 2-охъ печатаныхъ великихъ листовъ.

Коштуе на годъ руськима букваии 2 К 50 ф
„ „ „ латинскима „ 2 К — ф
— — — До Америки 50 ф больше. — — —

Адресса предплаты:

„Unio könyvnyomda R.-T.“ Ungvár.

Нумеръ на оказъ безплатно и франко пошлеме.

Перо, карандашъ, папѣрь, тинту, тейку, таблицу

и всякѣ школьнѣ дѣла у насъ найдешевше можъ достати. Найдешевше прото, бо мы просто изъ фабрикъ закупиме въ великомъ количествѣ сіи рѣчи.

---

12 пера найлѣпши	20 ф.
12 „ школяромъ	12 ф.
1 карандашъ 2 ф, 3 ф, 4 ф, 6 ф, 8 ф и	36 ф.
1 ручка на перо 1 ф, 2 ф, 4 ф, 6 ф, 8 ф, 10 ф, 20 ф,	30 ф.
1 аркушъ ... ... 1 ф, 2 ф, 3 ф,	4 ф.
10 „ ... ... 6 ф, 12 ф, 16 ф,	30 ф.
10 папѣрю 10 ковертки до письма 20 ф, 22 ф, 24 ф,	26 ф.
25 „ 25 „ „ „ 1 К и 1 К 20 ф;	1 К 60 ф.
50 „ 50 „ „ „ 1 К 50 ф, 2 К,	2 К 20 ф.
100 „ 100 „ „ „ 1 К 60 ф	и высше.
1 фляшочка тинты ... ... 12 ф и	20 ф.
½ литеръ тинты	90 ф.
1 литеръ тинты	1 К 60 ф.
1 тейка ... ... 2 ф, 4 ф, 6 ф, 8 ф, 10 ф,	20 ф.
1 таблица ... ... 21 ф,	22 ф.
1 радиръ ... ... 2 ф, 3 ф, 4 ф, 6 ф, 10 ф,	20 ф.
1 линійка ... ... 14 ф, 20 ф, 30 ф, 60 ф,	и 1 К.

EGRY FERENCZ

BUDAPEST, HARANGÖNTŐ. KISGEJŐCZ,

VI., Lehel-utca 8. sz. :-: Alapitva 1793-ban. :-: (Ung vármegye.)

Van szerencsém a tisztelt közönség becses tudomására hozni, hogy az európai hirü **Pozdech- és Turi-féle**

harangöntődét és fuvógyárat

átvettem és most a t. közönség igényeit fokozott mértékben tudom kielégiteni, miért is a nagyérdemü közönség b. pártfogását továbbra is kérem. ∴

A közelebbi években a munkácsi püspökség területén a következő egyházak kaptak harangokat:

Alsószelyistye, Atya, Bilin, Bereznik, Bodzásujlak, Bilke, Balazsér, Bély, Beregkövesd, Beregsárrét, Bánszka, Beregszász, Butkóc, Csábóc, Csedreg, Cserjes, Dávidvágás, Dávidháza, Drugetháza, Felsőribnyice, Felsőróna, Falkus, Fakóbükk, Felsőverecke, Feketeardó, Gercsely, Gacsály, Garany, Herincse, Hársfalva, Husztbaranyai kolostor, Hliviscse, Hornya, Hidegpatak, Ilonokujfalu, Ilonca, Novosselica, Ilykóc, Izsnyéte, Jánk, Kőrösmező, Kricsfalva, Kisbocskó, Kosztyovapásztély, Komlóska, Kisbereznai kolostor, Karász, Klenova, Kisléta, Koncháza, Kövesliget, Kisdobra, Kajdanó, Kismajtény, Kálnarosztoka, Kerecke, Kiscsongova, Kismihály, Kovácsrét, Laborcvolya, Lécfalva, Lukova, Luhi, Leleszpolyán, Lonka, Mikola, Magyarkomját, Nagyszelmenc, Nagytoronya, Nevicke, Nagylucska, Nagybocskó, Nagydobos, Nyirmedgyes, Nyirpilis, Ökörmező, Ördögporuba, Örmező, Oros, Oreszka, Palágy, Perbenyik, Porcsalma, Pusztadaróc, Pátyod, Patkanyóc, Póssa, Rákóc, Ripinye, Roszos, Ricska, Rahó, Száldobos, Serbóc, Szalók, Szajkófalva, Szolyva, Szamosdob, Szirtes, Székó, Szuha, Saár, Téglás, Tiszaujlak, Turjabisztra, Turjaremete, Turterebs, Taracköz, Tyuska, Tőkéspatak, Tereselpatak, Ujdávidháza, Uglya, Unggesztenyés, Viszoka, Veresmart, Végardó, Vajnatina, Vajnág, Visk, Velejte, Visóoroszi, Zajgó, Zemplénvásárhely.

o o o o o o o o o o

— Állandó mintaharang Ungvárt, a várban. —

Alapittatott 1863. **Ötször kitüntetve.**

OBERBAUER A. UTÓDA

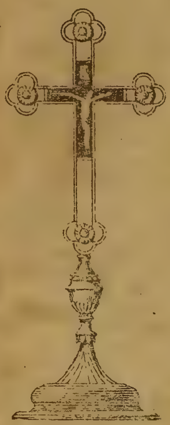

BUDAPEST, IV., Váci-utca 41. szám.

Cégtulajdonos: KRONBERG JÓZSEF

o o o a Ferenc József-rend lovagja. o o o

Főmagasságu és főt. Vaszary Kolos hercegprimás, bibornok úr Excellentiájának, o o o

Klotild Főhercegasszony Ő Császári és Királyi Fensége udvari szállitója és a budapesti, pécsi, váci, nyitrai, gyulafehérvári, székesfehérvári és győri oltáregyletek szállitója.

Magyarország legrégibb egyházi szerek és zászlók gyára.

Ajánlja dusan felszerelt raktárát, u. m.: mindennemü **FELONOKAT** legszebb és legjobb kivitelben **jutányos árakon.** Reverendákat, cimádákat, társulati-, egyleti- és egyházi-lobogókat, zászlókat, kelyheket, oltár- és fali-gyertyatartókat, ugyszintén kereszteket, **keresztkutakat,** pacifikálékat és ikonosztászokra való szentképeket.

PLASCSENICÁK különféle kivitelben.

Kipróbált lelkiismeretes és megbizható jó munkaerők rendelkezésemre állanak, régi ikonosztászok stb. stylszerü javitását és ujak készitését a legizlésesebb kivitelben a lehető legkedvezőbb fizetési feltételek mellett teljesitem.

Tervrajzok költségtervezetek kiséretében dijmentesen küldetnek.

Nemtetsző tárgyak visszavétetnek.

Megrengeléseket **a szegényebb** egyházközségeknek részletfizetés mellett teljesitek.

590 K., azaz ötszázkilencven koronányi összeget van szerencsém a mai postával tisztelettel átküldeni. A gyönyörü szép tárgyakért fogadja köszönetünket. Szivélyes üdvözlettel maradok mély tisztelettel Mc Adoo Pa., 1912. febr. hó 22. **Janczky István,** lelkész.

Az oltár nagyon szép, mindnyájan meg vagyunk elégedve.
Dunabökény, 1912. máj. hó 14. **Orbán János,** plébános.

1912. január hó 16-án rendelt 250 K. 179 cm. magas és 126 cm. széles szüz Máriát kisded Jézussal ábrázoló sz. képpel ugy a hitközség tagjai, valamint idegen vallásu és nyelvü publikum annak megszemlélése után teljes megelégedéssel távoztak.
Chicago, Ill. 1912. aug. hó 12. **Basilius Szuchan.**

A szentségtartó renoválásához gratulálok. Nagyon szép munka, mindenki csodálja. Kérem nekem megirni, mennyibe került a renoválás és mennyibe a tok, mert most nincs időm felmenni Konrády urhoz. A rendelés mielőbbi teljesitését kérve maradok kiváló tisztelettel.
Homonna, 1912. okt. hó 25. **Kerekes Rezső,** plébános.

[illegible]NID KÖNYVKÖTÉSZETE UNGVÁR